



PREFEITURA MUNICIPAL DE IBATIBA  
Rua Salomão Fadlalah, 255, Centro – CNPJ: 27.744.150/0001-66  
IBATIBA - ES

**SÍNTESE ANALÍTICA DE EDITAL DE TOMADA DE PREÇOS Nº 003/2019.**

CLÁUSULAS	CONDIÇÕES INICIAIS
01	Preâmbulo
02	Do Objeto e da Execução
03	Da Impugnação ao Edital
04	Dos Pedidos de Esclarecimento
05	Das Condições de Participação
06	Do Credenciamento e da Representação
07	Da Entrega dos Envelopes
08	Da Documentação da Habilitação (Envelope 01)
8.2	Documentação Relativa à Habilitação Jurídica
8.3	Documentação Relativa à Regularidade Fiscal e Trabalhista
8.4	Documentação Relativa à Qualificação Econômica – Financeira
8.5	Documentação Relativa à Qualificação Técnica
8.6	Documentação Complementar
8.7	Disposições Gerais de Habilitação
09	Propostas de Preços (Envelope 02)
10	Do Julgamento
11	Do Exame da Documentação de Habilitação
12	Da Apreciação das Propostas de Preços
13	Da Adjudicação e Homologação
14	Garantia Contratual
15	Extinção Antecipada do Contrato
16	Do Pagamento
17	Da Fiscalização e Recebimento dos Serviços
18	Dos Recursos
19	Das Obrigações da Contratada
20	Das Obrigações da Contratante
21	Do Preço Máximo e da Dotação Orçamentária
22	Das Sanções Administrativas
23	Das Disposições Gerais
24	Dos Anexos
	<b>Anexo I:</b> Minuta de Contrato Administrativo;
	<b>Anexo II -</b> Modelo de Proposta;
	<b>Anexo III:</b> Modelo de Declaração de atendimento ao artigo 7º da Constituição Federal;
	<b>Anexo IV:</b> Modelo de Declaração de Superveniência de fato impeditivo da habilitação e declaração expressa de que se sujeita às normas do presente edital em todas as fases da licitação;
	<b>Anexo V:</b> Modelo de indicação de responsável Técnico;
	<b>Anexo VI:</b> Declaração de enquadramento como microempresa ou empresa de pequeno porte;
	<b>Anexo VII:</b> Modelo de atestado de visita técnica;
	<b>Anexo VIII:</b> Modelo de Pagamento da Garantia de Proposta;
	<b>Anexo IX:</b> Modelo de Garantia de Execução Contratual;
	<b>Anexo X:</b> Modelo de Declaração de Inexistência de Parentesco;
	<b>Anexo XI:</b> Projeto Básico;
	<b>Anexo XII:</b> Planilha Orçamentária;
	<b>Anexo XIII:</b> Cronograma físico-financeiro;
	<b>Anexo XIV:</b> Memorial Descritivo;
	<b>Anexo XV:</b> Memória de Cálculo da Administração;
	<b>Anexo XVI:</b> Plantas;
	<b>Anexo XVII:</b> Detalhamento do BDI
	<b>Anexo XVIII:</b> Composição Analítica de Preço Unitário



PREFEITURA MUNICIPAL DE IBATIBA  
Rua Salomão Fadlalah, 255, Centro – CNPJ: 27.744.150/0001-66  
IBATIBA - ES

## EDITAL DE LICITAÇÃO PÚBLICA

**Processo Administrativo de Licitação Nº: 015/2019**

**Tomada de Preços Nº: 003/2019**

**Serviços de engenharia**

**Tipo:** Menor Preço global.

**Forma de Execução:** Execução indireta e empreitada por preço unitário

**Entrega dos envelopes:** 10 de abril de 2019, às 09h00.

**Abertura dos envelopes:** no departamento de licitações, dia 10 de abril de 2019 às 09h20.

**Legislação Aplicável:** Lei Federal nº. 8.666/93 e posteriores alterações, Decreto Federal 9.412/2019, Lei Complementar nº. 101/00, Lei Complementar nº. 123/2006, alterada pela Lei Complementar nº. 147 de 07 de agosto de 2014, Lei Orgânica Municipal, Decreto Municipal que dispõe sobre o Regimento Interno da Comissão Permanente de Licitação e normas complementares produzidas pela Controladoria Geral do Município.

**Telefone para Contato:** (28) 3543-1711 (28) 3543-1411 (Juliana Tomaz Silveira).

**Local:** Rua Salomão Fadlalah, 255 Centro - Prefeitura de Ibatiba - ES.

### 1. PREÂMBULO

**1.1. O MUNICÍPIO DE IBATIBA - ES** com sede na Rua Salomão Fadlalah, 255, centro, devidamente inscrito no CNPJ sob o nº 27.744.150/0001-66, torna público, para conhecimento dos interessados, que no dia **10 de abril de 2019, às 09h00**, na sede da Prefeitura Municipal de Ibatiba - ES, estará procedendo ao PROTOCOLO para recebimento de documentos e propostas para o procedimento licitatório na modalidade de Tomada de Preços, do tipo **MENOR PREÇO GLOBAL**, com execução indireta e empreitada por preço unitário, tendo por finalidade o especificado no objeto informado no item 2 deste edital, cuja direção e julgamento serão realizados por sua Comissão Permanente de Licitação e em conformidade com os preceitos da Lei 8.666/93, e as seguintes condições:

**1.2.** O Edital poderá ser retirado gratuitamente em arquivo digital (o licitante deverá fornecer mídia eletrônica – pen drive, CD-ROM, etc.), por e-mail através do e-mail [licitacaoibatiba2018@gmail.com](mailto:licitacaoibatiba2018@gmail.com) ou ainda cópias mediante o pagamento do custo das mesmas, das 08h00 às 11h30min e das 13h00 às 16h00, de segunda a sexta-feira, na Sede da Prefeitura Municipal situada na Rua Salomão Fadlalah, 255 - centro, CEP 29.395-000, Telefone: (28) 3543-1711 (28) 3543-1411. Os envelopes contendo a proposta e os documentos de habilitação deverão ser entregues no protocolo do prédio sede da Prefeitura Municipal ou diretamente à CPL, no endereço supracitado, na forma prevista neste Edital até a data e horário estipulados.

**1.3.** Esta Licitação encontra-se formalizada e autorizada através do Processo Administrativo de Licitação Nº: 015/2019, Tomada de Preços Nº: 003/2019, e destina-se a garantir a observância do princípio constitucional da isonomia e a selecionar a proposta mais vantajosa para a Administração Pública e será processada e julgada em estrita conformidade com os



**PREFEITURA MUNICIPAL DE IBATIBA**  
**Rua Salomão Fadlalah, 255, Centro – CNPJ: 27.744.150/0001-66**  
**IBATIBA - ES**

princípios básicos da legalidade, da impessoalidade, da moralidade, da igualdade, da publicidade, da probidade administrativa, da vinculação ao instrumento convocatório e do julgamento objetivo de que lhe são correlatos.

**1.4.** Todo o procedimento licitatório terá seus avisos divulgados no Quadro de Avisos da Prefeitura, onde permanecerão disponíveis, juntamente com os demais documentos relativos às fases da licitação, bem como disponibilizados para consulta, integralmente, o instrumento convocatório e seus elementos para leitura e retirada.

**1.5.** Sempre será admitido que o presente Edital e seus anexos tenham sido cuidadosamente examinados pelas licitantes, não se isentando do fiel cumprimento de seu conteúdo, após a apresentação da proposta, devido à omissão ou negligência oriunda de alegação de desconhecimento, discordância de seus termos ou interpretação equivocada de quaisquer de seus itens, já que oportunizado o prévio esclarecimento, conforme disposto neste Edital.

**1.6.** Não havendo expediente ou ocorrendo qualquer fato superveniente que impeça a abertura do certame na data marcada, inclusive Decreto de Ponto Facultativo, a sessão será automaticamente transferida para o primeiro dia útil subsequente, sem a necessidade de qualquer aviso complementar, no mesmo horário e local estabelecido no preâmbulo deste Edital, desde que não haja comunicação em contrário.

**1.7.** A presente licitação será integralmente conduzida pela Presidente da CPL, assessorado pelos membros da Comissão Permanente de Licitação e regida pela Lei nº. 8.666/93 e suas alterações, e, subsidiariamente, pela Lei Complementar nº. 123/2006, alterada pela Lei Complementar nº. 147 de 07 de agosto de 2014 e demais normas pertinentes em vigor, consoantes às condições estatuídas neste instrumento convocatório e seus anexos e, mediante as seguintes especificações:

## **2 - DO OBJETO E EXECUÇÃO**

### **2.1. Do objeto:**

**2.1.1.** Contratação de empresa especializada em execução de obras de engenharia para construção de muro e reestruturação do imóvel onde se situa a Casa Lar Esperança de Ibatiba - ES, conforme Projeto Básico e Executivo anexos ao presente edital.

### **2.2. Forma de execução:**

**2.2.1.** A futura contratada deverá estar ciente de todos os conjuntos de atividades e tarefas em consonância com o Projeto Básico anexo ao presente edital, constituindo as exigências mínimas a serem atendidas pela Contratada.

**2.2.2.** Os aspectos gerais para a execução dos serviços, considerando a necessidade de cumprimento do cronograma de execução físico – financeiro, deverão ser acompanhados e executados em concordância com o Projeto Básico (**anexo XI**).

### **2.3. Do prazo de entrega/execução dos serviços:**

**2.3.1.** O prazo de execução contratual de 4 (quatro) meses, conforme cronograma de execução físico-financeiro (**anexo XIII**), obedecendo às datas informadas no projeto.



**PREFEITURA MUNICIPAL DE IBATIBA**  
Rua Salomão Fadlalah, 255, Centro – CNPJ: 27.744.150/0001-66  
IBATIBA - ES

**2.3.2.** A empresa deverá **OBRIGATORIAMENTE** e sob pena de rescisão contratual, dar início à execução da obra em no máximo 05 (cinco) dias após o recebimento da Ordem de Serviço.

#### **2.4. Do recebimento do objeto**

**2.4.1.** Os serviços somente serão recebidos após a verificação da qualidade e atendimento às especificações técnicas, procedida a certificação da equipe designada pela Secretaria Municipal de Assistência Social, auxiliada pela Secretaria Municipal de Obras através da Divisão de Engenharia.

**2.4.1.1.** O recebimento não exclui a responsabilidade civil pela solidez e segurança do serviço, nem ético-profissional pela perfeita execução do contrato, dentro dos limites estabelecidos pela lei ou pelo Instrumento Contratual.

### **3 - DA IMPUGNAÇÃO AO EDITAL**

**3.1.** Até 05 (cinco) dias úteis que anteceder a abertura da sessão pública, qualquer cidadão poderá **IMPUGNAR** o instrumento convocatório desta Tomada de Preços, conforme art. 41 § 1º da Lei Federal nº. 8.666/93, devendo mencionar o número da Tomada de Preços, o ano e o número do processo protocolando o documento circunstanciado junto a Comissão Permanente de Licitação, na sede desta Prefeitura (endereço constante do preâmbulo) no horário das 07h30min às 11h30min e das 13h00 às 17h00, de segunda a sexta-feira.

**3.2.** Decairá do direito de impugnar o instrumento convocatório desta Tomada de Preços, conforme art. 41, § 2º da Lei Federal nº. 8.666/93, o licitante que não o fizer até 02 (dois) dias úteis que anteceder a abertura da sessão pública, devendo o licitante mencionar o número da Tomada de Preços, o ano e o número do processo, protocolando o documento circunstanciado junto a Comissão Permanente de Licitação, na sede desta Prefeitura (endereço constante do preâmbulo) no horário das 07h30min às 11h30min e das 13h00 às 17h00, de segunda a sexta-feira.

**3.3.** A impugnação deverá ser apresentada na Sala da Comissão Permanente de Licitação, diretamente com ao Presidente da CPL ou poderão ser juntadas através do e-mail [licitacaoibatiba2018@gmail.com](mailto:licitacaoibatiba2018@gmail.com) devendo o Presidente da CPL ou qualquer integrante da CPL responder o referido e-mail confirmando o recebimento, caso contrário o licitante deverá realizar o protocolo na sede da Prefeitura Municipal de Ibatiba - ES, oportunidade em que será esclarecido o porquê do não recebimento do e-mail.

### **4 - DOS PEDIDOS DE ESCLARECIMENTO**

**4.1.** Os pedidos de esclarecimentos, decorrentes de dúvidas na interpretação deste Edital e as informações adicionais que se fizerem necessárias à elaboração das propostas, deverão ser enviados à Comissão Permanente de Licitação no prazo de até 02 (dias) dias úteis anteriores à data fixada para abertura da sessão pública, manifestando-se preferencialmente por meio eletrônico, através do e-mail: [licitacaoibatiba2018@gmail.com](mailto:licitacaoibatiba2018@gmail.com) ou por carta, no endereço constante do preâmbulo, das 08h00 às 11h30min e das 13h00 às 16h00, de segunda a sexta-feira devendo o licitante mencionar o número da Tomada de Preços, o ano e o número do processo.

**4.2.** As respostas às dúvidas formuladas, bem como as informações que se tornarem necessárias durante o período de elaboração das propostas, ou qualquer modificação introduzida no edital no mesmo período, serão encaminhadas em forma de Termo de



**PREFEITURA MUNICIPAL DE IBATIBA**  
**Rua Salomão Fadlalah, 255, Centro – CNPJ: 27.744.150/0001-66**  
**IBATIBA - ES**

Retificação, ou Termo de Esclarecimento, às licitantes que tenham retirado o Edital através de e-mail (quando indicado), e publicadas no órgão oficial do município qual seja: Quadro de Avisos.

**4.2.1. Termo de retificação** é o documento emitido pela Administração, contendo informações que impliquem em alteração na formulação das propostas, sendo neste caso, publicado Aviso de Prorrogação da Sessão de Abertura, reabrindo o prazo inicialmente estabelecido para entrega dos envelopes.

**4.2.2. Termo de esclarecimento** é o documento emitido pela Administração, contendo informações meramente esclarecedoras, ou correções formais do instrumento convocatório que não causem alteração na formulação das propostas ou em suas condições, de caráter meramente esclarecedor e/ou complementar, sem necessidade, portanto, de reabertura do prazo inicialmente fixado.

**4.3.** Caso a Comissão Permanente de Licitação julgue necessário, poderá fazer consultas técnicas à licitante por escrito, cujas respostas serão encaminhadas pelos mesmos meios, desde que não impliquem em modificação de preços ou qualquer outra alteração da proposta.

**4.3.1.** A resposta da licitante não implicará, em qualquer caso, na tácita aceitação da Comissão Permanente de Licitação.

**4.4.** As informações e/ou esclarecimentos serão disponibilizadas no departamento de licitações, quando se tratar de termo de retificação, serão encaminhados no e-mail da licitante, caso informado.

**4.5.** A não arguição de dúvidas por parte das licitantes implicará na tácita admissão de que os elementos contidos no Edital e seus anexos foram considerados suficientes.

## **5 - DAS CONDIÇÕES PARA PARTICIPAÇÃO**

**5.1.** A participação nesta licitação importa à proponente na irrestrita aceitação das condições estabelecidas no presente Edital, bem como a observância dos regulamentos, normas administrativas e técnicas aplicáveis, inclusive quanto a recursos, e sua não observância ensejará na sumária desclassificação da proponente.

### **5.2. Poderão participar desta Tomada de Preços as empresas que:**

**5.2.1.** As empresas regularmente cadastradas no Município de Ibatiba através de Certificado de Registro Cadastral (C.R.C.) compatível com o ramo do objeto da Licitação OU que atendam a todas as condições exigidas para cadastramento até o 3º (terceiro) dia anterior à data do recebimento das propostas;

**5.2.2.** Apresentarem condições específicas relacionadas ao objeto desta licitação e que possuam experiência comprovada e que atendam a todas as condições mínimas de qualificação exigidas no Edital na data do recebimento das propostas.

**5.3. Não poderão participar desta Tomada de Preços, empresas que estejam enquadradas nos seguintes casos:**



**PREFEITURA MUNICIPAL DE IBATIBA**  
**Rua Salomão Fadlalah, 255, Centro – CNPJ: 27.744.150/0001-66**  
**IBATIBA - ES**

**5.3.1.** Que por quaisquer motivos tenha sido declarada inidônea por qualquer Órgão da Administração Pública direta ou indireta, Federal, Estadual, Municipal ou do Distrito Federal, bem como as que estejam punidas com suspensão do direito de contratar ou licitar com a Administração Pública em qualquer de suas esferas.

**5.3.2.** Estrangeiras que não funcionem no País.

**5.4. Não poderão concorrer direta ou indiretamente nesta Tomada de Preços:**

**5.4.1.** Servidor de qualquer Órgão vinculado ao Município de Ibatiba, bem assim a empresa da qual tal servidor seja sócio, dirigente ou responsável técnico.

**5.5.** Não será admitida nesta Licitação, a participação de empresas ou instituições distintas, através de um único representante.

**5.6.** Não serão admitidas a subcontratação, as cessões ou transferências parciais ou totais do objeto, salvo de tarefas específicas, devidamente justificadas e com anuência da administração municipal.

**5.7.** Após a efetiva entrega dos envelopes, contendo a Documentação de Habilitação e a Proposta de Preços, em nenhuma hipótese será concedido prazo adicional ou permissão para a inclusão ou apresentação de documentos ou informações que deveriam constar dos envelopes de habilitação ou propostas, exceto nos casos previstos no art. 48, da Lei Federal das Licitações, a critério da Administração.

**5.8.** Decorrido o prazo legal para protocolo dos envelopes, não será permitida a participação de retardatários.

## **6 - DO CREDENCIAMENTO E DA REPRESENTAÇÃO**

**6.1.** A Licitante arcará integralmente com todos os custos de preparação e apresentação de sua proposta, independente do resultado do procedimento licitatório.

**6.2.** Uma Licitante, ou grupo, suas filiais ou empresas que fazem parte de um mesmo grupo econômico ou financeiro, somente poderá apresentar uma única proposta. Caso uma Licitante participe em mais de uma proposta de preços, estas propostas de preços não serão levadas em consideração e serão rejeitadas pelo Município.

**6.3.** Em data e horário estabelecidos para a realização da sessão pública desta Tomada de Preço, a licitante interessada, ou seu representante, deverá identificar-se e, no caso de representante, este deverá comprovar o credenciamento e os necessários poderes para formulação de propostas e para a prática de todos os atos relativos ao certame.

**6.4.** Para comprovar a condição de interessado ou a qualidade de representante da licitante, o credenciado entregará a Comissão:

**6.4.1.** Documento de identidade de fé pública;





**PREFEITURA MUNICIPAL DE IBATIBA**  
Rua Salomão Fadlalah, 255, Centro – CNPJ: 27.744.150/0001-66  
IBATIBA - ES

**6.4.2. Se representante (preposto/procurador):**

**6.4.2.1.** Cópia do contrato social (autenticada ou cópia acompanhada do original para conferência pelos membros da CPL);

**6.4.2.2.** Estatuto ou ata de eleição do dirigente da licitante;

**6.4.2.3.** Procuração pública ou particular, com poderes específicos para representar a empresa na licitação em todas as suas fases, e todos os demais atos, em nome da licitante;

**6.4.2.4.** Cópia da cédula de identidade;

**6.4.2.5.** Declaração de pleno atendimento aos requisitos de habilitação. (Modelo anexo);

**6.4.3. Se dirigente/proprietário:**

**6.4.3.1.** Cópia do contrato social (autenticada ou cópia acompanhada do original para conferência pelos membros da CPL), estatuto ou ata de eleição do dirigente da licitante, no qual estejam expressos os seus poderes para exercer direitos e assumir obrigações em decorrência de tal investidura;

**6.4.3.2.** Cópia da cédula de identidade;

**6.4.3.3.** Declaração de pleno atendimento aos requisitos de habilitação. (Modelo anexo).

**7 – DA ENTREGA DOS ENVELOPES**

**7.1.** Impreterivelmente até a data, hora e local referido no Preâmbulo do presente Edital, as empresas licitantes, deverão protocolar sua documentação de habilitação, bem como, proposta de preços, em envelopes lacrados, distintos e não transparentes, com as identificações na parte externa, de acordo com o subitem 7.2, deste Edital, sob pena de não serem aceitos pela Comissão Permanente de Licitação.

**7.2.** Os documentos e a proposta exigidos no presente Edital deverão ser apresentados em 01 (um) envelope contendo a documentação de habilitação e 01 (um) envelope contendo a proposta de preços, indevassáveis, distintos e separados, endereçados à Comissão Permanente de Licitação, com indicação clara e visível do procedimento licitatório a qual se dirigem, e a denominação da empresa proponente, bem como a natureza dos correspondentes conteúdos conforme indicação:

**ENVELOPE Nº:01**  
**PROCESSO LICITATÓRIO Nº: 015/2019**  
**TOMADA DE PREÇOS Nº: 003/2019**  
**RAZÃO SOCIAL DA PROPONENTE**  
**DOCUMENTAÇÃO DE HABILITAÇÃO**

**ENVELOPE Nº:02**  
**PROCESSO LICITATÓRIO Nº: 015/2019**  
**TOMADA DE PREÇOS Nº: 003/2019**  
**RAZÃO SOCIAL DA PROPONENTE**  
**PROPOSTA DE PREÇOS**

**7.3.** Para fins de agilização da fase de habilitação do certame licitatório, todos os volumes deverão ser rubricados pelo(s) representante(s) legal(is) da empresa e numeradas em ordem crescente (conforme ordem descrita neste edital).



**PREFEITURA MUNICIPAL DE IBATIBA**  
Rua Salomão Fadlalah, 255, Centro – CNPJ: 27.744.150/0001-66  
IBATIBA - ES

**7.4.** Nenhum dos documentos e proposta contidos nos envelopes 01, e 02, poderá conter rasuras ou entrelinhas, para fins de julgamento considera-se:

**a) RASURAS** – qualquer tentativa de modificação do que foi originalmente escrito e que impossibilite ou dificulte a correta leitura, por dupla interpretação do texto, inclusive na numeração de folhas (desde que não altere o teor do documento), a qual a Comissão caso julgue necessário, poderá promover nova numeração, a fim de resguardar a integridade da documentação.

**b) ENTRELINHAS** – qualquer inclusão de texto na tentativa de complementar, modificar ou corrigir o que originalmente foi escrito.

**7.5.** Os documentos exigidos poderão ser apresentados em original ou por qualquer processo de cópia autenticada em cartório competente, ou autenticada por servidor do Departamento de Licitações, sob pena de inabilitação.

**7.6.** Não serão considerados documentos e propostas que deixarem de atender as disposições deste Edital.

**7.7.** Não serão admitidas, sob quaisquer motivos ou hipóteses, modificações ou substituições das propostas ou de quaisquer documentos.

**7.8.** Para efeito de remessa pelos Correios, os envelopes (distintos e individuais) de Documentação de Habilitação e Propostas, poderão ser acondicionados em um único invólucro, desde que no sobrescrito venha expresso seu conteúdo, identificando a licitação a que se refere, data e horário para abertura, sob inteira responsabilidade do licitante.

**7.9.** Os documentos de habilitação e proposta apresentados fora da data e horário previsto no preâmbulo deste Edital para entrega dos envelopes não serão recebidos.

## **8. DA DOCUMENTAÇÃO DA HABILITAÇÃO (ENVELOPE Nº 01)**

**8.1.** A documentação para fins de habilitação, a ser inclusa no respectivo envelope (Envelope nº 01 – Documentos de Habilitação), será composta de:

**8.1.1.** Habilitação Jurídica;

**8.1.2.** Regularidade Fiscal e Trabalhista;

**8.1.3.** Qualificação Econômico-Financeira;

**8.1.4.** Qualificação Técnica;

**8.1.5.** Documentação Complementar.

## **8.2. DOCUMENTAÇÃO RELATIVA À HABILITAÇÃO JURÍDICA**

**8.2.1.** O Certificado de Registro Cadastral (C.R.C.) compatível com o ramo do objeto da Licitação, emitido pela Prefeitura Municipal de Ibatiba, Estado do Espírito Santo, ou atendimento de todas as condições exigidas para cadastramento até o 3º (terceiro) dia anterior à data do recebimento das propostas, observada a necessária qualificação;





**PREFEITURA MUNICIPAL DE IBATIBA**  
**Rua Salomão Fadlalah, 255, Centro – CNPJ: 27.744.150/0001-66**  
**IBATIBA - ES**

**8.2.1.1.** Entende-se que a empresa possui todas as condições exigidas para Cadastramento até o Cadastro 3º (terceiro) dia anterior à data do recebimento das propostas, aquela que tenha realizado o efetivo protocolo de todos os documentos junto à Prefeitura de Ibatiba.

**8.2.2.** Cédula de identidade e Cadastro de Pessoa Física (CPF) do sócio ou representante legal;

**8.2.3.** Registro Comercial, no caso de empresa individual;

**8.2.4.** Ato constitutivo, estatuto ou contrato social em vigor, devidamente registrado, em se tratando de sociedades comerciais, e, no caso de sociedades por ações, acompanhado de documentos de eleição de seus administradores;

**8.2.5.** Inscrição do ato constitutivo, no caso de sociedades civis, acompanhada de prova de diretoria em exercício;

**8.2.6.** Os documentos deverão estar acompanhados de todas as alterações ou da consolidação respectiva.

**8.2.7.** Decreto de autorização, em se tratando de empresa ou sociedade estrangeira em funcionamento no País, e ato de registro ou autorização para funcionamento expedido pelo órgão competente, quando a atividade assim o exigir ou Certificado de Registro Cadastral - CRC compatível com o ramo do objeto da Licitação;

### **8.3. DOCUMENTAÇÃO RELATIVA À REGULARIDADE FISCAL E TRABALHISTA**

**8.3.1.** Prova de inscrição no Cadastro Nacional de Pessoa Jurídica (CNPJ);

**8.3.2.** Prova de regularidade relativa aos Tributos Federais e Dívida Ativa, abrangendo inclusive as contribuições sociais previstas nas alíneas 'a' a 'd' do parágrafo único do art. 11 da Lei nº 8.212, de 24 de julho de 1991;

**8.3.3.** Prova de regularidade com a Fazenda Estadual, do domicílio ou sede da empresa;

**8.3.4.** Prova de regularidade com a Fazenda Municipal, do domicílio ou sede da empresa;

**8.3.5.** Prova de inexistência de débitos inadimplidos perante a Justiça do Trabalho, mediante a apresentação de certidão negativa (CNDT), nos termos do Título VII-A da Consolidação das Leis do Trabalho, aprovada pelo Decreto-Lei nº 5.452, de 1º de maio de 1943, (Certidão Negativa de Débito Trabalhista - CNDT) de acordo com a Lei nº 12.440 de 07 de julho de 2011;

**8.3.6.** Prova de regularidade junto ao Fundo de Garantia por Tempo de Serviços (FGTS);

### **8.4. DOCUMENTAÇÃO RELATIVA À QUALIFICAÇÃO ECONÔMICA - FINANCEIRA**

**8.4.1.** Certidão negativa de falência ou recuperação judicial expedida pelo distribuidor da sede da pessoa jurídica, ou de execução patrimonial, expedida no domicílio da pessoa jurídica, ou de execução patrimonial, expedida no domicílio da pessoa física, com data de emissão de no máximo 30 (trinta) dias, anteriores à data fixada para a sessão de abertura da licitação.



**PREFEITURA MUNICIPAL DE IBATIBA**  
**Rua Salomão Fadlalah, 255, Centro – CNPJ: 27.744.150/0001-66**  
**IBATIBA - ES**

**8.4.1.1.** Caso a licitante se encontre em processo de recuperação judicial ou extrajudicial, deverá apresentar junto a sua documentação de habilitação a “sentença homologatória do plano de recuperação”.

**8.4.2.** Comprovante de Depósito de Caução de participação. A licitante deverá apresentar comprovante de recolhimento obtido junto à Tesouraria da Prefeitura de Ibatiba - ES, de Garantia de Proposta, correspondente a **1% (um por cento)** do valor estimado para a execução dos serviços, de acordo com o inciso III do art. 31, da Lei 8.666/93, com validade de 90 (noventa) dias contados da data da apresentação da proposta, dentre as seguintes modalidades:

- ✓ Caução em dinheiro, com depósito na tesouraria do Município, ou em Títulos da Dívida Pública, devendo estes ter sido emitidos sob a forma escritural, mediante registro em sistema centralizado de liquidação e de custódia autorizado pelo Banco Central do Brasil e avaliados pelos seus valores econômicos, conforme definido pelo Ministério da Fazenda;
- ✓ Seguro-Garantia;
- ✓ Fiança Bancária;

**8.4.2.1.** A garantia deverá ser prestada na tesouraria do município, impreterivelmente, até às 16h00 do dia 09/04/2019.

**8.4.2.2.** A fim de proteger a Entidade de Licitação, será apropriada a Garantia de Proposta oferecida quando:

- A licitante retirar sua proposta durante o período de validade definido no Edital e na garantia de proposta,
- A licitante vencedora, deixar de assinar o contrato ou não apresentar a garantia de execução contratual, conforme exigido neste Edital.

**8.4.2.3.** A Garantia de Proposta da licitante não vencedora será restituída, mediante requerimento no prazo de até 5 (cinco) dias, após a assinatura do contrato pela adjudicatária, ou após o período de validade da proposta, valendo o que ocorreu primeiro;

**8.4.2.4.** Comprovante de pagamento de Garantia de proposta, conforme modelo – **Anexo VIII**, expedido pela Secretaria Municipal de Fazenda.

**8.4.3.** Balanço Patrimonial e demais demonstrações contábeis do último exercício social, já exigíveis e apresentados na forma da lei, que comprovem a boa situação financeira da empresa, vedada sua substituição por balancetes ou balanços provisórios.

**8.4.4.** Nos casos de empresas recém-constituída, deverá apresentar cópia do Balanço de Abertura, devidamente registrado na Junta Comercial ou cópia do Livro Diário contendo o Balanço de Abertura, inclusive om os termos de Abertura e de Encerramento, devidamente registrados na Junta Comercial da sede ou domicílio da licitante.

**8.4.5.** Para efeito de avaliação da capacidade econômico-financeira dos licitantes, conforme § 1º e § 5º do Art. 31, da Lei Federal nº 8.666/93, a empresa licitante deverá apresentar demonstrativo de boa situação financeira, sendo a mesma avaliada pelos índices de Liquidez Corrente (LC), Liquidez Geral (LG) e Solvência Geral (SG), que deverão ser igual ou superior a 1,0 para que o licitante seja considerado apto financeiramente.



**PREFEITURA MUNICIPAL DE IBATIBA**  
**Rua Salomão Fadlalah, 255, Centro – CNPJ: 27.744.150/0001-66**  
**IBATIBA - ES**

**8.4.6.** O Índice de Liquidez Geral – ILG – mínimo exigido das empresas é de 1,0 (um inteiro), tendo por base os dados constantes no respectivo Balanço Patrimonial apresentado, resultantes da aplicação das seguintes fórmulas:

$$\text{LG} = \frac{\text{Ativo Circulante} + \text{Realizável a Longo Prazo}}{\text{Passivo Circulante} + \text{Passivo não Circulante}}$$

$$\text{SG} = \frac{\text{Ativo Total}}{\text{Passivo Circulante} + \text{Passivo não Circulante}}$$

$$\text{LC} = \frac{\text{Ativo Circulante}}{\text{Passivo Circulante}}$$

**8.4.6.1.** O índice de Liquidez inferior a 1.0 desqualifica a empresa licitante, exceto para os casos de empresas recém-constituídas.

**8.4.6.2.** A empresa deverá apresentar o cálculo acima junto com as Demonstrações Contábeis do último exercício social.

## **8.5. DOCUMENTAÇÃO RELATIVA À QUALIFICAÇÃO TÉCNICA**

**8.5.1.** Certificado de Registro e regularidade da empresa (Certidão Pessoa Jurídica) junto ao Conselho Regional de Engenharia e Agronomia (CREA) e/ou Conselho de Arquitetura e Urbanismo (CAU), dentro do seu prazo de validade;

**8.5.2.** Certificado de Registro e regularidade do Responsável Técnico (Certidão Pessoa Física) junto ao Conselho Regional de Engenharia e Agronomia (CREA) e/ou Conselho de Arquitetura e Urbanismo (CAU).

**8.5.3. Qualificação Técnico-profissional:** Prova de possuir no seu quadro permanente, na data da realização desta licitação, profissional (is) de nível superior ou outro devidamente reconhecido pela entidade competente, detentor (es) de Atestado de Responsabilidade Técnica por execução de obra ou serviço de característica semelhante, limitadas estas exclusivamente às parcelas de maior relevância e valor significativo do objeto da licitação, devidamente registrado no CREA e/ou CAU, acompanhado de Certidão de Acervo Técnico - CAT.

**8.5.3.1** São parcelas de maior relevância para capacitação profissional os serviços descritos abaixo, conforme indicação no Projeto Básico:

- Muro de Alvenaria de blocos cerâmicos 10x12x20cm, com pilares a cada 2m;



**PREFEITURA MUNICIPAL DE IBATIBA**  
**Rua Salomão Fadlalah, 255, Centro – CNPJ: 27.744.150/0001-66**  
**IBATIBA - ES**

- Estrutura de madeira de lei tipo Paraju, Peroba Mica, Angelim Pedra ou Equivalente;
- Cobertura nova de telhas cerâmicas tipo capa e canal inclusive cumeeira (telhas compradas na praça de Vitória, posto obra) (área de projeção horizontal, incl. 35%);
- Pintura com tinta acrílica, marcas de referências Suvinil, Coral ou Metalatex, inclusive selador acrílico em paredes e forros a três mãos.

**8.5.4.** Indicação do (s) Responsável (is) Técnico (s) pertencente ao quadro técnico da licitante para o acompanhamento dos serviços, objeto da presente licitação (**Anexo V**).

**8.5.5.** A comprovação de vinculação do profissional pertencente ao quadro técnico se fará da seguinte forma:

**8.5.5.1. Empregado:** cópia autenticada da “ficha ou livro de registro de empregados”, onde se identifique os campos de admissão e rescisão, juntamente com o Termo de Abertura do Livro de Registro de Empregados;

**8.5.5.2. Sócio:** cópia do Contrato Social ou alteração contratual devidamente registrado;

**8.5.5.3. Diretor:** cópia do Contrato Social ou alteração contratual, em se tratando de empresa LTDA, ou cópia da ata de eleição devidamente publicada, em se tratando de Sociedade Anônima;

**8.5.5.4. Responsável Técnico:** cópia de Certidão emitida por CREA e/ou CAU da sede ou filial da licitante onde constem os profissionais como Responsáveis Técnicos.

**8.5.5.5. Profissional Devidamente Contratado para Exercer Função Típica do Objeto do Contrato:** cópia do instrumento particular de contrato devidamente assinado com reconhecimento das assinaturas em cartório.

**8.5.6.** A visita técnica não é obrigatória, mas a licitante deve apresentar declaração de que o licitante, por intermédio de representante legalmente designado e devidamente qualificado para esse fim, vistoriou (ou, abriu mão da visita) os locais onde será realizada a obra conforme modelo do **Anexo VII** - Modelo de declaração de visita técnica.

**8.5.6.1.** A vistoria é facultativa, devendo o licitante interessado agendar previamente a visita (mínimo de 24 horas de antecedência) junto ao Setor de Planejamento através do telefone (28) 3543-1711 (28) 3543-1411.

## **8.6 - DOCUMENTAÇÃO COMPLEMENTAR**

**8.6.1.** Declaração de que não possui em seu quadro de pessoal empregado com menos de 18 (dezoito) anos em trabalho noturno, perigoso ou insalubre e de 16 (dezesseis) anos em qualquer trabalho, salvo na condição de aprendiz, a partir de 14 anos, nos termos do inciso XXXIII do art. 7º da Constituição Federal; (**Anexo III**);

**8.6.2.** Declaração do licitante da inexistência de superveniência de fato impeditivo de habilitação, nos termos do artigo 32, § 2º da Lei Federal nº 8.666/93, de que não foi declarada inidônea e nem está suspensa em nenhum órgão público, Federal, Estadual ou Municipal, conforme modelo (**Anexo IV**);

**8.6.3.** Declaração de enquadramento como microempresa, empresa de pequeno porte ou equiparado, nos termos da Lei Complementar nº 123/06, alterada pela Lei Complementar nº.



**PREFEITURA MUNICIPAL DE IBATIBA**  
**Rua Salomão Fadlalah, 255, Centro – CNPJ: 27.744.150/0001-66**  
**IBATIBA - ES**

147 de 07 de agosto de 2014, quando for o caso, devidamente acompanhada de certidão atualizada (do ano em curso) de inscrição na Junta Comercial do Estado, com a designação do porte (ME ou EPP). (**Anexo VI**);

**8.6.4.** Declaração que não possui sócio ou proprietário que seja servidor ou dirigente da Prefeitura Municipal de Ibatiba – ES, conforme modelo do **ANEXO X**.

## **8.7. DISPOSIÇÕES GERAIS DE HABILITAÇÃO**

**8.7.1.** A pessoa que assinar os documentos exigidos na documentação complementar deverá comprovar que detém poderes para agir em nome do licitante.

**8.7.2.** Os documentos necessários para habilitação deverão ser entregues em 01 (uma) via, numerados sequencialmente, rubricados em todas as suas páginas por representante legal da licitante ou preposto e preferencialmente acompanhando o rol dos documentos entregues, devendo ser apresentados:

**8.7.2.1.** Em original, Cópia autenticada por Cartório, Cópia não autenticada, mediante a exibição dos originais na data da abertura, para conferência por membro da Comissão Permanente de Licitações ou Exemplar da publicação em órgão da imprensa oficial.

**8.7.3.** A documentação exigida deverá estar atualizada, legível e em condições de análise por parte da Comissão Permanente de Licitações.

**8.7.4.** A documentação exigida deverá estar em nome da licitante e, preferencialmente com o número do CNPJ, e endereço respectivo, conforme abaixo:

**8.7.4.1.** Se a licitante for a matriz, todos os documentos deverão estar em nome da matriz;

**8.7.4.2.** Se a licitante for a filial, todos os documentos deverão estar em nome da filial, exceto aqueles que pela própria natureza, forem comprovadamente emitidos apenas em nome da matriz;

**8.7.4.3.** Se a licitante for a matriz e a fornecedora for a filial, os documentos deverão ser apresentados em nome da matriz e da filial simultaneamente.

**8.7.5.** Para fins de habilitação, serão aceitas certidões expedidas pelos órgãos da Administração Fiscal, Tributária e Trabalhista emitidas pela internet, nos termos do art. 35 da Lei nº 10.522/02, desde que sua veracidade seja confirmada pela Comissão de Licitações.

**8.7.6.** A documentação exigida deverá apresentar prazo de validade até a data limite fixada para a entrega dos envelopes. Não constando à vigência, será considerado o prazo de **60 (sessenta)** dias da data da emissão.

## **9 - PROPOSTA DE PREÇOS – ENVELOPE 02**

**9.1.** A Proposta de Preços deverá ser assinada pelo responsável legal da licitante, ou pessoa legalmente habilitada (procuração lavrada em Cartório ou particular com firma reconhecida em Cartório), em envelope lacrado, identificado com o nº 02 em 1 (uma) via, digitada em linguagem clara e objetiva, sem erros, rasuras ou entrelinhas, e deverá obedecer aos requisitos desta licitação e ao modelo de Proposta de Preços, contendo, no mínimo, as seguintes informações:



**PREFEITURA MUNICIPAL DE IBATIBA**  
**Rua Salomão Fadlalah, 255, Centro – CNPJ: 27.744.150/0001-66**  
**IBATIBA - ES**

- 9.2.** Estar datada, assinada e identificada (nome e cargo) em sua parte final, bem como, rubricada em todas as folhas, pelo representante legal da licitante;
- 9.3.** Indicar os preços unitários em algarismos arábicos, com no máximo duas casas decimais. Preço total expresso em algarismos arábicos e por extenso, em moeda corrente Nacional;
- 9.4.** Prazo de validade, não inferior à de 60 (sessenta) dias, contados a partir da data de abertura da Licitação;
- 9.5.** Nos preços propostos deverão estar computadas todas as despesas necessárias, inclusive custo de materiais, de transportes, de instalações, equipamentos, depreciações, mão de obra, impostos, encargos sociais e trabalhistas, remunerações, etc., que constituirão a única, exclusiva e completa remuneração dos serviços;
- 9.6.** Não serão consideradas as propostas que deixarem de atender no todo, ou em parte, as disposições deste Edital;
- 9.7.** Serão considerados inadequados, desta forma desclassificados, preços simbólicos, irrisórios (inexequíveis), de valor zero ou incompatíveis (excessivos) com os praticados no mercado e com distorções significativas;
- 9.8.** Mesmo que não seja referenciado na proposta, sempre será entendido que nos preços constantes da proposta, deverão estar inclusos todos os impostos, taxas vigentes na legislação brasileira, bem como, todos os custos diretos e indiretos, inerentes;
- 9.9.** A empresa deverá indicar em sua Proposta de Preços os Dados Bancários (Banco, Agência e Conta Corrente), onde serão creditados os respectivos pagamentos, caso seja vencedora do certame;
- 9.10.** Além da Proposta de Preços propriamente dita (Modelo **Anexo II**), a empresa deverá apresentar dentro do envelope de Proposta:
- 9.10.1.** Planilha Orçamentária - informando o valor do BDI;
- 9.10.2.** Planilha de cálculo do BDI;
- 9.10.3.** Cronograma Físico-Financeiro.

## **10 - DO JULGAMENTO**

- 10.1.** A presente licitação será processada e julgada com observância dos seguintes procedimentos:
- 10.1.1.** Abertura dos envelopes contendo a documentação relativa à Habilitação dos Concorrentes, e sua apreciação;
- 10.1.2.** Devolução dos envelopes fechados aos concorrentes inabilitados, contendo a proposta de preços, desde que não tenha havido recurso ou após sua denegação;
- 10.1.3.** Abertura dos envelopes das propostas de preços, desde que habilitados e/ou classificados na fase anterior, e, desde que transcorrido o prazo sem interposição de recurso, ou tenha havido desistência expressa, ou após o julgamento dos recursos interpostos;





**PREFEITURA MUNICIPAL DE IBATIBA**  
**Rua Salomão Fadlalah, 255, Centro – CNPJ: 27.744.150/0001-66**  
**IBATIBA - ES**

**10.1.4.** Verificação da conformidade de cada proposta com os requisitos do edital e, conforme o caso, com os preços correntes no mercado ou fixados por órgão oficial competente, os quais deverão ser devidamente registrados na ata de julgamento, promovendo-se a desclassificação das propostas desconformes ou incompatíveis;

**10.1.5.** Julgamento e classificação das propostas de acordo com os critérios de avaliação constantes do edital;

**10.2.** A Comissão, se julgar necessário ou conveniente, poderá marcar novas reuniões para prosseguimento e apreciação das Propostas, quando necessariamente, haverá o recolhimento e rubrica pelos representantes legais das licitantes, das Propostas ainda não apreciadas;

**10.3.** A abertura dos envelopes será sempre realizada em ato público, do qual se lavrará Ata Circunstanciada, assinada pelos representantes credenciados das licitantes presentes;

**10.4.** É facultada à Comissão, em qualquer fase da licitação, proceder a promoção de diligência ou verificações, destinada a esclarecer ou complementar a instrução do processo, vedada a inclusão posterior de documentos ou informação que deveria constar originalmente da proposta;

**10.5.** Ultrapassada a fase de habilitação e abertas as Propostas de Preços, não mais cabe desqualificar as licitantes por motivos relacionados com o item, salvo em razão de fatos supervenientes ou os conhecidos após o julgamento;

**10.6.** O julgamento das Propostas de Preços será objetivo, devendo a Comissão, realizá-lo em conformidade com os critérios previamente estabelecidos no Ato Convocatório e de acordo com os fatores exclusivamente contidos no Edital;

**10.7.** Poderão estar presentes mais de um representante autorizado de cada licitante, porém apenas um único participará de cada sessão. Nestas sessões as empresas licitantes deverão ser representadas por um representante legal ou Procuradores, estes, munidos da respectiva procuração lavrada em Cartório ou particular com firma reconhecida em Cartório;

**10.8.** Será inabilitada ou desclassificada a Empresa que deixar de apresentar qualquer documento exigido neste edital e seu(s) anexo(s).

## **11 - DO EXAME DA DOCUMENTAÇÃO DE HABILITAÇÃO**

**11.1.** Encerrado o prazo para recebimento da documentação e das propostas, procederá a Comissão à abertura do Envelope contendo os documentos de habilitação, na presença dos representantes legais das empresas proponentes, obedecendo à seguinte ordem de trabalho:

**11.1.1.** Identificação pessoal do representante legal ou preposto das empresas proponentes;

**11.1.2.** Não será admitido em nenhuma hipótese, o credenciamento de uma mesma pessoa, para representar mais de uma empresa no mesmo certame licitatório;

**11.1.3.** Por ocasião da abertura dos envelopes contendo a Documentação de Habilitação, serão anunciadas as empresas participantes e outros dados que a Comissão julgar conveniente;



**PREFEITURA MUNICIPAL DE IBATIBA**  
**Rua Salomão Fadlalah, 255, Centro – CNPJ: 27.744.150/0001-66**  
**IBATIBA - ES**

**11.2.** Aberto o envelope 01 de “Documentação de Habilitação”, apenas serão consideradas habilitadas as licitantes que, à vista da documentação apresentada, satisfaçam as condições fixadas neste Edital. A Comissão Permanente de Licitação reserva-se o direito de consultar a fonte emissora quanto à autenticidade dos mesmos;

**11.3.** A Comissão Permanente de Licitação poderá suspender a sessão, a fim de que tenha melhores condições de analisar os documentos apresentados;

**11.3.1.** Ocorrendo o caso assim previsto, a Comissão Permanente de Licitação e os participantes terão que rubricar os documentos apresentados e os envelopes lacrados contendo as propostas, que ficarão sob a guarda da Comissão Permanente de Licitação, até a ocasião da reabertura da sessão;

**11.4.** Após a análise e julgamento pela Comissão, se proclamará o resultado da habilitação no final da própria sessão inaugural do certame;

**11.5.** Após a fase de habilitação, não mais cabe desistência da proposta, salvo por motivo justo decorrente de fato superveniente e aceito pela Comissão. (§ 6º, do art. 43, da Lei 8.666/93);

**11.6.** Os envelopes contendo as Propostas de Preços (quando for o caso) das empresas inabilitadas ficarão disponíveis para retirada dos representantes legais das licitantes, pelo período de 30 (trinta) dias após a abertura dos envelopes após esse período, não havendo interesse por parte das empresas em resgatar os envelopes que estiverem sob a guarda da Comissão, serão destruídos.

## **12 - DA APRECIÇÃO DAS PROPOSTAS DE PREÇOS**

**12.1.** Proclamado o resultado da habilitação, sem interposição de recursos, ou após sua denegação, serão abertos os envelopes de Propostas de Preços, apresentando-se seus conteúdos aos representantes das interessadas para vistas, juntamente com a Comissão, quando se passará à análise e julgamento das mesmas;

**12.2.** Critério para fins de julgamento da Proposta;

### **12.3. Desclassificação:**

**12.3.1.** Serão desclassificadas as licitantes, cujas propostas não satisfaçam as exigências do edital, bem como:

**12.3.1.1.** Forem manifestamente inexequíveis ou com preços excessivos;

**12.3.1.2.** Será considerada excessiva, nos termos do inciso II do art. 48 da Lei 8.666/93, a proposta cujo valor Global for superior a aquele estabelecido na planilha orçamentária em anexo, ou seja **R\$ 216.530,64 (duzentos e dezesseis mil quinhentos e trinta reais e sessenta e quatro centavos)**, ou com preços manifestamente inexequíveis, assim considerados aqueles que não venham a ser comprovados através de documentação que demonstre que os custos dos insumos são coerentes com os de mercado e que os coeficientes de produtividade são compatíveis com a execução do objeto;



**PREFEITURA MUNICIPAL DE IBATIBA**  
**Rua Salomão Fadlalah, 255, Centro – CNPJ: 27.744.150/0001-66**  
**IBATIBA - ES**

**12.3.1.3.** Para os efeitos do disposto no item anterior, consideram-se manifestamente inexequíveis, as propostas cujos valores sejam inferiores a 70% (setenta por cento) do menor dos seguintes valores:

**a)** média aritmética dos valores das propostas superiores a 50% (cinquenta por cento) do orçamento básico da Prefeitura; ou

**b)** Valor orçado pela Prefeitura;

**12.4.** Aquelas propostas que não atenderem às exigências constantes dos projetos básicos e do ato convocatório, não apresentarem cotação de qualquer dos itens dos serviços ou preços inexequíveis serão desclassificadas;

**12.5.** Serão desclassificadas também as propostas que se apresentarem com omissões, rasuras, entrelinhas, erros substanciais de cálculo, preços unitários simbólicos, irrisórios, de valor zero ou incompatíveis comprovadamente com os praticados no mercado, distorções significativas ou ainda cujos elementos técnicos fornecidos não se mostrarem satisfatórios, tendo em vista os indicadores para avaliação determinados e estabelecidos neste Edital;

**12.6.** Dos licitantes classificados na forma do item anterior cujo valor global da proposta seja inferior a 80% (oitenta por cento) do menor valor a que se referem as alíneas “a” e “b”, será exigida, para a assinatura do contrato, prestação de garantia adicional, dentre as modalidades previstas neste edital, igual a diferença entre o valor resultante do item anterior e o valor da proposta apresentada;

**12.7.** O preço unitário prevalece sobre o preço global, se houver divergência.

**12.8. Classificação:**

**12.8.1.** Após o exame das Propostas, a Comissão fará classificação das mesmas, levando-se em conta o Menor Preço;

**12.8.2.** Havendo no certame participação de microempresa, empresa de pequeno porte ou equiparadas, a mesma poderá usufruir do benefício da Lei Complementar 123/06, alterada pela Lei Complementar nº. 147, de 07 de agosto de 2014, como previsto neste Edital;

**12.8.3.** Caso a licitante cuja proposta tenha sido a mais vantajosa não esteja enquadrada como microempresa, empresa de pequeno porte ou equiparadas, será dada preferência na contratação às empresas assim enquadradas, sendo observado o seguinte procedimento;

**12.8.4.** Serão consideradas empatadas as propostas apresentadas pelas microempresas, empresas de pequeno porte ou equiparadas cujos valores sejam iguais ou superiores em até 10% (dez por cento) à proposta mais vantajosa;

**12.8.4.1.** Ocorrendo a situação descrita no subitem anterior, a microempresa, empresa de pequeno porte ou equiparadas mais bem classificada terá o direito de apresentar nova proposta com o valor inferior àquela previamente considerada mais vantajosa, e será considerada detentora da melhor proposta, caso assim o faça;

**12.8.4.2.** Em caso de empate ficto, a Comissão convocará o licitante que faz jus ao exercício do direito de preferência para apresentar nova proposta em um prazo de 24 (vinte e quatro) horas;



**PREFEITURA MUNICIPAL DE IBATIBA**  
**Rua Salomão Fadlalah, 255, Centro – CNPJ: 27.744.150/0001-66**  
**IBATIBA - ES**

**12.8.4.3.** Se na situação acima a licitante não fizer uso de sua prerrogativa, serão convocadas as microempresas, empresas de pequeno porte ou equiparadas remanescentes, cujas propostas estejam de acordo com os parâmetros fixados neste edital, na ordem de classificação, para o exercício do mesmo direito;

**12.9.** Quando todas as propostas forem desclassificadas, o Município poderá fixar às Licitantes o prazo de 8 (oito) dias úteis para apresentação de outras propostas escoimadas das causas referidas no item anterior;

**12.10.** Nos casos em que a Comissão constatar a existência de erros numéricos nas Propostas de Preços, não significativos, proceder-se-á às correções necessárias para a apuração do preço final da Proposta, obedecendo às seguintes disposições:

**a)** discrepância entre valores grafados em algarismos e por extenso prevalecerá o valor por extenso;

**b)** erros de transcrição das quantidades previstas para os serviços: o produto será corrigido devidamente, mantendo-se o preço unitário e corrigindo-se a quantidade e o preço total;

**c)** erro de multiplicação do preço unitário pela quantidade correspondente: será retificado, mantendo-se o preço unitário e a quantidade e corrigindo-se o produto;

**d)** erro de adição: será retificado, conservando-se as parcelas corretas e trocando-se a soma;

**e)** verificadas em qualquer momento, até o término do contrato, incoerências ou divergências de qualquer natureza nas composições dos preços unitários dos serviços, será adotada a correção que resultar no menor valor;

**12.11.** O valor total da proposta será ajustado pela Comissão em conformidade aos procedimentos acima para correção de erros, registrado em Ata, inclusive a aceitação por parte do representante da licitante. O valor resultante constituirá o valor contratual. Se o licitante não aceitar as correções procedidas, sua proposta será rejeitada;

**12.12.** Com exceção das alterações, entrelinhas ou rasuras feitas pela Comissão, necessárias para corrigir erros cometidos pelos licitantes, não serão aceitas propostas contendo borrões, emendas ou rasuras;

**12.13.** Para melhor apreciação das Propostas, a Comissão Permanente de Licitação se reserva o direito de, a qualquer tempo, solicitar às licitantes maiores esclarecimentos e/ou informações e/ou comprovação dos documentos apresentados e/ou marcar data para correções de falhas meramente formais;

**12.14.** A classificação dos proponentes far-se-á em ordem decrescente dos valores sendo declarada vencedora a licitante que ofertar o menor preço;

**12.15.** Caso ocorra o empate entre duas ou mais propostas, após observado o disposto no art. 3º, § 2º, incisos II e IV da Lei Federal nº. 8.666/93 – respectivamente (i) produtos e serviços produzidos no Brasil e (ii) produtos e serviços produzidos ou prestados por empresas que invistam em pesquisa e no desenvolvimento de tecnologia no País – persistindo o empate, o desempate será procedido por meio de (iii) sorteio em sessão pública, procedendo à lavratura de ata circunstanciada;



**PREFEITURA MUNICIPAL DE IBATIBA**  
**Rua Salomão Fadlalah, 255, Centro – CNPJ: 27.744.150/0001-66**  
**IBATIBA - ES**

**12.16.** Proclamado o resultado final da Licitação, promoverá a Comissão Permanente de Licitação, a remessa dos autos ao Prefeito Municipal com vistas à deliberação final, dando ciência à empresa melhor classificada e promovendo a sua divulgação.

### **13 - ADJUDICAÇÃO E HOMOLOGAÇÃO**

**13.1.** Após a deliberação final pelo Prefeito Municipal, constatada a sua regularidade, proceder-se-á a adjudicação do objeto à proponente vencedora e a homologação do procedimento licitatório e, com posterior divulgação no órgão Oficial;

**13.2.** O Município adjudicará o contrato ao licitante cuja proposta atender em sua essência aos requisitos do presente Edital e seu(s) anexo(s);

#### **13.3. Da publicidade dos atos:**

**13.3.1.** Da habilitação ou inabilitação, classificação, adjudicação e da homologação dos vencedores, dar-se-á conhecimento aos licitantes através de publicação de acordo com as normas legais;

**13.4.** A recusa injustificada do licitante vencedor em assinar o contrato, aceitar ou retirar o instrumento equivalente, dentro do prazo de 05 (cinco) dias úteis, caracterizará o descumprimento total da obrigação assumida, sujeitando-o as penalidades previstas na Lei n. 8.666 de 21.06.93 e suas alterações posteriores;

**13.4.1.** É facultado à Administração, quando o convocado não assinar o Termo Contratual no prazo e condições estabelecidos, convocar as licitantes remanescentes, na ordem de classificação, para fazê-lo em igual prazo e condições propostas pelo primeiro classificado, inclusive quanto a preço, e assim sucessivamente;

**13.5.** A contratação dos trabalhos objeto da presente licitação reger-se-á e formalizar-se-á nos termos previstos pela Lei nº. 8.666, de 21.06.93 e suas alterações;

**13.6.** O Município se reserva o direito de revogar o procedimento licitatório e rejeitar todas as propostas a qualquer momento antecedendo a assinatura do contrato, por razões de interesse público decorrente de fato superveniente, devidamente comprovado, ou de anulá-lo por ilegalidade, sem que aos licitantes caiba qualquer direito a indenização ou ressarcimento;

**13.7.** Os Contratos decorrentes deste Edital poderão ser alterados, devidamente justificados, conforme art. 65, da Lei Federal nº 8.666/93;

**13.8.** Executado o Contrato, o seu objeto será recebido conforme disposto no inciso I, alíneas “a” e “b” do artigo 73, da Lei Federal nº 8.666/93 (Licitações e Contratos Administrativos);

**13.9.** Na hipótese da Administração não assinar Contrato com a empresa ou com outra, na ordem de classificação no prazo de 60 (sessenta) dias, ficam desobrigadas de quaisquer compromissos assumidos.

### **14 – EXIGÊNCIAS PARA CONTRATAÇÃO E GARANTIA CONTRATUAL**

**14.1.** Para execução de trabalhos em altura, definido pela NR-35 como “toda atividade executada acima de 2,00 (dois metros) do nível inferior, onde haja risco de queda”, a empresa deverá comprovar **no ato da assinatura do contrato**, que possui em seu quadro



**PREFEITURA MUNICIPAL DE IBATIBA**  
**Rua Salomão Fadlalah, 255, Centro – CNPJ: 27.744.150/0001-66**  
**IBATIBA - ES**

de funcionários, no mínimo 01 (um) técnico de segurança do trabalho, ou engenheiro de segurança do Trabalho. A comprovação do vínculo profissional com a empresa licitante deverá ser efetuada através de Contrato (devidamente assinado pelas partes e com firmas reconhecidas em cartório) ou Carteira Assinada.

**14.1.1.** Além de atender o item 14.1 conforme descrito acima, a licitante deverá atender ainda as demais Normas Regulamentadoras do Ministério do Trabalho, que compreendem toda a execução dos serviços que integram ao objeto licitado.

**14.2.** Para assinatura do Contrato objeto desta licitação, será exigida da proponente vencedora, a título de garantia contratual, o correspondente a **5% (cinco por cento)** do valor do Contrato, em uma das modalidades previstas no Art. 56 da Lei nº 8.666/1993, à escolha da licitante vencedora:

- a) caução em dinheiro ou títulos da dívida pública;**
- b) seguro-garantia;**
- c) fiança bancária.**

**14.3.** Em se tratando de garantia prestada por meio de caução em dinheiro, o depósito deverá ser feito em agência bancária determinada pela Administração.

**14.4. Se a opção de garantia for pelo seguro-garantia:**

- a)** Seu prazo de validade deverá corresponder ao período de vigência do contrato, acrescido de trinta dias;
- b)** A apólice deverá indicar o Município de Ibatiba - ES como beneficiário;
- c)** Não será aceita apólice que contenha cláusula contrária aos interesses do Município de Ibatiba.

**14.5. Se a opção for pela fiança bancária, esta deverá ter:**

- a)** Prazo de validade correspondente ao período de vigência do contrato, acrescido de 30 (trinta) dias;
- b)** Expressa afirmação do fiador de que, como devedor solidário, fará o pagamento ao Município de Ibatiba - ES, independentemente de interpelação judicial, caso o afiançado não cumpra suas obrigações;
- c)** Renúncia expressa do fiador ao benefício de ordem e aos direitos previstos nos Arts. 827 e 838 do Código Civil Brasileiro;
- d)** Cláusula que assegure a atualização do valor afiançado, de acordo com o previsto neste Edital.

**14.6.** A garantia prestada pela contratada será liberada ou restituída **após o término da vigência do contrato, no prazo de 30 (trinta) dias**, contados da respectiva solicitação, mediante a certificação pelo(s) Gestor(es) do contrato de que os serviços foram realizados a contento.





**PREFEITURA MUNICIPAL DE IBATIBA**  
**Rua Salomão Fadlalah, 255, Centro – CNPJ: 27.744.150/0001-66**  
**IBATIBA - ES**

**14.7.** Se o valor da garantia for utilizado em pagamento de quaisquer obrigações, inclusive indenização a terceiros, a contratada se obriga a fazer a respectiva reposição, no prazo máximo e improrrogável de 10 (dez) dias, a contar da data em que for notificada pelo Município de Ibatiba – ES.

**14.8.** Se houver acréscimo ao valor do contrato, a contratada se obriga a fazer a complementação da garantia no prazo máximo de 10 (dez) dias, a contar da data que for notificada pelo Município.

## **15 - EXTINÇÃO ANTECIPADA DO CONTRATO**

**15.1.** A Administração, a qualquer tempo, poderá promover a extinção antecipada do Termo Contratual;

**15.1.1.** Unilateralmente, desde que configure qualquer das hipóteses elencadas na Seção V, art. 78, incisos I a XIII, da Lei Federal nº 8.666/93, com suas alterações;

**15.1.2.** Amigavelmente, por acordo entre as partes, reduzida a termo no processo de licitação, desde que haja conveniência para a administração;

**15.1.3.** Judicial, nos termos da legislação.

## **16 - DO PAGAMENTO**

**16.1.** O pagamento da despesa será feito em favor da Contratada, mediante depósito bancário após a atestação, pelo setor competente, da Nota Fiscal/Fatura, devendo conter no corpo da mesma a descrição do Objeto, número do Banco, Agência e Conta Bancária da Contratada, no prazo de até **30 (trinta) dias**, contados a partir do aceite definitivo dos serviços, desde que os serviços estejam em conformidade com as exigências contratuais e não haja fato impeditivo imputável ao licitante vencedor;

**16.2.** No caso das Notas Fiscais/Faturas apresentarem erros, estas serão devolvidas, e o pagamento será susinado para que a Contratada tome as medidas necessárias, passando o prazo de pagamento ser contado a partir da data da reapresentação das mesmas;

**16.3.** Na hipótese de devolução, a Nota Fiscal/Fatura, será considerada como não apresentada para fins de atendimento das condições de pagamento;

**16.4.** É condição para o pagamento do valor constante de cada Nota Fiscal/Fatura, a apresentação dos seguintes documentos:

**a)** Certidão Negativa de Débitos com a Fazenda Federal (da Secretaria da Receita Federal e da Procuradoria da Fazenda Nacional);

**b)** Certidão Negativa de Débitos Trabalhistas – CNDT;

**c)** Certidão negativa de débitos com a Fazenda Estadual;

**d)** Certidão negativa de débitos com a Fazenda Municipal;



**PREFEITURA MUNICIPAL DE IBATIBA**  
**Rua Salomão Fadlalah, 255, Centro – CNPJ: 27.744.150/0001-66**  
**IBATIBA - ES**

**e)** Certificado de Regularidade do FGTS, admitida comprovação também por meio de “certidão positiva, com efeito, de negativa” diante da existência de débito confesso, parcelado e em fase de adimplemento;

**f)** Certidão Negativa de Débito - CND relativa às Contribuições Sociais fornecida pelo INSS - Instituto Nacional do Seguro Social, admitida comprovação também por meio de “certidão positiva, com efeito, de negativa” diante da existência de débito confesso, parcelado e em fase de adimplemento;

**g)** Cumprimento das obrigações trabalhistas, previdenciárias e tributárias, correspondentes à última nota fiscal ou fatura que tenha sido paga pela Administração;

**16.5.** O descumprimento das obrigações trabalhistas, previdenciárias e as relativas ao FGTS ensejará o pagamento em juízo dos valores em débito, sem prejuízo das sanções cabíveis.

**16.6.** Não será efetuado qualquer pagamento à(s) empresa(s) Contratada(s) enquanto houver pendência de liquidação da obrigação financeira em virtude de penalidade ou inadimplência contratual;

**16.7.** Os eventuais encargos financeiros, processuais e outros, decorrentes da inobservância, pela licitante, de prazo de pagamento, serão de sua exclusiva responsabilidade.

**16.8.** A **CONTRATANTE** poderá efetuar a retenção, na fonte, dos tributos e contribuições sobre todos os pagamentos à **CONTRATADA**.

**16.9.** Em hipótese alguma será concedido reajustamento dos preços propostos e o valor constante da Nota Fiscal/Fatura, quando da sua apresentação, não sofrerá qualquer atualização monetária até o efetivo pagamento.

## **17 - DA FISCALIZAÇÃO E RECEBIMENTO DOS SERVIÇOS**

**17.1.** Executado o Contrato, o seu objeto será recebido conforme disposto no inciso I, alíneas “a” e “b” e § 3º, do artigo 73, e inciso III da Lei Federal nº 8.666/93 (Licitações e Contratos Administrativos);

**17.2.** O Município através do servidor **Flavio Mendes Dias**, Engenheiro Civil inscrição no CREA-ES 042397/D, lotado na Secretaria Municipal de Administração, acompanhará e fiscalizará o contrato resultante desta Licitação, o qual registrará em relatório todas as ocorrências, deficiências, irregularidades ou falhas porventura observadas na execução dos serviços e terá poder, entre outros, para notificar a contratada, objetivando sua imediata correção;

**17.3.** O aceite dos serviços só se dará após a aceitação pelo conveniente;

**17.4.** Tanto para fins de fiscalização como para fins de pagamento, deverá ser observado os critérios apontados – no cronograma físico – financeiro.

## **18 - DOS RECURSOS**

**18.1.** É assegurado a qualquer proponente, o direito de apresentar razões de recursos contra os atos praticados pela Comissão Permanente de Licitação, deles recorrer hierarquicamente



**PREFEITURA MUNICIPAL DE IBATIBA**  
**Rua Salomão Fadlalah, 255, Centro – CNPJ: 27.744.150/0001-66**  
**IBATIBA - ES**

ou representar, observadas as disposições do art. 109, da Lei nº. 8.666, de 21 de junho de 1993;

**18.2.** Tanto as razões quanto as contrarrazões poderão ser juntadas através do e-mail [licitacaoibatiba2018@gmail.com](mailto:licitacaoibatiba2018@gmail.com) devendo o Presidente da Comissão Permanente de Licitações ou qualquer membro da comissão responder o referido e-mail confirmando o recebimento, caso contrário o licitante deverá realizar o protocolo na sede da Prefeitura Municipal de Ibatiba - ES, no endereço indicado no preâmbulo, oportunidade em que será esclarecido o porquê do não recebimento do e-mail.

## **19 - DAS OBRIGAÇÕES DA CONTRATADA**

**19.1.** Além das Obrigações constantes dos memoriais descritivos, a Contratada se obriga a atender ao que segue:

**19.2.** Manter pessoal técnico e demais componentes à frente dos serviços;

**19.3.** Aceitar, nas mesmas condições contratuais, os acréscimos ou supressões que se fizerem nos serviços, decorrente de modificações de quantitativos ou projetos ou especificações, de acordo com o Art. 65, da Lei nº 8.666/93, sendo os mesmos objetos de exame da Procuradoria do Município;

**19.4.** Comunicar à Contratante, por escrito, no prazo de até 48 (quarenta e oito) horas, quaisquer alterações ou acontecimento que impeçam mesmo temporariamente, a Contratada de cumprir seus deveres e responsabilidades relativos à execução do Contrato, total ou parcialmente, por motivo superveniente;

**19.5.** Se responsabilizar por todos os ônus e obrigações concernentes à legislação fiscal, social, tributária e trabalhista, salientando-se que, em nenhuma hipótese, o Município ficará obrigado, ainda que solidariamente, nas relações trabalhistas e contratuais da contratada e seus funcionários, bem como, por todas as despesas decorrentes de eventuais trabalhos noturnos, inclusive com iluminação e ainda por todos os danos e prejuízos que, a qualquer título, causar a terceiros em virtude da execução dos serviços a seu cargo, respondendo por si e por seus sucessores;

**19.6.** Reparar, corrigir, remover, reconstruir ou substituir, às suas expensas no total ou em parte, o objeto do Contrato em que se verificarem vícios, defeitos ou incorreções, resultantes da execução ou de má qualidade e aplicação dos materiais empregados;

**19.7.** Permitir e facilitar a inspeção pela Fiscalização, inclusive, prestar informações e esclarecimentos quando solicitados, sobre quaisquer procedimentos atinentes à execução dos serviços;

**19.8.** Garantir durante a execução, a proteção e a conservação de todos os serviços, até o seu recebimento definitivo;

**19.9.** Manter na execução dos serviços, o pessoal dimensionado, qualquer que seja a influência salarial do mercado de trabalho local, podendo, porém, a fiscalização exigir a qualquer momento, o aumento ou redução dos mesmos, de acordo com as necessidades detectadas;



**PREFEITURA MUNICIPAL DE IBATIBA**  
**Rua Salomão Fadlalah, 255, Centro – CNPJ: 27.744.150/0001-66**  
**IBATIBA - ES**

**19.10.** Manter durante a execução do contrato, em compatibilidade com as obrigações por ela assumidas, todas as condições de habilitação e qualificação exigidas na licitação.

## **20 - DAS OBRIGAÇÕES DA CONTRATANTE**

**20.1.** Além das Obrigações constantes dos memoriais descritivos, a Contratante se obriga a atender ao que segue:

**20.2.** O fiel cumprimento das obrigações pactuadas;

**20.3.** Efetuar regularmente o pagamento do objeto desta contratação;

**20.4.** Aprovar o recebimento dos serviços, após a fiscalização/vistoria e entrega dos mesmos, nas condições avençadas.

**20.5.** A prestação de todas as informações indispensáveis a regular execução dos serviços,

**20.6.** A preservação do equilíbrio econômico-financeiro do **CONTRATO**, seu registro e a devida publicação no Diário Oficial do Município.

## **21 - DO PREÇO MÁXIMO E DA DOTAÇÃO ORÇAMENTÁRIA**

**21.1.** O Município de Ibatiba - ES, pagará o preço máximo para execução do objeto da presente licitação o valor máximo de **R\$ 216.530,64 (duzentos e dezesseis mil quinhentos e trinta reais e sessenta e quatro centavos)**;

**21.2.** O recurso a ser destinado para essa despesa está assegurado na seguinte dotação orçamentária:

<b>DOTAÇÃO ORÇAMENTÁRIA</b>	<b>NOMENCLATURA</b>
130.002.08.244.0041.2.116.44905100000	Secretaria Municipal de Assistência Social – Casa Lar

## **22 - DAS SANÇÕES ADMINISTRATIVAS**

**22.1.** As sanções administrativas abaixo descritas, aplicáveis durante o certame licitatório e vigência do contrato, estão em conformidade e tem como norte a Lei nº 8.666/93 e alterações posteriores.

**22.2.** Se no decorrer da execução do objeto do presente instrumento, ficar comprovada a existência de qualquer irregularidade ou ocorrer inadimplemento parcial ou total pelo qual possa ser responsabilizada a Licitante ou ainda, se o licitante não iniciar a obra no prazo previsto neste edital e contrato, esta, sem prejuízo das demais sanções previstas, poderá sofrer as seguintes penalidades:

**22.2.1.** *Advertência escrita*, com o intuito de registrar o comportamento inadequado do licitante e/ou contratado;

**22.2.2.** *Multa*, pela inexecução contratual, inclusive por atraso injustificado no início da obra e na execução do contrato, sendo graduada de acordo com a gravidade da infração, obedecidos os seguintes limites:



**PREFEITURA MUNICIPAL DE IBATIBA**  
**Rua Salomão Fadlalah, 255, Centro – CNPJ: 27.744.150/0001-66**  
**IBATIBA - ES**

**22.2.2.1.** 10% (dez por cento), calculada sobre o valor total da contratação, devidamente atualizado, sem prejuízo das demais cominações aplicáveis, na recusa injustificada da licitante vencedora em assinar o contrato, após regularmente convocada, caracterizando inexecução total das obrigações acordadas;

**22.2.2.2.** 10% (dez por cento), calculada sobre o valor total da contratação, nos casos de anulação do contrato por culpa da CONTRATADA;

**22.2.2.3.** 0,33% (trinta e três décimos por cento) ao dia, até o trigésimo dia de atraso, sobre o valor da etapa do serviço não realizado;

**22.2.2.4.** 0,66% (sessenta e seis décimos por cento) sobre o valor da etapa do serviço não realizado, por cada dia subsequente ao trigésimo;

**22.2.2.5.** A multa, não impede que a Administração rescinda unilateralmente o contrato e aplique as demais sanções previstas na lei;

**22.2.2.6.** A multa, aplicada após regular processo administrativo, será descontada da garantia do contratado faltoso;

**22.2.2.7.** Se o valor da multa exceder ao da garantia prestada, além da perda desta, a contratada responderá pela sua diferença, que será descontada dos pagamentos eventualmente devidos pela Administração ou, ainda, se for o caso, cobrada judicialmente;

**22.2.2.8.** Não tendo sido prestada a garantia, à Administração se reserva o direito de descontar diretamente do pagamento devido à contratada o valor de qualquer multa porventura imposta, ou, ainda, se for o caso, cobrar judicialmente;

**22.2.2.9.** As multas previstas não têm caráter compensatório e o seu pagamento não eximirá a contratada da responsabilidade por perdas e danos decorrentes das infrações cometidas;

**22.2.3.** *Suspensão*, sem prejuízo das demais cominações legais e contratuais, ficando impedida de licitar e contratar com a União, Estados, Distrito Federal ou Municípios e suspenso do Cadastro de Fornecedores do Município de Ibatiba - ES, pelo prazo de 02 (dois) anos, na hipótese de:

**22.2.3.1.** Deixar de apresentar os documentos discriminados no Edital, tendo declarado que cumpria os requisitos de habilitação;

**22.2.3.2.** Apresentar documentação falsa para participar no certame, conforme registro em ata, ou demonstrado em procedimento administrativo, mesmo que posterior ao encerramento do certame;

**22.2.3.3.** Retardar a execução do certame por conduta reprovável da licitante, registrado em ata;

**22.2.3.4.** Não manter a proposta após a adjudicação;

**22.2.3.5.** Comportar-se de modo inidôneo durante a realização do certame, registrado em ata;

**22.2.3.6.** Cometer fraude fiscal demonstrada durante ou após a realização do certame;



**PREFEITURA MUNICIPAL DE IBATIBA**  
**Rua Salomão Fadlalah, 255, Centro – CNPJ: 27.744.150/0001-66**  
**IBATIBA - ES**

**22.2.3.7.** Fraudar a execução do contrato;

**22.2.3.8.** Descumprir as obrigações decorrentes do contrato;

**22.2.4.** Declaração de inidoneidade para licitar ou contratar com a Administração Pública enquanto perdurarem os motivos determinantes da punição ou até que seja promovida a reabilitação perante a Prefeitura Municipal de Ibatiba - ES, que será concedida quando o contratado ressarcir-la pelos prejuízos resultantes da infração e após decorridos 2 (dois) anos no caso de aplicação de suspensão;

**22.3.** Na aplicação das penalidades previstas neste instrumento a Administração considerará, motivadamente, a gravidade da falta, seus efeitos, bem como os antecedentes da licitante ou Contratada, graduando-as e podendo deixar de aplicá-las, se admitidas justificativas da licitante ou Contratada, nos termos do que dispõe o art. 87, caput, da Lei Federal nº 8.666/93;

**22.4.** As penalidades aplicadas serão registradas no cadastro da empresa;

**22.5.** Nenhum pagamento será realizado à Contratada enquanto pendente de liquidação qualquer obrigação financeira que lhe for imposta em virtude de penalidade ou inadimplência contratual;

**22.6.** A recusa do adjudicatário em assinar o contrato no prazo estabelecido o impede de participar de novas licitações pelo prazo mínimo de 12 (doze) meses junto a este Município, sem prejuízo das penalidades previstas em Lei;

**22.7.** O contrato poderá ser rescindido, unilateralmente, atendida a conveniência administrativa;

**22.8.** A critério do Município de Ibatiba - ES caberá rescisão do contrato, independentemente de interpelação judicial ou extrajudicial quando a contratada:

**22.8.1.** Rescindir unilateralmente e imotivadamente o presente contrato ensejando o direito, a outra parte, de cobrança de multa e indenização pelo descumprimento do mesmo no valor de 50% (cinquenta por cento) do valor total restante previsto à sua plena execução, tendo por base o seu período de vigência;

**22.8.2.** Não cumprir quaisquer das obrigações contratuais, ou;

**22.8.3.** Transferir o contrato a terceiros, no todo ou em parte, sem autorização do Município, ou;

**22.8.4.** Incidir em outros motivos previstos no art. 78 da Lei 8.666/93.

## **23 - DISPOSIÇÕES GERAIS**

**23.1.** Sem prejuízo do caráter público de todos os atos do procedimento licitatório, não se admitirá, durante a análise de cada proposta, a interferência de pessoas estranhas à Comissão Permanente de Licitação, a qualquer título que seja ressalvada a hipótese de requisição, pela própria Comissão, do concurso de peritos visando ao exame de dados, informações ou documentos;





**PREFEITURA MUNICIPAL DE IBATIBA**  
**Rua Salomão Fadlalah, 255, Centro – CNPJ: 27.744.150/0001-66**  
**IBATIBA - ES**

**23.2.** A Administração, a qualquer tempo, antes da data de apresentação das documentações e das propostas das ofertantes, poderá proceder a alterações concernentes a esta licitação, por sua iniciativa, fornecendo o correspondente adendo a todas as interessadas que tenha adquirido o Edital, sendo-lhes facultado, em sendo o caso, adiar a data do recebimento das documentações e propostas;

**23.3.** As despesas de elaboração das propostas para este certame licitatório serão de exclusiva responsabilidade da ofertante, não lhe sendo assegurado proclamar qualquer indenização da Administração;

**23.4.** As omissões porventura existentes neste Edital serão sanadas pela Comissão Permanente de Licitação, observadas as disposições legais e regulamentares pertinentes, bem como diretrizes expedidas pelos órgãos que se constituírem fontes de recursos financiadores;

**23.5.** A todos os competidores que pegarem o presente Edital, será dado conhecimento de quaisquer impugnações ou pertinentes pedidos de esclarecimento de dúvidas e suas respectivas respostas, através de publicação no quadro de avisos da Prefeitura e e-mail do licitante, que passarão incontinentes a integrar o presente ato convocatório.

**23.6. A critério da Administração está licitação poderá:**

**23.6.1. Ser anulada** se houver ilegalidade, de ofício ou por provocação de terceiros, mediante parecer escrito e devidamente fundamentado, ou;

**23.6.2. Ser revogada,** a juízo da Administração, ser for considerada inoportuna ou inconveniente ao interesse público, decorrente de fato superveniente devidamente comprovado, pertinente e suficiente para justificar tal conduta, ou;

**23.7. Será observado, ainda, quanto ao procedimento desta licitação, o seguinte:**

**23.7.1.** A anulação do procedimento licitatório por motivo de ilegalidade não gera obrigação de indenizar, ressalvado o disposto no parágrafo único, do art. 59, da Lei 8.666/93;

**23.7.2.** A nulidade do procedimento licitatório induz à do empenho, ressalvado o disposto na condição anterior; e

**23.7.3.** No caso de desfazimento do processo licitatório, fica assegurado o contraditório e a ampla defesa;

**23.8.** Fica eleito o foro da Comarca de Ibatiba, com prevalência sobre qualquer outro, por mais privilegiado que seja para apreciação judicial de quaisquer questões resultantes deste Edital;

**23.9.** As notificações necessárias relativas a esta licitação, bem como a divulgação de resultados de cada fase, poderão ser procedidas via protocolo ou por meio de correio eletrônico, (e-mail) ou fax, em número fornecido pela empresa, sendo o comprovante de leitura/transmissão anexado aos autos, ou ainda através de publicação no órgão Oficial do Município, qual seja, Q.A.P.

## **24 - DOS ANEXOS**

**24.1.** Integram este Edital os seguintes Anexos:



**PREFEITURA MUNICIPAL DE IBATIBA**  
Rua Salomão Fadlalah, 255, Centro – CNPJ: 27.744.150/0001-66  
IBATIBA - ES

**Anexo I:** Minuta de Contrato Administrativo;

**Anexo II -** Modelo de Proposta;

**Anexo III:** Modelo de Declaração de atendimento ao artigo 7º da Constituição Federal;

**Anexo IV:** Modelo de Declaração de Superveniência de fato impeditivo da habilitação e declaração expressa de que se sujeita às normas do presente edital em todas as fases da licitação;

**Anexo V:** Modelo de indicação de responsável Técnico;

**Anexo VI:** Declaração de enquadramento como microempresa ou empresa de pequeno porte;

**Anexo VII:** Modelo de atestado de visita técnica;

**Anexo VIII:** Modelo de Pagamento da Garantia de Proposta;

**Anexo IX:** Modelo de Garantia de Execução Contratual;

**Anexo X:** Modelo de Declaração de Inexistência de Parentesco;

**Anexo XI:** Projeto Básico;

**Anexo XII:** Planilha Orçamentária;

**Anexo XIII:** Cronograma físico-financeiro;

**Anexo XIV:** Memorial Descritivo;

**Anexo XV:** Memória de Cálculo da Administração;

**Anexo XVI:** Plantas;

**Anexo XVII:** Detalhamento do BDI,

**Anexo XVIII:** Composição Analítica de Preço Unitário.

Município de Ibatiba – ES - 20 de março de 2019.

**Juliana Tomaz Silveira**  
Presidente da CPL



PREFEITURA MUNICIPAL DE IBATIBA  
Rua Salomão Fadlalah, 255, Centro – CNPJ: 27.744.150/0001-66  
IBATIBA - ES

**ANEXO I**  
**MINUTA DE CONTRATO ADMINISTRATIVO**

**PROCESSO ADMINISTRATIVO LICITATÓRIO Nº: 015/2019**  
**TOMADA DE PREÇOS Nº: 003/2019**  
**Termo de Contrato Administrativo Nº ...../2019**

**TERMO DE CONTRATO QUE ENTRE SI  
CELEBRAM O MUNICÍPIO DE IBATIBA - ES E A  
EMPRESA \_\_\_\_\_, TENDO  
POR OBJETIVO A REALIZAÇÃO DE OBRAS.**

**O MUNICÍPIO DE IBATIBA - ES**, devidamente inscrito no CNPJ sob o nº. 27.744.150/0001-66, com sede na Rua Salomão Fadlalah, 255, Centro, nesta cidade, CEP: 29.395-000 neste ato representado pelo Prefeito **SENHOR LUCIANO MIRANDA SALGADO**, brasileiro, divorciado, inscrito no CPF sob o nº093.634.497-00, residente e domiciliado nesta cidade de Ibatiba - ES, doravante denominado simplesmente **CONTRATANTE**, e, de outro lado, a empresa \_\_\_\_\_, inscrita no CNPJ/MF sob o nº \_\_\_\_\_, localizada na(o) \_\_\_\_\_, neste ato representada pelo seu \_\_\_\_\_, Senhor. \_\_\_\_\_, portador da Carteira de Identidade nº \_\_\_\_\_, expedida pela \_\_\_\_/\_\_\_\_, CPF nº \_\_\_\_\_, doravante denominada **CONTRATADA**, em decorrência do Processo de Licitação Nº: 015/2019, Modalidade: Tomada de Preços Nº: 003/2019, homologado em \_\_\_\_ de \_\_\_\_\_ de 2019, mediante sujeição mútua as normas constantes da Lei nº 8.666/93 de 21.01.93, à licitação antes citada, proposta da **CONTRATADA** e às seguintes cláusulas contratuais:

**CLÁUSULA PRIMEIRA - DO OBJETO**

**1.1.** Contratação de empresa especializada em execução de obras de engenharia para construção de muro e reestruturação do imóvel onde se situa a Casa Lar Esperança de Ibatiba - ES.

**1.2.** A contratada declara ter conhecimento detalhado da documentação atinente ao objeto do presente contrato, possuir condições de executá-lo dentro das normas técnicas com qualidade e segurança.

**CLÁUSULA SEGUNDA – DA DOCUMENTAÇÃO CONTRATUAL**

**2.1.** Fazem parte deste contrato, independentemente de transcrição, os seguintes documentos, cujo teor é de conhecimento das partes contratantes: proposta da contratada, os termos contidos no edital de Tomada de Preços Nº: 003/2019, além das normas e instruções legais vigentes no País que lhe forem atinentes.

**CLÁUSULA TERCEIRA - DO REGIME DE EXECUÇÃO**

**3.1.** O objeto do presente contrato será realizado por empreitada por preço unitário.



#### CLÁUSULA QUARTA - DOTAÇÃO ORÇAMENTÁRIA

4.1. Dá-se a este contrato o valor de R\$ ..... (**valor extenso**), referente ao valor total dos serviços previstos na cláusula primeira e para sua totalidade do período mencionado na cláusula sétima, a serem pagos conforme medições condizentes com o cronograma físico financeiro.

4.1.1. A contratada fica obrigada a aceitar, nas mesmas condições contratuais, os acréscimos ou supressões que se fizerem nos serviços, decorrente de modificações de quantitativos ou projetos ou especificações, de acordo com o Art. 65, da Lei nº 8.666/93, sendo os mesmos objetos de exame da Procuradoria do Município.

4.1.2. Os serviços que forem entregues com atraso imputável à contratada, não gerarão direito a reajuste ou atualização monetária.

#### CLÁUSULA QUINTA - DOS RECURSOS PARA ATENDER AS DESPESAS

5.1. O recurso a ser destinado para essa despesa está assegurado na seguinte dotação orçamentária:

DOTAÇÃO ORÇAMENTÁRIA	NOMENCLATURA
130.002.08.244.0041.2.116.44905100000	Secretaria Municipal de Assistência Social – Casa Lar

#### CLÁUSULA SEXTA - DAS CONDIÇÕES DE PAGAMENTO

6.1. O pagamento da despesa será feito em favor da Contratada, mediante depósito bancário após a atestação pelo servidor responsável, da Nota Fiscal/Fatura apresentada em 1 (uma) via, devendo conter no corpo da mesma a descrição do Objeto, número do Banco, Agência e Conta Bancária da Contratada, no prazo de até 30 (trinta) dias, contados a partir do aceite dos serviços, após a apresentação da respectiva documentação fiscal, devidamente atestada pelo setor competente, desde que os serviços estejam em conformidade com as exigências contratuais e não haja fato impeditivo imputável ao licitante vencedor.

6.1.1. Os pagamentos serão efetuados por meio de crédito em conta corrente que a contratada indicar ou cheque nominal.

6.1.2. No caso das Notas Fiscais/Faturas apresentarem erros, estas serão devolvidas, e o pagamento será susinado para que a contratada tome as medidas necessárias, passando o prazo de pagamento ser contado a partir da data da reapresentação das mesmas.

6.1.3. Na hipótese de devolução, a Nota Fiscal/Fatura, será considerada como não apresentada para fins de atendimento das condições de pagamento.

6.1.4. Não será efetuado qualquer pagamento à (s) empresa (s) Contratada (s) enquanto houver pendência de liquidação da obrigação financeira em virtude de penalidade ou inadimplência contratual.

6.1.5. Os eventuais encargos financeiros, processuais e outros, decorrentes da inobservância, pela licitante, de prazo de pagamento, serão de sua exclusiva responsabilidade.



**PREFEITURA MUNICIPAL DE IBATIBA**  
Rua Salomão Fadlalah, 255, Centro – CNPJ: 27.744.150/0001-66  
IBATIBA - ES

**6.1.6.** A **CONTRATANTE** poderá efetuar a retenção, na fonte, dos tributos e contribuições sobre todos os pagamentos à **CONTRATADA**.

**6.1.7.** Em hipótese alguma será concedido reajustamento dos preços propostos e o valor constante da Nota Fiscal/Fatura, quando da sua apresentação, não sofrerá qualquer atualização monetária até o efetivo pagamento.

**6.2.** É condição para o pagamento do valor constante de cada Nota Fiscal/Fatura, a apresentação dos seguintes documentos:

**a)** Certidão Negativa de Débitos com a Fazenda Federal (da Secretaria da Receita Federal e da Procuradoria da Fazenda Nacional);

**b)** Certidão Negativa de Débitos Trabalhistas – CNDT;

**c)** Certidão negativa de débitos com a Fazenda Estadual;

**d)** Certidão negativa de débitos com a Fazenda Municipal;

**e)** Certificado de Regularidade do FGTS, admitida comprovação também por meio de “certidão positiva, com efeito, de negativa” diante da existência de débito confesso, parcelado e em fase de adimplemento;

**f)** Certidão Negativa de Débito - CND relativa às Contribuições Sociais fornecida pelo INSS - Instituto Nacional do Seguro Social, admitida comprovação também por meio de “certidão positiva, com efeito, de negativa” diante da existência de débito confesso, parcelado e em fase de adimplemento;

**g)** Cumprimento das obrigações trabalhistas, previdenciárias e tributárias, correspondentes à última nota fiscal ou fatura que tenha sido paga pela Administração;

#### **CLÁUSULA SÉTIMA – DO PRAZO DE EXECUÇÃO DA OBRA:**

**7.1.** O prazo de execução contratual é de 04 (quatro) meses, conforme cronograma físico financeiro, obedecendo às datas informadas no projeto.

**7.2.** A Contratada deverá **OBRIGATORIAMENTE** e sob pena de rescisão unilateral do contratual, conforme predispõe o inciso IV do art. 78 da Lei 8.666/93, dar início à execução da obra em no máximo 05 (cinco) dias após o recebimento da Ordem de Serviço.

#### **CLÁUSULA OITAVA – DO PRAZO DE VIGÊNCIA DO CONTRATO**

**8.1.** O presente Contrato terá vigência 05 (cinco) meses, para execução da obra e medições, podendo ser prorrogado a critério das partes e em conformidade com o art. 57, §1º. da Lei 8.666/93.

#### **CLÁUSULA NONA - DO REAJUSTAMENTO**

**9.1.** Os preços permanecerão válidos pelo período de um ano contado da data de apresentação da proposta. Após este prazo, poderão ser reajustados aplicando-se a seguinte fórmula de reajuste:



**PREFEITURA MUNICIPAL DE IBATIBA**  
Rua Salomão Fadlalah, 255, Centro – CNPJ: 27.744.150/0001-66  
IBATIBA - ES

**I1 - I0**

$R = V \left[ \frac{I1}{I0} \right]$ , onde:

"R" é o valor do reajustamento procurado; "V" é o valor contratual a ser reajustado;  
"I1" é o índice correspondente ao mês do aniversário da proposta;  
"I0" é o índice inicial correspondente ao mês de apresentação da Proposta.

**9.2.** Os índices a serem considerados no reajustamento serão extraídos das tabelas publicadas na revista Conjuntura Econômica, editada pela Fundação Getúlio Vargas – Col. 38 = custo nacional construção civil e obras públicas – por tipo de obra – terraplanagem – código A0157956 – FGV.

**9.3.** Será ainda respeitada a periodicidade anual insculpida na Lei nº 10.192/2001.

**CLÁUSULA DÉCIMA - EXIGÊNCIAS PARA CONTRATAÇÃO E GARANTIA CONTRATUAL**

**10.1.** Para execução de trabalhos em altura, definido pela NR-35 como “toda atividade executada acima de 2,00 (dois metros) do nível inferior, onde haja risco de queda”, a empresa deverá comprovar **no ato da assinatura do contrato**, que possui em seu quadro de funcionários, no mínimo 01 (um) técnico de segurança do trabalho, ou engenheiro de segurança do Trabalho. A comprovação do vínculo profissional com a empresa licitante deverá ser efetuada através de Contrato (devidamente assinado pelas partes e com firmas reconhecidas em cartório) ou Carteira Assinada.

**10.1.1.** Além de atender o item 9.1 conforme descrito acima, a licitante deverá atender ainda as demais Normas Regulamentadoras do Ministério do Trabalho, que compreendem toda a execução dos serviços que integram ao objeto licitado.

**10.2.** Para garantia da fiel execução dos compromissos ajustados no presente contrato, a contratada, prestará a caução correspondente a **5% (cinco por cento)** do valor global deste Termo, no ato da assinatura do mesmo, sendo-lhe facultativo prestá-la mediante caução em dinheiro, em título da dívida pública, fiança bancária ou seguro garantia, conforme o art. 56 da Lei Federal n.º 8.666/93.

**10.2.1.** A caução e demais garantias prestadas pela contratada em favor do Município de Ibatiba - ES lhe será devolvida o prazo de 30 (trinta) dias, contados da respectiva solicitação, mediante a certificação pelo Gestor do contrato de que os serviços foram realizados a contento, devendo correr após o recebimento definitivo dos serviços, sem quaisquer acréscimos de juros, correção monetária ou qualquer reajustamento, exceto aquela prestada em moeda corrente, atualizada monetariamente.

**10.2.2.** Se o valor da garantia for utilizado em pagamento de quaisquer obrigações, inclusive indenização a terceiros, a contratada se obriga a fazer a respectiva reposição, no prazo máximo e improrrogável de 10 (dez) dias, a contar da data em que for notificada pelo Município de Ibatiba - ES.

**10.2.3.** Se houver acréscimo ao valor do contrato, a contratada se obriga a fazer a complementação da garantia no prazo máximo de 10 (dez) dias, a contar da data que for notificada pelo Município de Ibatiba - ES.





## **CLÁUSULA DÉCIMA PRIMEIRA- DAS OBRIGAÇÕES DA CONTRATADA**

**11.1.** Além das Obrigações constantes do Edital, a contratada se obriga a atender ao que segue.

**11.1.1.** Executar os serviços objeto do presente contrato, com absoluta diligência e perfeição, conforme as normas;

**11.1.2.** Manter pessoal técnico e demais componentes à frente dos serviços;

**11.1.3.** Aceitar, nas mesmas condições contratuais, os acréscimos ou supressões que se fizerem nos serviços, decorrente de modificações de quantitativos ou projetos ou especificações, de acordo com o Art. 65, da Lei nº 8.666/93, sendo os mesmos objetos de exame da Procuradoria do Município;

**11.1.4.** Comunicar à contratante, por escrito, no prazo de até 48 (quarenta e oito) horas, quaisquer alterações ou acontecimento que impeçam mesmo temporariamente, a contratada de cumprir seus deveres e responsabilidade relativos à execução do Contrato, total ou parcialmente, por motivo superveniente;

**11.1.5.** Se responsabilizar por todos os ônus e obrigações concernentes à legislação fiscal, social, tributária e trabalhista, salientando-se que, em nenhuma hipótese, o Município ficará obrigado, ainda que solidariamente, nas relações trabalhistas e contratuais da contratada e seus funcionários, bem como, por todas as despesas decorrentes de eventuais trabalhos noturnos, inclusive com iluminação e ainda por todos os danos e prejuízos que, a qualquer título, causar a terceiros em virtude da execução dos serviços a seu cargo, respondendo por si e por seus sucessores;

**11.1.6.** Reparar, corrigir, remover, reconstruir ou substituir, às suas expensas no total ou em parte, o objeto do Contrato em que se verificarem vícios, defeitos ou incorreções, resultantes da execução ou de má qualidade e aplicação dos materiais empregados;

**11.1.7.** Permitir e facilitar a inspeção pela Fiscalização, inclusive, prestar informações e esclarecimentos quando solicitados, sobre quaisquer procedimentos atinentes à execução dos serviços;

**11.1.8.** Garantir durante a execução, a proteção e a conservação de todos os serviços, até o seu recebimento definitivo;

**11.1.9.** Manter na execução dos serviços, o pessoal dimensionado, qualquer que seja a influência salarial do mercado de trabalho local, podendo, porém, a fiscalização exigir a qualquer momento, o aumento ou redução dos mesmos, de acordo com as necessidades detectadas;

**11.1.10.** Manter durante a execução do contrato, em compatibilidade com as obrigações por ela assumidas, todas as condições de habilitação e qualificação exigidas na licitação;

**11.1.11.** Entregar toda documentação/serviços referente às diversas etapas, devidamente ordenados e de acordo com as especificações e prazos constantes no Projeto Básico sob o risco de não obterem o seu faturamento;



**PREFEITURA MUNICIPAL DE IBATIBA**  
**Rua Salomão Fadlalah, 255, Centro – CNPJ: 27.744.150/0001-66**  
**IBATIBA - ES**

**11.1.12.** Os serviços de cada etapa só serão aceitos pelo Município, quando completos e em conformidade com o prescrito anteriormente;

**11.1.13.** Fazer minucioso exame das etapas e seus serviços, de modo a poder em tempo hábil e por escrito, apresentar à Fiscalização todas as divergências ou dúvidas porventura encontradas, para devido esclarecimento e aprovação;

**11.1.14.** Executar diretamente, todos os serviços contratados sendo vedada a subcontratação, a cessão ou transferência total do objeto, podendo haver cessão parcial, porém, se houver anuência por parte do município.

## **CLÁUSULA DÉCIMA SEGUNDA - DAS OBRIGAÇÕES DO CONTRATANTE**

**12.1.** Além das Obrigações constantes no Projeto Básico e Edital, a contratante se obriga a atender ao que segue.

**12.1.1.** O fiel cumprimento das obrigações pactuadas;

**12.1.2.** Efetuar regularmente o pagamento do objeto desta contratação;

**12.1.3.** Aprovar o recebimento dos serviços, após a fiscalização/vistoria e entrega dos mesmos, nas condições avençadas;

**12.1.4.** A prestação de todas as informações indispensáveis a regular execução dos serviços;

**12.1.5.** A preservação do equilíbrio econômico-financeiro do contrato, seu registro e a devida publicação no órgão Oficial do Município.

## **CLÁUSULA DÉCIMA TERCEIRA - DA FISCALIZAÇÃO**

**13.1.** O Município através do servidor **Flavio Mendes Dias**, Engenheiro Civil inscrição no CREA-ES 042397/D, lotado na Secretaria Municipal de Administração (Setor de Divisão de Engenharia), acompanhará e fiscalizará o contrato resultante desta Licitação, o qual registrará em relatório todas as ocorrências, deficiências, irregularidades ou falhas porventura observadas na execução dos serviços e terá poder, entre outros, para notificar a contratada, objetivando sua imediata correção.

**13.1.1.** A contratada declara aceitar, integralmente, todos os métodos e processos de inspeção, verificação e controle a serem adotados pela contratante;

**13.1.2.** A existência e a atuação da fiscalização da contratante em nada restringem a responsabilidade única, integral e exclusiva da contratada no que concerne ao objeto contratado e às suas consequências e implicações, próximas ou remotas;

**13.1.3.** Caberá a Fiscalização do contratante, de servidor lotado na Secretaria Municipal de Meio Ambiente, Cultura e Turismo, em conjunto com o Engenheiro Fiscalizador, o seguinte:

**13.1.3.1.** Acompanhar e fiscalizar os trabalhos desde o início, até a aceitação definitiva dos serviços, verificando sua perfeita execução na conformidade das especificações e normas fixadas pela licitação;



**PREFEITURA MUNICIPAL DE IBATIBA**  
**Rua Salomão Fadlalah, 255, Centro – CNPJ: 27.744.150/0001-66**  
**IBATIBA - ES**

**13.1.3.2.** Executar a fiscalização do contrato resultante desta Licitação e registrar em relatório todas as ocorrências, deficiências, irregularidades ou falhas porventura observadas na execução dos serviços e terão poderes, entre outros, para notificar a contratada, objetivando sua imediata correção;

**13.1.3.3.** Promover com a presença da contratada, as medições e avaliações dos serviços, decidir as questões técnicas surgidas na execução do objeto ora contratado, certificar a veracidade das faturas decorrentes das medições para efeito de seu pagamento;

**13.1.3.4.** Transmitir por escrito as instruções relativas aos serviços, relatórios aprovados, alteração de prazos, cronograma e demais determinações dirigidas à contratada, precedidas sempre da anuência expressa do Secretário Municipal de Obras e serviços urbanos;

**13.1.3.5.** Comunicar aos gestores as ocorrências que possam levar à aplicação de penalidades à contratada, verificadas no cumprimento das obrigações contratuais;

**13.1.3.6.** Solicitar a substituição de qualquer empregado da contratada que prejudique o bom andamento dos serviços;

**13.1.3.7.** Esclarecer as dúvidas que lhe forem apresentadas pela contratada, bem como acompanhar e fiscalizar a execução qualitativa dos serviços e determinar a correção das imperfeições verificadas.

#### **CLÁUSULA DÉCIMA QUARTA - DAS SANÇÕES**

**14.1.** As sanções administrativas abaixo descritas, aplicáveis durante o certame licitatório e vigência do contrato, estão em conformidade e tem como norte a Lei nº 8.666/93 e alterações posteriores.

**14.2.** Se no decorrer da execução do objeto do presente instrumento, ficar comprovada a existência de qualquer irregularidade ou ocorrer inadimplemento parcial ou total pelo qual possa ser responsabilizada a Licitante ou ainda, se o licitante não iniciar a obra no prazo previsto neste edital e contrato, esta, sem prejuízo das demais sanções previstas, poderá sofrer as seguintes penalidades:

**14.2.1.** *Advertência escrita*, com o intuito de registrar o comportamento inadequado do licitante e/ou contratado;

**14.2.2.** *Multa*, pela inexecução contratual, inclusive por atraso injustificado no início da obra e na execução do contrato, sendo graduada de acordo com a gravidade da infração, obedecidos os seguintes limites:

**14.2.2.1.** 10% (dez por cento), calculada sobre o valor total da contratação, devidamente atualizado, sem prejuízo das demais cominações aplicáveis, na recusa injustificada da licitante vencedora em assinar o contrato, após regularmente convocada, caracterizando inexecução total das obrigações acordadas;

**14.2.2.2.** 10% (dez por cento), calculada sobre o valor total da contratação, nos casos de anulação do contrato por culpa da CONTRATADA;

**14.2.2.3.** 0,33% (trinta e três décimos por cento) ao dia, até o trigésimo dia de atraso, sobre o valor da etapa do serviço não realizado;



**PREFEITURA MUNICIPAL DE IBATIBA**  
**Rua Salomão Fadlalah, 255, Centro – CNPJ: 27.744.150/0001-66**  
**IBATIBA - ES**

**14.2.2.4.** 0,66% (sessenta e seis décimos por cento) sobre o valor da etapa do serviço não realizado, por cada dia subsequente ao trigésimo;

**14.2.2.5.** A multa, não impede que a Administração rescinda unilateralmente o contrato e aplique as demais sanções previstas na lei;

**14.2.2.6.** A multa, aplicada após regular processo administrativo, será descontada da garantia do contratado faltoso;

**14.2.2.7.** Se o valor da multa exceder ao da garantia prestada, além da perda desta, a contratada responderá pela sua diferença, que será descontada dos pagamentos eventualmente devidos pela Administração ou, ainda, se for o caso, cobrada judicialmente;

**14.2.2.8.** Não tendo sido prestada a garantia, à Administração se reserva o direito de descontar diretamente do pagamento devido à contratada o valor de qualquer multa porventura imposta, ou, ainda, se for o caso, cobrar judicialmente;

**14.2.2.9.** As multas previstas não têm caráter compensatório e o seu pagamento não eximirá a contratada da responsabilidade por perdas e danos decorrentes das infrações cometidas;

**14.2.3.** *Suspensão*, sem prejuízo das demais cominações legais e contratuais, ficando impedida de licitar e contratar com a União, Estados, Distrito Federal ou Municípios e suspenso do Cadastro de Fornecedores do Município de Ibatiba - ES, pelo prazo de 02 (dois) anos, na hipótese de:

**14.2.3.1.** Deixar de apresentar os documentos discriminados no Edital, tendo declarado que cumpria os requisitos de habilitação;

**14.2.3.2.** Apresentar documentação falsa para participar no certame, conforme registro em ata, ou demonstrado em procedimento administrativo, mesmo que posterior ao encerramento do certame;

**14.2.3.3.** Retardar a execução do certame por conduta reprovável da licitante, registrado em ata;

**14.2.3.4.** Não manter a proposta após a adjudicação;

**14.2.3.5.** Comportar-se de modo inidôneo durante a realização do certame, registrado em ata;

**14.2.3.6.** Cometer fraude fiscal demonstrada durante ou após a realização do certame;

**14.2.3.7.** Fraudar a execução do contrato;

**14.2.3.8.** Descumprir as obrigações decorrentes do contrato;

**14.2.4.** Declaração de inidoneidade para licitar ou contratar com a Administração Pública enquanto perdurarem os motivos determinantes da punição ou até que seja promovida a reabilitação perante a Prefeitura Municipal de Ibatiba - ES, que será concedida quando o contratado ressarcir-la pelos prejuízos resultantes da infração e após decorridos 2 (dois) anos no caso de aplicação de suspensão;

**14.3.** Na aplicação das penalidades previstas neste instrumento a Administração considerará, motivadamente, a gravidade da falta, seus efeitos, bem como os antecedentes da licitante ou Contratada, graduando-as e podendo deixar de aplicá-las, se admitidas justificativas da licitante ou Contratada, nos termos do que dispõe o art. 87, caput, da Lei Federal nº 8.666/93;

**14.4.** As penalidades aplicadas serão registradas no cadastro da empresa;



**PREFEITURA MUNICIPAL DE IBATIBA**  
**Rua Salomão Fadlalah, 255, Centro – CNPJ: 27.744.150/0001-66**  
**IBATIBA - ES**

**14.5.** Nenhum pagamento será realizado à Contratada enquanto pendente de liquidação qualquer obrigação financeira que lhe for imposta em virtude de penalidade ou inadimplência contratual;

**14.6.** A recusa do adjudicatário em assinar o contrato no prazo estabelecido o impede de participar de novas licitações pelo prazo mínimo de 12 (doze) meses junto a este Município, sem prejuízo das penalidades previstas em Lei;

**14.7.** O contrato poderá ser rescindido, unilateralmente, atendida a conveniência administrativa;

**14.8.** A critério do Município de Ibatiba - ES caberá rescisão do contrato, independentemente de interpelação judicial ou extrajudicial quando a contratada:

**14.8.1.** Rescindir unilateralmente e imotivadamente o presente contrato ensejando o direito, a outra parte, de cobrança de multa e indenização pelo descumprimento do mesmo no valor de 50% (cinquenta por cento) do valor total restante previsto à sua plena execução, tendo por base o seu período de vigência;

**14.8.2.** Não cumprir quaisquer das obrigações contratuais, ou;

**14.8.3.** Transferir o contrato a terceiros, no todo ou em parte, sem autorização do Município, ou;

**14.8.4.** Incidir em outros motivos previstos no art. 78 da Lei 8.666/93.

#### **CLÁUSULA DÉCIMA QUINTA - DOS DIREITOS DO CONTRATANTE**

**15.1.** São prerrogativas do contratante as previstas no art. 58, da Lei 8.666/93, que as exercerá nos termos das normas referidas no preâmbulo deste contrato.

**15.2.** O valor caucionado reverterá integralmente para a contratante em caso de rescisão do contrato por culpa da contratada, sem prejuízo da aplicação do disposto no art. 80, da Lei n.º 8.666/93 e de apurar-se e cobrar-se pela via própria a diferença que houver em favor da contratante.

**15.3.** O contratante descontará do valor caucionado o numerário que bastar à reparação de danos a que a contratada der causa na execução dos serviços contratados, hipótese em que a contratada deverá em 5 (cinco) dias úteis a contar da notificação administrativa, recompor o valor abatido para restaurar a integridade da garantia.

#### **CLÁUSULA DÉCIMA SEXTA - DA FORÇA MAIOR OU CASO FORTUITO**

**16.1.** Ocorrendo fato novo decorrente de força maior ou caso fortuito, nos termos da legislação vigente ou qualquer dos motivos a que se refere o § 1º do art. 57, da Lei nº 8666/93, que obstem, prejudiquem ou retardem o cumprimento dos prazos e demais obrigações estatuídas neste contrato, ficará a contratada, isenta das multas e penalidades pertinentes, justificando-se destarte, a alteração do cronograma aprovado, devendo a mesma comunicar por escrito o Município no prazo de 48 (quarenta e oito) horas, quaisquer alterações que lhe impeçam, mesmo que temporariamente, a execução do objeto deste Termo.

#### **CLÁUSULA DÉCIMA SÉTIMA - DA RESCISÃO**

**17.1.** O presente contrato poderá ser rescindido de conformidade com os arts. 78, 79 e 80, da Lei n.º 8.666/93, assegurados os direitos adquiridos da contratada.



**PREFEITURA MUNICIPAL DE IBATIBA**  
Rua Salomão Fadlalah, 255, Centro – CNPJ: 27.744.150/0001-66  
IBATIBA - ES

### **CLÁUSULA DÉCIMA OITAVA - DA CESSÃO E TRANSFERÊNCIA CONTRATUAL**

**18.1.** O presente contrato não poderá ser objeto de cessão ou transferência total, ressalvadas pequenas partes ou tarefas específicas devidamente justificadas e com anuência da contratante.

### **CLÁUSULA DÉCIMA NONA – DOS ENCARGOS DECORRENTES DO CONTRATO**

**19.1.** Constituirá encargo exclusivo da contratada o pagamento de tributos, tarifas e emolumentos decorrentes deste contrato e da execução de seu objeto.

### **CLÁUSULA VIGÉSIMA - EFICÁCIA E PUBLICIDADE**

**20.1.** O presente contrato só terá eficácia depois de aprovado pela autoridade competente e após a publicação de seu extrato no órgão oficial.

**20.2.** Incumbirá ao Município de Ibatiba providenciar, às suas expensas, a publicação do extrato do contrato no Órgão Oficial. O mesmo procedimento será adotado para eventual termo aditivo.

### **CLÁUSULA VIGÉSIMA PRIMEIRA - DO FORO**

**21.1.** As partes elegem o Foro da Comarca de Ibatiba-ES, para dirimir dúvidas e controvérsias oriundas do presente Termo.

Para firmeza e como prova do acordado, é lavrado o presente contrato que depois de lido e achado conforme, é assinado pelas partes, em 02 (três) vias.

Município de Ibatiba - ES, \_\_\_ de \_\_\_\_\_ de 2019.

**LUCIANO MIRANDA SALGADO**  
Prefeito Municipal

**REPRESENTANTE DA EMPRESA**  
Contratada

### **TESTEMUNHAS:**

Nome \_\_\_\_\_ Nome \_\_\_\_\_

CPF: \_\_\_\_\_ CPF: \_\_\_\_\_





PREFEITURA MUNICIPAL DE IBATIBA  
Rua Salomão Fadlalah, 255, Centro – CNPJ: 27.744.150/0001-66  
IBATIBA - ES

**ANEXO II**

(Papel timbrado da empresa)

**MODELO PARA APRESENTAÇÃO DA PROPOSTA**

\_\_\_\_\_, \_\_\_\_ de \_\_\_\_\_ de 2019.

À  
**Comissão Permanente de Licitação**  
**Prefeitura Municipal de Ibatiba - ES**  
**Processo Administrativo de Licitação Nº: 015/2019**  
**Tomada de Preços Nº: 003/2019**

Prezados Senhores,

Pela presente, submetemos à apreciação de V. Sa. a nossa proposta relativa à Tomada de Preços em epígrafe, para o objeto abaixo discriminado:

**Objeto:**

Contratação de empresa especializada em execução de obras de engenharia para executar serviços de construção de muro e reestruturação do imóvel onde se situa a Casa Lar Esperança de Ibatiba - ES.

**Valor para - R\$** \_\_\_\_\_ ( \_\_\_\_\_ ).

Declaramos que estamos de pleno acordo com todas as condições estabelecidas no Edital e seus Anexos, bem como aceitamos todas as obrigações e responsabilidades especificadas no Memorial Descritivo e Projeto Básico.

Declaramos que nos preços cotados estão incluídas todas as despesas que, direta ou indiretamente, fazem parte do presente objeto, tais como gastos da empresa com suporte técnico e administrativo, impostos, seguros, taxas, ou quaisquer outros que possam incidir sobre gastos da empresa, sem quaisquer acréscimos em virtude de expectativa inflacionária e deduzidos os descontos eventualmente concedidos.

Caso nossa proposta seja vencedora, **DECLARAMOS** executar os serviços pelo preço por nós apresentado. O prazo de execução é o determinado pelo Município a partir da Ordem de Serviço expedida pelo Município, conforme disposto no Cronograma Físico Financeiro.

A validade desta proposta é de \_\_\_\_ ( \_\_\_\_\_ ) dias corridos, contados a partir da data de sua apresentação.



**PREFEITURA MUNICIPAL DE IBATIBA**  
**Rua Salomão Fadlalah, 255, Centro – CNPJ: 27.744.150/0001-66**  
**IBATIBA - ES**

Utilizaremos equipes técnicas e administrativas que forem necessárias à perfeita execução dos serviços, comprometendo-nos desde já a substituir ou aumentar a qualidade do pessoal, desde que assim exija a Fiscalização da Prefeitura.

Da execução dos serviços observaremos rigorosamente as especificações das Normas Técnicas Brasileiras, ou similares, que permitam a obtenção de igual qualidade, desde já, a integral responsabilidade pela perfeita execução dos serviços em conformidade com os projetos e as especificações, normas e padrões desse Edital.

Atenciosamente,

**Representante Legal – Nome e Cargo**  
**(razão social, endereço completo, telefone e CNPJ)**

Obs.: Deverá ser preenchida em papel timbrado da empresa proponente e assinada pelo (s) seu(s) representante (s) legal (is) ou procurador devidamente habilitado, caso o proponente não possua papel timbrado poderá preenchê-lo de em papel A4 branco, sem qualquer rasura que impossibilite seu fiel entendimento com os dados da proponente.



PREFEITURA MUNICIPAL DE IBATIBA  
Rua Salomão Fadlalah, 255, Centro – CNPJ: 27.744.150/0001-66  
IBATIBA - ES

### **ANEXO III**

(Papel timbrado da empresa)

### **DECLARAÇÃO DE REGULARIDADE PERANTE O MINISTÉRIO DO TRABALHO**

Eu \_\_\_\_\_, nacionalidade, profissão, CPF nº.: \_\_\_\_\_, Residente e domiciliado na Rua \_\_\_\_\_, n.º \_\_\_\_\_, na cidade de \_\_\_\_\_, Estado de \_\_\_\_\_, neste ato representante legal da empresa \_\_\_\_\_, inscrita no CNPJ: \_\_\_\_\_, (endereço) **DECLARO**, para os devidos fins de prova junto ao Processo Administrativo Licitatório Nº: 015/2019 e para fins do disposto no Inciso XXXIII do art. 7º da Constituição Federal, Inciso V do art. 27 da Lei 8.666/93, acrescido pela Lei n.º 9.854/99, que não emprega menor de dezoito anos em trabalho noturno, perigoso ou insalubre e não emprega menor de dezesseis anos.

Ressalvamos que os menores a partir de 14 (quatorze) anos se encontram na condição de aprendiz.

Por ser verdade firmo a presente.

\_\_\_\_\_, \_\_\_ de \_\_\_\_\_ de 2019.

**Representante Legal – Nome e Cargo  
(razão social, endereço completo, telefone e CNPJ)**

Obs.: Deverá ser preenchida em papel timbrado da empresa proponente e assinada pelo (s) seu(s) representante (s) legal (is) ou procurador devidamente habilitado, caso o proponente não possua papel timbrado poderá preenchê-lo de em papel A4 branco, sem qualquer rasura que impossibilite seu fiel entendimento com os dados da proponente.



**PREFEITURA MUNICIPAL DE IBATIBA**  
Rua Salomão Fadlalah, 255, Centro – CNPJ: 27.744.150/0001-66  
IBATIBA - ES

#### **ANEXO IV**

(Papel timbrado da empresa)

### **MODELO DE DECLARAÇÃO DE SUJEIÇÃO AO EDITAL E INEXISTÊNCIA DE FATOS SUPERVENIENTES IMPEDITIVOS DA HABILITAÇÃO Á COMISSÃO DE LICITAÇÃO**

Ref. Edital de Tomada de Preços Nº: 003/2019

Eu \_\_\_\_\_, nacionalidade, profissão, CPF nº.: \_\_\_\_\_, Residente e domiciliado na Rua \_\_\_\_\_, n.º \_\_\_\_\_, na cidade de \_\_\_\_\_, Estado de \_\_\_\_\_, neste ato representante legal da empresa \_\_\_\_\_, inscrita no CNPJ: \_\_\_\_\_, (endereço) declara expressamente que se sujeita às condições estabelecidas no edital de Tomada de Preços em pauta e nos respectivos anexos e documentos, que acatará integralmente qualquer decisão que venha a ser tomada pelo licitador quanto à qualificação apenas das proponentes que hajam atendido às condições estabelecidas e demonstrem integral possibilidade de executar os serviços.

O signatário da presente declara, também, em nome da referida proponente total concordância com a decisão que venha a ser tomada quanto à adjudicação objeto do presente edital.

Declara, ainda, para todos os fins de direito, a inexistência de fatos supervenientes impeditivos da habilitação ou que comprometam a idoneidade da proponente nos termos do artigo 32, parágrafo 2º, e Artigo 97 da Lei 8.666, de 21 de junho de 1993, e suas alterações.

Por ser verdade firmo a presente.

\_\_\_\_\_, \_\_\_\_ de \_\_\_\_\_ de 2019.

**Representante Legal – Nome e Cargo**  
**(razão social, endereço completo, telefone e CNPJ)**



**PREFEITURA MUNICIPAL DE IBATIBA**  
Rua Salomão Fadlalah, 255, Centro – CNPJ: 27.744.150/0001-66  
IBATIBA - ES

**ANEXO V**

(Papel timbrado da empresa)

**(MODELO)**

**INDICAÇÃO DO (S) RESPONSÁVEL (IS) TÉCNICO (S) PELA EXECUÇÃO DA OBRA**

Ref.: Tomada de Preços Nº: 003/2019

NOME

HABILITAÇÃO

(Título e nº. CREA)

Em atendimento ao edital de licitação da Tomada de Preços em referência, indicamos o (s) profissional (is) acima para atuar (em) como responsável (is) técnico (s) da obra, caso sejamos vencedores da licitação e devidamente contratados.

Na oportunidade, declaramos que os mesmos têm vinculação ao nosso quadro técnico e estão devidamente habilitados como comprovam as certidões emitidas e/ou os atestados reconhecidos pelo Conselho Regional de Engenharia Arquitetura e Agronomia - CREA da região onde foram as obras executadas, comprobatórias da experiência na execução de serviços compatíveis em complexidade tecnológica e operacional equivalente ou superiores às parcelas de maior relevância e valor significativo do objeto em licitação.

Declara que está ciente de que a(s) substituição(ões) do(s) referido(s) profissional(is) somente será(ão) possível(is), se previamente autorizada(s) pela Prefeitura Municipal de Ibatiba - ES, com a devida justificativa e desde que o(s) novo(s) Responsável(is) Técnico(s) preencha(m) todos os requisitos exigidos no Edital e, que o não cumprimento do presente compromisso implicará desobediência ao § 10, do art. 30, da Lei Federal nº 8.666/93, com as respectivas consequências previstas no art. 88, da referida Lei.

\_\_\_\_\_, \_\_\_\_ de \_\_\_\_\_ de 2019.

**Representante Legal – Nome e Cargo**  
**(razão social, endereço completo, telefone e CNPJ)**



**PREFEITURA MUNICIPAL DE IBATIBA**  
**Rua Salomão Fadlalah, 255, Centro – CNPJ: 27.744.150/0001-66**  
**IBATIBA - ES**

## **ANEXO VI**

(Papel timbrado da empresa)

**PROCESSO ADMINISTRATIVO DE LICITAÇÃO Nº: 015/2019**

**MODALIDADE TOMADA DE PREÇOS Nº: 003/2019**

### **DECLARAÇÃO DE ENQUADRAMENTO COMO MICROEMPRESA OU EMPRESA DE PEQUENO PORTE**

A empresa....., inscrita no CNPJ/MF sob o N.º....., por intermédio de seu representante legal, o(a) Sr(a)....., portador(a) da Carteira de Identidade nº ..... e CPF N.º....., DECLARA, para fins do disposto no Processo Administrativo de Licitação Nº: 015/2019, Modalidade Tomada de Preços Nº: 003/2019, sob as sanções administrativas cabíveis, e sob as penas da lei, que esta Empresa, na presente data, é considerada:

( ) MICROEMPRESA, conforme Inciso I do art. 3º da LC nº. 123/2006, com posteriores alterações;

( ) EMPRESA DE PEQUENO PORTE, conforme Inciso II do art. 3º da LC nº. 123/2006, com posteriores alterações.

DECLARA ainda que esta empresa está excluída das vedações constantes do parágrafo 4º do art. 3º da LC nº. 123/2006, com posteriores alterações.

Local e Data

---

Nome e Assinatura do Representante Legal





**PREFEITURA MUNICIPAL DE IBATIBA**  
Rua Salomão Fadlalah, 255, Centro – CNPJ: 27.744.150/0001-66  
IBATIBA - ES

## **ANEXO VII**

(Papel timbrado da empresa)

### **MODELO DE DECLARAÇÃO DE VISITA TÉCNICA**

#### **DECLARAÇÃO DE VISITA TÉCNICA**

Eu \_\_\_\_\_, portador do documento nº \_\_\_\_\_ - \_\_\_\_\_, aqui representando a empresa: \_\_\_\_\_, inscrita no CNPJ/MF sob nº. \_\_\_\_\_ - \_\_\_\_\_, declaro sob as penas da Lei e para fins licitatórios, que:

( ) vistoriei, no dia \_\_\_/\_\_\_/\_\_\_, todas os locais onde serão realizadas as obras constantes do edital da Tomada de Preços Nº: 003/2019, estando ciente de todas as situações inerentes à segurança do prédio, não podendo alegar desconhecimento de qualquer dificuldade encontrada futuramente.

( ) não vistoriei os locais onde serão realizadas as obras constantes do edital da Tomada de Preços Nº: 003/2019, portanto, estou ciente de todas as responsabilidades que poderei arcar.

\_\_\_\_\_  
Assinatura do Responsável da empresa

\_\_\_\_\_  
Assinatura do Responsável Técnico – CREA nº

Visto:

\_\_\_\_\_  
Assinatura e carimbo – Responsável Município



PREFEITURA MUNICIPAL DE IBATIBA  
Rua Salomão Fadlalah, 255, Centro – CNPJ: 27.744.150/0001-66  
IBATIBA - ES

**ANEXO VIII**

**COMPROVANTE DE PAGAMENTO DA GARANTIA DE PROPOSTA**

Eu, \_\_\_\_\_, Tesoureiro da Prefeitura Municipal de Ibatiba - ES, **CERTIFICO** que o Sr. (a) \_\_\_\_\_, representante legal da Empresa \_\_\_\_\_, CNPJ \_\_\_\_\_, interessada em participar da TOMADA DE PREÇOS Nº: \_\_\_\_/2019, efetuou depósito bancário no valor de R\$ \_\_\_\_\_, (\_\_\_\_\_), referente ao Item \_\_\_\_\_, que corresponde a 1% do valor estimado para a realização da Obra nesta etapa, objeto do presente certame, a título de GARANTIA DE PROPOSTA, no dia \_\_\_\_\_ de \_\_\_\_\_ de 2019, às \_\_\_\_\_: \_\_\_\_\_ hs, nos termos do Edital da Tomada de Preços Nº: 003/2019.

Nada mais para o momento, certifico para fins de habilitação que a Empresa supracitada efetuou o depósito da garantia financeira exigida.

Ibatiba - ES, \_\_\_\_ de \_\_\_\_\_ de 2019.

\_\_\_\_\_  
**Secretaria Municipal de Fazenda**

**OBS:** A Certidão será emitida pela Tesouraria após a conferência do depósito em conta, conforme Edital.



**PREFEITURA MUNICIPAL DE IBATIBA**  
Rua Salomão Fadlalah, 255, Centro – CNPJ: 27.744.150/0001-66  
IBATIBA - ES

**ANEXO IX**  
(Papel timbrado da empresa)

## **CARTA DE FIANÇA BANCÁRIA – GARANTIA DE EXECUÇÃO CONTRATUAL**

.....  
(Local e data)

À  
PREFEITURA MUNICIPAL DE IBATIBA - ES  
ATT. COMISSÃO PERMANENTE DE LICITAÇÃO  
REF.: PROCESSO LICITATÓRIO Nº: \_\_\_\_/2019  
TOMADA DE PREÇOS Nº: \_\_\_\_/2019

REF.: CARTA DE FIANÇA - R\$

Prezados Senhores,

Pela presente, o Banco ....., com sede em ..... à Rua....., inscrito no CNPJ sob o nº ..... por seus representantes infra-assinados, se declara fiador e principal pagador, com expressa renúncia dos benefícios estatuídos no art. 827, do Código Civil Brasileiro, da empresa ....., estabelecida à ....., até o limite de R\$..... (.....), em garantia de execução da obra (ou serviço) de ....., conforme Edital da Tomada de Preços Nº: 003/2019, junto à Prefeitura Municipal de Ibatiba - ES.

Este Banco obriga-se, obedecido ao limite especificado, a atender dentro de 24 (vinte e quatro) horas, as requisições de qualquer pagamento coberto pela caução, desde que exigida pela Prefeitura Municipal de Ibatiba - ES.

Obriga-se, ainda, este Banco, pelo pagamento de despesas judiciais ou não, na hipótese de ser a Prefeitura Municipal de Ibatiba - ES compelido a ingressar em juízo para demandar o cumprimento de qualquer obrigação assumida por sua Afiançada.

Declara, outrossim, que só será retratável a fiança na hipótese de a Afiançada depositar ou pagar o valor da caução garantida pela presente Carta de Fiança Bancária, ou por nova Carta de Fiança, que seja aceita pela Prefeitura Municipal de Ibatiba - ES.

Declara, também, que o capital deste Banco é de R\$ ..... (.....), que está autorizado pelo Banco Central do Brasil a expedir Cartas de Fiança e que o valor da presente está contido dentro dos limites estabelecidos pelo aludido Departamento.

Declara, ainda, que a presente Fiança está devidamente contabilizada neste Banco e, por isso é boa, firme e valiosa, satisfazendo, além disso, as determinações do Banco Central do Brasil, aplicáveis em especial à legislação bancária.

Declara, finalmente, que os signatários desta, estão regularmente autorizados a prestar fiança desta natureza, conforme disposto no art. ...., do Estatuto do Banco, publicado no Diário Oficial em ...../...../....., tendo sido eleitos pelo conselho de Administração em reunião realizada em ...../...../.....

**BANCO FIADOR**



PREFEITURA MUNICIPAL DE IBATIBA  
Rua Salomão Fadlalah, 255, Centro – CNPJ: 27.744.150/0001-66  
IBATIBA - ES

## ANEXO X

(Papel timbrado da empresa)

### DECLARAÇÃO DE INEXISTÊNCIA DE PARENTESCO COM A MUNICIPALIDADE

**Referência:** Tomada de Preços nº 003/2019.

A empresa \_\_\_\_\_, por intermédio de seu representante legal a Sr (a) \_\_\_\_\_, portador (a) do CPF nº \_\_\_\_\_ com o RG nº \_\_\_\_\_ ES, Residente à \_\_\_\_\_, Bairro \_\_\_\_\_ ES, CEP \_\_\_\_\_, **DECLARA**, para os devidos fins que, não possui sócio ou proprietário que seja servidor ou dirigente da Prefeitura Municipal de Ibatiba – ES ou que possuem qualquer tipo de parentesco, consanguínio ou afim, até o 3º grau, com o Prefeito, Vice-Prefeito, Agentes Políticos, Ordenadores de Despesas e/ou Servidores da Prefeitura Municipal de Ibatiba que participem da fase de planejamento do referido certame: elaboração de projeto básico, projeto executivo ou termo de referência, elaboração de edital, atuação na Comissão Permanente de Licitação ou como Pregoeiro ou membro da Comissão de Apoio, emissão de pareceres jurídicos ou técnicos, adjudicação e homologação da licitação e fiscalização do contrato.

CIDADE - ESTADO, \_\_\_\_\_ de \_\_\_\_\_ de 2019.

---

**Empresa**

CPF/ CNPJ: \_\_\_\_\_

**CARIMBO DO CNPJ DA EMPRESA.**



**PREFEITURA MUNICIPAL DE IBATIBA**  
**Rua Salomão Fadlalah, 255, Centro – CNPJ: 27.744.150/0001-66**  
**IBATIBA - ES**

## **ANEXO XI**

### **PROJETO BÁSICO**



# Prefeitura Municipal de Ibatiba

Secretaria Municipal de Obras e Serviços Urbanos

Divisão de Engenharia



PROJETO BÁSICO

PREFEITURA DE

IBATIBA

CONSTRUÇÃO DE MURO E REESTRUTURAÇÃO DO IMÓVEL DA  
CASA LAR - MUNICÍPIO DE IBATIBA-ES.

[obrasibatiba@gmail.com](mailto:obrasibatiba@gmail.com) | [www.ibatiba.es.gov.br](http://www.ibatiba.es.gov.br)

Rua Pedro Antônio de Amorim, nº 5, Brasil Novo, Ibatiba-ES | CEP: 29395-000 | (28) 3543-1928





# Prefeitura Municipal de Ibatiba

Secretaria Municipal de Obras e Serviços Urbanos  
Divisão de Engenharia

## ÍNDICE

- 1) OBJETIVO
- 2) DESCRIÇÃO GERAL DAS OBRAS/SERVIÇOS E LOCALIZAÇÃO
- 3) ESTIMATIVA DE CUSTO
- 4) SUBCONTRATAÇÃO
- 5) VISITA AO LOCAL DAS OBRAS
- 6) PRAZO DE EXECUÇÃO
- 7) FORMA E CONDIÇÕES DE PAGAMENTO
- 8) DOCUMENTAÇÃO/HABILITAÇÃO
- 9) QUALIFICAÇÃO TÉCNICA
- 10) PROPOSTA FINANCEIRA
- 11) CRITÉRIOS DE JULGAMENTO DAS PROPOSTAS
- 12) REAJUSTAMENTO
- 13) FISCALIZAÇÃO
- 14) RECEBIMENTO DEFINITIVO DOS SERVIÇOS
- 15) OBRIGAÇÕES DA CONTRATADA
- 16) DASSANÇÕES
- 17) DEMAIS DOCUMENTOS – ANEXO



# Prefeitura Municipal de Ibatiba

Secretaria Municipal de Obras e Serviços Urbanos

Divisão de Engenharia

## PROJETO BÁSICO

### 1.0 OBJETIVO

1.1 Estabelecimentos de normas, critérios, condições contratuais principais para execução dos serviços de CONSTRUÇÃO DE MURO E REESTRUTURAÇÃO DO IMÓVEL DA CASA LAR, no Município de Ibatiba – ES, conforme Projeto Básico e Executivo apresentados.

1.2 A presente licitação é na modalidade Tomada de Preço, do tipo “Menor Preço global”.

### 2.0 DESCRIÇÃO GERAL DAS OBRAS/SERVIÇOS E LOCALIZAÇÃO

2.1 As obras/serviços e fornecimentos, objeto desta Tomada de Preços, se encontram descritos e caracterizados nas Especificações Técnicas/desenhos e quantificados na Planilha Orçamentária de Obras e Cronograma físico-financeiro, documentos que fazem parte integrante deste Projeto Básico.

2.2 As obras/serviços/fornecimento objeto da presente licitação para a Execução de CONSTRUÇÃO DE MURO E REESTRUTURAÇÃO DO IMÓVEL DA CASA LAR, no Município de Ibatiba no Estado do Espírito Santo.

### 3.0 ESTIMATIVA DE CUSTO

3.1. O Município de Ibatiba se propõe a pagar pelas obras/serviços e fornecimentos, objeto desta licitação, o valor máximo global de **R\$ 216.530,64 (Duzentos e dezesseis mil, quinhentos e trinta reais sessenta e quatro centavos)** para a execução de “CONSTRUÇÃO DE MURO E REESTRUTURAÇÃO DO IMÓVEL DA CASA LAR,, BAIRRO FLORESTA NO MUNICÍPIO DE IBATIBA”. Os preços baseados em planilhas referenciadas (IOPES), já incluso o BDI, encargos sociais, taxas, impostos e emolumentos.

3.2. Dotação Orçamentária e Recursos Financeiros:

Será fornecido posteriormente pelo Setor de Contabilidade.

3.3. Os recursos financeiros para custear as despesas serão os recursos do FUNCOP

### 4.0 SUBCONTRATAÇÃO

4.1 Não será permitida a subcontratação total ou parcial das obras objeto deste Projeto Básico, salvo de tarefas específicas, devidamente justificadas e com anuência da Administração Municipal.

4.2 Não serão permitidas, na presente licitação, a participação de empresas em consórcio.

### 5.0 VISITA AO LOCAL DAS OBRAS

[obrasibatiba@gmail.com](mailto:obrasibatiba@gmail.com) | [www.ibatiba.es.gov.br](http://www.ibatiba.es.gov.br)

Rua Pedro Antônio de Amorim, nº 5, Brasil Novo, Ibatiba-ES | CEP: 29395-000 | (28) 3543-1928



# Prefeitura Municipal de Ibatiba

Secretaria Municipal de Obras e Serviços Urbanos

Divisão de Engenharia

5.1 Às licitantes recomenda-se visitar os locais onde serão executadas as obras/serviços e suas circunvizinhanças, com a presença de pelo menos um engenheiro civil, indicado pela licitante, ou de seu Representante Legal ou Responsável Técnico, para ter pleno conhecimento das condições e peculiaridades inerentes à natureza das obras/serviços a serem executadas, avaliando os problemas futuros de modo que os custos propostos cubram quaisquer dificuldades decorrentes de sua execução, e obter, sob sua exclusiva responsabilidade, todas as informações que possam ser necessárias à elaboração da proposta e execução do contrato.

5.2 É de inteira responsabilidade da licitante a verificação "in loco" as dificuldades e dimensionamento dos dados necessários à apresentação da Proposta. A não verificação dessas dificuldades não poderá ser avocada no desenrolar dos trabalhos como fonte de alteração dos termos contratuais que venham a ser estabelecidos.

5.3 Como comprovação de visita ao local das obras e serviços a licitante deverá apresentar declaração de visita. **Ou no caso de não se fazer a visita**, apresentar a declaração de que abriu mão de visitar o local, assumindo todas e quaisquer responsabilidades futuras inerentes ao objeto.

5.4 Os custos de visita aos locais das obras e serviços correrão por exclusiva conta da licitante.

5.5 Em caso de dúvidas sobre a visita ao local onde serão executadas as obras/ serviços as licitantes deverão contatar com o Setor de Engenharia do Município, através do telefone (28) 3543-1654 ou (28) 3543-1711.

5.6 A visita ao local onde será executada a obras e serviços deverá ser marcada com antecedência de pelo menos 48 (quarenta e oito) horas e deverá ser realizada em horário comercial.

## 6.0 PRAZO DE EXECUÇÃO DAS OBRAS

6.1. O prazo máximo para execução das obras e serviços objeto do presente Projeto Básico será de **04 (quatro) meses**, conforme cronogramas de execução físico-financeiros, obedecendo às datas e prazos informados no projeto. Prazos contados a partir da data do recebimento da Ordem de Serviço emitida pelo Município de Ibatiba-ES.

## 7.0 FORMA E CONDIÇÕES DE PAGAMENTO

7.1 Os pagamentos das obras/serviços e fornecimentos serão efetuados em reais, mensalmente, de acordo com as medições, com base nos preços unitários propostos, e mediante apresentação da Nota Fiscal devidamente atestada pela Fiscalização do Município de Ibatiba, acompanhada do relatório fotográfico, diário de obras, Certidões Federal, Estadual, Municipal, FGTS, CNDT, CEI da Obra, GFIP (completo) e para primeiro pagamento fica condicionado à apresentação da ART de execução da obra em questão.

7.2 O pagamento referente a cada medição será liberado mediante comprovação, pela contratada de toda documentação necessária, em conformidade com a legislação vigente. Somente serão pagos os serviços executados e os materiais utilizados.



# Prefeitura Municipal de Ibatiba

Secretaria Municipal de Obras e Serviços Urbanos

Divisão de Engenharia

7.3 As Notas Fiscais só serão liberadas para pagamento depois de aprovadas pela área gestora, e deverão estar isentas de erros ou omissões, sendo que caso haja erros, serão de forma imediata, devolvidas à licitante vencedora para correções, não se alterando a data de adimplimento da obrigação.

7.4 É de inteira responsabilidade da licitante vencedora a entrega ao Município de Ibatiba dos documentos de cobrança acompanhados dos seus respectivos anexos de forma clara, objetiva e ordenada, que se não atendido, implica desconsideração por este Município dos prazos estabelecidos.

7.5 Não constituem motivos de pagamento pelo Município de Ibatiba serviços em excesso, desnecessários à execução das obras e que forem realizados sem autorização prévia da Fiscalização. Não terá faturamento serviço algum que não se enquadre na forma de pagamento estabelecido neste Projeto Básico e seus anexos.

7.6 A CONTRATADA se obriga a manter, durante toda a execução do contrato, todas as condições de habilitação e qualificação exigidas, em compatibilidade com as obrigações por ela assumidas.

## 8.0 DOCUMENTAÇÃO DE HABILITAÇÃO

### 8.1 Qualificação Econômico-Financeira

a) Certidão negativa de falência ou recuperação judicial expedida pelo distribuidor da sede da pessoa jurídica, ou de execução patrimonial, expedida no domicílio da pessoa jurídica, ou de execução patrimonial, expedida no domicílio da pessoa física, com data de emissão de no máximo 30 (trinta) dias, anteriores à data fixada para a sessão de abertura da licitação.

a1) Caso a licitante se encontre em processo de recuperação judicial ou extrajudicial, deverá apresentar junto a sua documentação de habilitação a “sentença homologatória do plano de recuperação”.

b) Comprovante de Depósito de Caução de participação. A licitante deverá apresentar comprovante de recolhimento obtido junto à Tesouraria da Prefeitura de Ibatiba-ES, de Garantia de Proposta, correspondente a **1% (um por cento)** do valor estimado para a execução dos serviços, de acordo com o Inciso III do Art. 31, da Lei nº 8.666/93, com validade de 60 (sessenta) dias contados da data da apresentação da proposta, dentre as seguintes modalidades:

- Caução em dinheiro, com depósito na tesouraria do Município, ou em Títulos da Dívida Pública, devendo estes ter sido emitido sob a forma escritural, mediante registro em sistema centralizado de liquidação e de custódia autorizado pelo Banco Central do Brasil e avaliados pelos seus valores econômicos, conforme definido pelo Ministério da Fazenda;

- Seguro-Garantia;
- Fiança Bancária.

c) A Garantia de Proposta deverá ser protocolada na Tesouraria do Município, impreterivelmente, até às 16h00 do último dia útil anterior a data marcada para a realização da sessão de recebimento dos envelopes de Habilitação e Proposta.

obrasibatiba@gmail.com | www.ibatiba.es.gov.br

Rua Pedro Antônio de Amorim, nº 5, Brasil Novo, Ibatiba-ES | CEP: 29395-000 | (28) 3543-1928





# Prefeitura Municipal de Ibatiba

Secretaria Municipal de Obras e Serviços Urbanos

Divisão de Engenharia

**d)** A fim de proteger a Entidade de Licitação, será apropriada a Garantia de Proposta oferecida quando:

- A licitante retirar sua proposta durante o período de validade definido no Edital e na garantia de proposta, e;
- A licitante vencedora, deixar de assinar o contrato ou não apresentar a garantia de execução contratual, conforme exigido neste Edital.

**e)** A Garantia de Proposta da licitante não vencedora ser-lhe-á restituída, mediante requerimento no prazo de até 05 (cinco) dias, após a assinatura do contrato pela adjudicatária, ou após o período de validade da proposta, valendo o que ocorrer primeiro;

**f)** Comprovante de pagamento da garantia de proposta, expedido pela Secretaria Municipal de Fazenda.

**g)** Balanço Patrimonial e demais demonstrações contábeis do último exercício social, já exigíveis e apresentados na forma da lei, que comprovem a boa situação financeira da empresa, vedada sua substituição por balancetes ou balanços provisórios.

**h)** Nos casos de empresas recém-constituída, deverá apresentar cópia do Balanço de Abertura, devidamente registrado na Junta Comercial ou cópia do Livro Diário contendo o Balanço de Abertura, inclusive om os termos de Abertura e de Encerramento, devidamente registrados na Junta Comercial da sede ou domicílio da licitante.

**i)** Para efeito de avaliação da capacidade econômico-financeira dos licitantes, conforme §1º e §5º do Art. 31, da Lei Federal 8.666/93, a empresa licitante deverá apresentar demonstrativo de boa situação financeira, sendo a mesma avaliada pelos índices de Liquidez Corrente (LC), Liquidez Geral (LG) e Solvência Geral (SG), que deverão ser igual ou superior a 1,0 para que o licitante seja considerado apto financeiramente.

**j)** O Índice de Liquidez Geral – ILG – mínimo exigido das empresas é de 1,0 (um inteiro), tendo por base os dados constantes no respectivo Balanço Patrimonial apresentado, resultantes da aplicação das seguintes fórmulas:

LG = Ativo Circulante + Realizável a Longo Prazo

-----  
Passivo Circulante + Passivo não Circulante

SG = Ativo Total

-----  
Passivo Circulante + Passivo não Circulante

LC = Ativo Circulante

-----  
Passivo Circulante

obrasibatiba@gmail.com | www.ibatiba.es.gov.br

Rua Pedro Antônio de Amorim, nº 5, Brasil Novo, Ibatiba-ES | CEP: 29395-000 | (28) 3543-1928



# Prefeitura Municipal de Ibatiba

Secretaria Municipal de Obras e Serviços Urbanos

Divisão de Engenharia

k) O índice de Liquidez inferior a 1.0 desqualifica a empresa licitante, exceto para os casos de empresas recém constituídas.

l) A empresa deverá apresentar o cálculo acima junto com as Demonstrações Contábeis do último exercício social.

## 9.0 QUALIFICAÇÃO TÉCNICA

### 9.1 A licitante deverá apresentar:

a) Inscrição ou registro **da licitante e do responsável técnico junto ao CREA – Conselho Regional de Engenharia, e Agronomia, e/ou CAU - Conselho de Arquitetura e Urbanismo** competente da região a que estiver vinculada a licitante;

b) Declaração de visita do local onde serão executados as obras/serviços **ou** declaração de conhecimento dos locais e condições, emitida pela própria licitante, nos termos do subitem 5.1 deste Projeto Básico, assinada pelo(s) o(s) Responsável (is) Técnico(s) ou Representante Legal.

c) **Atestado de Capacidade técnica Profissional**, fornecido por pessoa física ou jurídica de direito público ou privado à profissional habilitado e vinculado no Registro de Pessoa Jurídica emitido pelo CREA e/ou CAU, como responsável técnico da empresa, comprovando aptidão para desempenho de atividade pertinente e compatível em característica com o objeto da licitação, com complexidade tecnológica e operacional equivalente ou superior.

d) Os atestados mencionados no item 9.1 alínea “C” deverão estar acompanhados de **Certidão de Acervo Técnico (CAT/CREA e/ou CAU)**, com carimbo e rubrica do CREA e/ou CAU.

e) O profissional responsável técnico, através dos documentos apresentados solicitados e descritos no item 9.1 alínea “C”, deverão comprovar a execução de parcela de maior relevância técnica que são elas:

- Muro de alvenaria de blocos cerâmicos 10x20x20cm, c/ pilares a cada 2 m.
- Estrutura de madeira de lei tipo Paraju, peroba mica, angelim pedra ou equivalente.
- Cobertura nova de telhas cerâmicas tipo capa e canal inclusive cumeeira (telhas compradas na praça de Vitória, posto obra) (área de projeção horizontal; incl. 35%)
- Pintura com tinta acrílica, marcas de referência Suvinil, Coral ou Metalatex, inclusive selador acrílico, em paredes e forros, a três demãos

f) Deverão ser apresentados Atestados compatível com o objeto licitado.



# Prefeitura Municipal de Ibatiba

Secretaria Municipal de Obras e Serviços Urbanos  
Divisão de Engenharia

g) Para execução de trabalhos em altura, definido pela NR-35 como “toda atividade executada acima de 2,00 (dois metros) do nível inferior, onde haja risco de queda”, a empresa deverá comprovar **no ato da assinatura do contrato**, que possui em seu quadro de funcionários, no mínimo 01 (um) técnico de segurança do trabalho, ou engenheiro de segurança do Trabalho. A comprovação do vínculo profissional com a empresa licitante deverá ser efetuada através de Contrato (devidamente assinado pelas partes e com firmas reconhecidas em cartório) ou Carteira Assinada;

g1) Além de atender a Alínea “b” conforme descrito acima, a licitante deverá atender ainda as demais Normas Regulamentadoras do Ministério do Trabalho, que compreendem toda a execução dos serviços que integram ao objeto licitado;

## 10.0 PROPOSTA FINANCEIRA

10.1 A Proposta Financeira deverá ser firme e precisa limitada rigorosamente ao objeto desta licitação, e não poderá conter condições ou alternativas não previstas neste Projeto Básico e seus Anexos constitutivos.

A **Proposta Financeira – invólucro nº 02 (dois)** constitui-se dos seguintes documentos:

**a) O Termo de Proposta** – integrante deste Projeto Básico, deverá constituir-se no primeiro documento da Proposta Financeira e conter o valor global para a execução do objeto desta licitação, conforme a Planilha Orçamentária de Obras em Anexo;

**b) Nome e endereço completo da licitante, número de telefone, fax, CNPJ e qualificação (nome, estado civil, profissão, CPF, identidade e endereço) do dirigente ou representante legal, este mediante instrumento de procuração, que assinará o contrato no caso da licitante ser a vencedora;**

**c) Planilha Orçamentária de Obras** com todos os seus itens, devidamente preenchida, com clareza e sem rasuras, conforme modelo constante em **Anexo**, que é parte integrante deste Projeto Básico, observando-se os preços máximos unitários e global orçado por essa Municipalidade.

### **d) Detalhamento do BDI**

d1) No preenchimento do Quadro – Detalhamento do BDI, a licitante deverá considerar todos os impostos, taxas e tributos conforme previsto na legislação vigente, ou seja, aplicado sobre o preço de venda da obra.

d2) Deverá ser considerado no BDI o ISS do Município onde será executada a obra OU alíquota de faixa de faturamento no caso da contratada ser optante pelo Simples Nacional, para tanto, para comprovação deverá apresentar o extrato do Simples da mesma.

**e) Cronograma Físico-Financeiro** dos itens da Planilha Orçamentária constantes na descrição geral dos serviços, obedecendo às atividades e prazos, com quantitativos previstos mês a mês, observando o prazo estabelecido para a execução dos serviços, estabelecido no subitem 6.1 deste Projeto Básico;

e1) Não poderão ser considerados no Detalhamento do BDI, bem como, na Planilha de Preços da





# Prefeitura Municipal de Ibatiba

Secretaria Municipal de Obras e Serviços Urbanos

Divisão de Engenharia

licitante, os tributos: Imposto de Renda Pessoa Jurídica – IRPJ e a Contribuição Social Sobre o Lucro Líquido – CSLL.

10.2 As licitantes não poderão ultrapassar o BDI da estimado pelo Município de Ibatiba-ES.

10.3 A Proposta Financeira deverá ser datada e **assinada pelo representante legal da licitante e pelo responsável técnico**, com o valor global evidenciado em separado na 1ª folha da proposta, em algarismo e por extenso, baseado nos quantitativos dos serviços e fornecimentos descritos na Planilha de Orçamento de Obras do Município, nela incluídos todos os impostos e taxas, emolumentos e tributos, leis, encargos sociais e previdenciários, lucro, despesas indiretas, custos relativos à mão-de-obra, fornecimento de materiais, ferramentas e equipamentos necessários à sua execução, transporte até o local da obra, carga, transporte e descarga de materiais destinados ao bota-fora. No caso de omissão das referidas despesas, considerar-se-ão inclusas no valor global ofertado.

10.4 O prazo de validade das propostas será de 60 (sessenta) dias contado a partir da data estabelecida para a entrega das mesmas, sujeito à revalidação por idêntico período.

## 11.0 CRITÉRIOS DE JULGAMENTO DAS PROPOSTAS

11.1 A Comissão Técnica de Julgamento julgará as Propostas Financeiras das licitantes habilitadas e consideradas qualificadas tecnicamente, sendo desclassificadas, com base na Lei nº 8.666/93, aquelas que:

- a. Apresentarem preços unitários e/ou global superior ao valor orçado pelo Município de Ibatiba ou manifestamente inexequíveis;
- b. Preços ou quaisquer ofertas de vantagens não previstas neste Projeto Básico;
- c. Que não atenda às exigências contidas no Ato Convocatório, conforme Art. 40, VII c/c Art. 48 I da Lei nº 8.666/93;
- d. Com preços baseados em cotações de outra licitante, conforme Art.40, VII, c/c Art.44,§ 2º da Lei nº 8.666/93.

11.2 Consideram-se manifestamente inexequíveis, as propostas cujos valores sejam inferiores a 70% (setenta por cento) do menor dos seguintes valores:

- a) Média Aritmética dos valores das propostas superiores a 50% (cinquenta por cento) do valor orçado pelo Município de Ibatiba, ou;
- b) Valor orçado pelo Município de Ibatiba-ES.

11.3 Será considerada vencedora a licitante que, habilitada e qualificada tecnicamente, apresentar o Menor Preço Global, respeitados os valores máximos, unitários e global, orçados pelo Município de Ibatiba, para execução das obras/serviços/fornecimento, objeto deste Projeto Básico.



# Prefeitura Municipal de Ibatiba

Secretaria Municipal de Obras e Serviços Urbanos

Divisão de Engenharia

## 12.0 REAJUSTAMENTO

12.1 Os preços permanecerão válidos pelo período de um ano contado da data de apresentação da proposta. Após este prazo, poderão ser reajustados aplicando-se a seguinte fórmula de reajuste:

### I1 - I0

$R = V \left[ \frac{I1 - I0}{I0} \right]$ , onde:

I0

"R" é o valor do reajustamento procurado; "V" é o valor contratual a ser reajustado;

"I1" é o índice correspondente ao mês do aniversário da proposta;

"I0" é o índice inicial correspondente ao mês de apresentação da Proposta.

12.2 Os índices a serem considerados no reajustamento serão extraídos das tabelas publicadas na revista Conjuntura Econômica, editada pela Fundação Getúlio Vargas – Col. 38 = custo nacional construção civil e obras públicas – por tipo de obra – terraplanagem – código A0157956 – FGV.

## 13.0 FISCALIZAÇÃO

13.1 A coordenação do contrato, bem como, a Fiscalização da execução da obra será realizada pelo Município de Ibatiba, por técnicos designados na forma do Art. 67, da Lei nº 8.666/93, a quem compete verificar se a Licitante vencedora está executando os trabalhos, observando o contrato e os documentos que o integram.

13.2 A Fiscalização deverá verificar, periodicamente, no decorrer da execução do contrato, se a Licitante vencedora mantém, em compatibilidade com as obrigações assumidas, todas as condições de habilitação e qualificação exigidas na licitação, comprovada mediante consulta a certidões comprobatórias.

13.3 A Fiscalização terá poderes para agir e decidir perante a Contratada, inclusive rejeitando serviços que estiverem em desacordo com o Contrato, com as Normas Técnicas da ABNT e com a melhor técnica consagrada pelo uso, obrigando-se desde já a Contratada a assegurar e facilitar o acesso da Fiscalização, aos serviços, e a todos os elementos que forem necessários ao desempenho de sua missão.

13.4 A Fiscalização terá plenos poderes para sustar qualquer serviço que não esteja sendo executado dentro dos termos do Contrato.

13.5 Para a execução dos serviços de fornecimento e assentamento de blocos pré-moldados será exigido Laudo do Material comprovando a sua resistência mínima de 35 Mpa, sendo assinado pelo responsável técnico acompanhado do relatório de ensaio e ART do mesmo. Quanto o material será avaliado a sua característica visual e sua forma, sendo descartado qualquer material que não atenda as exigências da fiscalização.

13.6 Cabe à Fiscalização verificar a ocorrência de fatos para os quais haja sido estipulada qualquer

[obrasibatiba@gmail.com](mailto:obrasibatiba@gmail.com) | [www.ibatiba.es.gov.br](http://www.ibatiba.es.gov.br)

Rua Pedro Antônio de Amorim, nº 5, Brasil Novo, Ibatiba-ES | CEP: 29395-000 | (28) 3543-1928



# Prefeitura Municipal de Ibatiba

Secretaria Municipal de Obras e Serviços Urbanos

Divisão de Engenharia

penalidade contratual. A Fiscalização informará ao setor competente quanto ao fato, instruindo o seu relatório com os documentos necessários, e em caso de multa, a indicação do seu valor.

13.7 A ação e/ou omissão, total ou parcial, da Fiscalização não eximirá a Contratada da integral responsabilidade pela execução do objeto deste contrato.

13.8 Fica assegurado aos técnicos do Município de Ibatiba o direito de, a seu exclusivo critério, acompanhar, fiscalizar e participar, total ou parcialmente, diretamente ou através de terceiros, da execução dos serviços prestados pela licitante vencedora, com livre acesso ao local de trabalho para obtenção de quaisquer esclarecimentos julgados necessários à execução dos serviços.

13.9 A fiscalização será ampla, geral e irrestrita. Ficando na responsabilidade da Secretaria Municipal de Obras e Serviços Urbanos, através do Setor de Divisão de Engenharia, tendo como o Servidor **Flavio Mendes Dias**, Engenheiro Civil com inscrição no CREA-ES 042397/D.

## 14.0 RECEBIMENTO DEFINITIVO DO SERVIÇO

14.1 Concluídos os serviços, a Contratada solicitará ao Município de Ibatiba, através da Fiscalização, o seu recebimento provisório que deverá ocorrer no prazo de 15 (quinze) dias da data da solicitação.

14.2 O Município de Ibatiba-ES terá o prazo de até 90 (noventa) dias para, através de Comissão, verificar a adequação dos serviços recebidos com as condições contratadas, emitirem parecer conclusivo e, aprovação da autoridade competente.

14.3 Na hipótese da necessidade de correção, será estabelecido um prazo para que a Contratada, às suas expensas, complemente ou refaça os serviços rejeitados. Aceito e aprovado o serviço/projeto, o Município de Ibatiba emitirá o Termo de Recebimento Definitivo dos Serviços que deverá ser assinado pelo Gestor do Contrato (Secretário Municipal de Obras e Serviços Urbanos) e pelo representante legal do Município (Prefeito).

14.4 O Termo de Encerramento Físico do contrato está condicionado à emissão de Laudo Técnico pelo Município de Ibatiba sobre todos os serviços executados.

14.5 A licitante vencedora entende e aceita que o pleno cumprimento do estipulado no subitem 14.1 acima é condicionante para:

- a) Emissão, pelo Município de Ibatiba, do Atestado de Execução da obra;
- b) Emissão do Termo de Encerramento Físico (TEF).

14.6 Os resultados da Execução das obras, incluindo os desenhos originais e as memórias de cálculo, as informações obtidas e os métodos desenvolvidos no contexto da obra, serão de propriedade do Município de Ibatiba.

## 15.0 OBRIGAÇÕES DA CONTRATADA

[obrasibatiba@gmail.com](mailto:obrasibatiba@gmail.com) | [www.ibatiba.es.gov.br](http://www.ibatiba.es.gov.br)

Rua Pedro Antônio de Amorim, nº 5, Brasil Novo, Ibatiba-ES | CEP: 29395-000 | (28) 3543-1928



# Prefeitura Municipal de Ibatiba

## Secretaria Municipal de Obras e Serviços Urbanos

### Divisão de Engenharia

15.1 Apresentar-se sempre que solicitada, através do seu Responsável Técnico e Coordenador dos trabalhos, no setor de Engenharia do Município de Ibatiba.

15.2 Providenciar junto ao CREA e/ou CAU as Anotações de Responsabilidade Técnica – ART's referentes ao objeto do contrato e especialidades pertinentes, nos termos da Lei nº 6.496/77.

15.3 A CONTRATADA deverá, sempre que necessário, comunicar-se formalmente com o Município de Ibatiba. Mesmo as comunicações via telefone devem ser ratificadas formalmente, e posteriormente, através de Protocolo na Sede da Prefeitura, ou ainda, pelo correio eletrônico e-mail: [eng.ibatiba@gmail.com](mailto:eng.ibatiba@gmail.com)

15.4 Assumir a inteira responsabilidade pelo transporte interno e externo do pessoal e dos insumos até o local das obras/serviços e fornecimentos.

15.5 Utilização de pessoal experiente, bem como, de equipamentos, ferramentas e instrumentos adequados para a boa execução das obras/serviços e fornecimentos.

15.6 Responsabilizar-se por todos e quaisquer danos causados às estruturas, construções, instalações elétricas, cercas, equipamentos, etc., bem como, por aqueles que vier causar ao Município de Ibatiba e a terceiros, existentes no local ou decorrentes da execução das obras/serviços e fornecimentos objeto desta licitação.

15.7 Exercer a vigilância e proteção de todos os materiais e reservatórios no local das obras/serviços e fornecimentos.

15.8 Colocar tantas frentes de serviços quantas forem necessárias (mediante anuência prévia da Fiscalização), para possibilitar a perfeita execução das obras/serviços e fornecimentos no prazo contratual.

15.9 Responsabilizar-se pelo fornecimento de toda a mão-de-obra, sem qualquer vinculação empregatícia com o Município de Ibatiba, bem como, todo o material necessário à execução dos serviços objeto do contrato.

15.10 Responsabilizar-se por todos os ônus e obrigações concernentes à legislação tributária, trabalhista, securitária, previdenciária, e quaisquer encargos que incidam sobre os materiais e equipamentos, os quais, exclusivamente, correrão por sua conta, inclusive o registro do serviço contratado junto ao CREA e/ou CAU do local de execução das obras e serviços.

15.11 Todos os acessos necessários para permitir à chegada ao local de execução dos serviços deverão ser previstos, avaliando-se todas as suas dificuldades, pois os custos decorrentes de qualquer serviço para melhoria destes acessos correrão por conta da Contratada.

15.12 A contratada deverá manter um Preposto, aceito pelo Município de Ibatiba, no local do serviço, para representá-la na execução do objeto contratado (Art. 68 da Lei nº 8.666/93).

15.13 Responsabilizar-se, desde o início das obras até o encerramento do contrato, pelo pagamento integral das despesas do canteiro referentes à água, energia, telefone, taxas, impostos e quaisquer outros tributos que venham a ser cobrados.





# Prefeitura Municipal de Ibatiba

Secretaria Municipal de Obras e Serviços Urbanos

Divisão de Engenharia

15.14 A contratada deverá utilizar pessoal experiente, bem como, equipamentos, ferramentas e instrumentos adequados para a boa execução das obras/serviços e fornecimento.

15.15 Promover a substituição dos profissionais integrantes da equipe técnica somente quando caracterizada a superveniência das situações de caso fortuito ou força maior, sendo que a substituição deverá ser feita por profissional de perfil técnico equivalente ou superior e mediante prévia autorização do Município de Ibatiba.

15.16 Durante a execução dos serviços e obras caberá à empresa contratada as seguintes medidas:

a) Manter no canteiro de obras um Diário de Ocorrências, no qual serão feitas anotações diárias referentes ao andamento dos serviços, qualidade dos materiais, mão-de-obra, etc., bem como, também reclamações, advertências e principalmente problemas de ordem técnica que requeiram solução por uma das partes. Este diário, devidamente rubricado pela Fiscalização e pela Contratada em todas as vias, ficará em poder da Contratante após a conclusão das obras/serviços;

b) Obedecer às normas de higiene e prevenção de acidentes, a fim de garantir a salubridade e a segurança no canteiro de serviços;

c) Responder financeiramente, sem prejuízo de medidas outras que possam ser adotadas por quaisquer danos causados à União, Estado, Município ou terceiros, em razão da execução das obras/serviços;

d) Na execução dos serviços e obras de construção objeto da presente licitação a contratada deverá atender às seguintes normas e práticas complementares:

d1) Projetos, Normas Complementares e demais Especificações Técnicas;

d2) Códigos, leis, decretos, portarias e normas federais, estaduais e municipais, inclusive normas de concessionárias de serviços públicos, e as normas técnicas do Município de Ibatiba.

d3) Instruções e resoluções dos órgãos do sistema CREA-CONFEA e/ou CAU.

d4) Normas técnicas da ABNT e do INMETRO, e principalmente, no que diz respeito aos requisitos mínimos de qualidade, utilidade, resistência e segurança.

## 16.0 SANÇÕES ADMINISTRATIVAS

16.1 A recusa injustificada do licitante vencedor em assinar o contrato, aceitar ou retirar o instrumento equivalente, dentro do prazo estabelecido pelo Município de Ibatiba, o atraso injustificado na execução do contrato, a inexecução total ou parcial do contrato, bem como, venha executá-lo fora das especificações e condições acordadas, e, ainda, impeça ou embarace, de alguma forma a fiscalização, caracterizam o descumprimento total das obrigações assumidas, nos termos do Art. 81 c/c Arts. 86 e 87 da



# Prefeitura Municipal de Ibatiba

Secretaria Municipal de Obras e Serviços Urbanos

Divisão de Engenharia

Lei nº 8.666, de 21.06.1993, podendo o Município de Ibatiba, garantida a prévia defesa, aplicar ao responsável as seguintes sanções:

I. Advertência;

II. Multa;

III. Suspensão temporária de participação em licitação e impedimento de contratar com o Município de Ibatiba, por prazo não superior a 02 (dois) anos;

IV. Declaração de inidoneidade para licitar ou contratar com a Administração Pública enquanto perdurarem os motivos determinantes da punição ou até que seja promovida a reabilitação perante a própria autoridade que aplicou a penalidade, que será concedida sempre que o contratado ressarcir o Município de Ibatiba pelos prejuízos resultantes e depois de decorrido o prazo da sanção aplicada com base no inciso anterior.

16.2 As sanções previstas nos incisos I, III e IV do subitem 16.1 poderão ser aplicadas juntamente com a do inciso II, facultada a defesa prévia do interessado, no respectivo processo, no prazo de 05 (cinco) dias úteis.

## 17.0 DEMAIS DOCUMENTOS

17.1 São ainda, documentos integrantes deste Projeto Básico:

- Projeto Básico (especificações técnica e Desenhos);
- Projeto executivo;
- Planilha Orçamentária;
- Cronograma Físico-Financeiro;
- Detalhamento do BDI;
- Memorial Descritivo;
- Memorial de Cálculo;
- Art's de elaboração de Projeto e Orçamento.

**Flavio Mendes Dias**  
Engenheiro Civil  
CREA-ES 042397/D

**Adélia Rosa de Souza**  
Engenheira Civil  
CREA-ES 043801/D



**PREFEITURA MUNICIPAL DE IBATIBA**  
**Rua Salomão Fadlalah, 255, Centro – CNPJ: 27.744.150/0001-66**  
**IBATIBA - ES**

## **ANEXO XII**

### **PLANILHA ORÇAMENTÁRIA**



**PREFEITURA MUNICIPAL DE IBATIBA**

**OBRA: CONSTRUÇÃO DE MURO E REESTRUTURAÇÃO DO IMÓVEL DA CASA LAR ESPERANÇA**  
**ENDEREÇO: BAIRRO FLORESTA, IBATIBA/ES**

**Planilha Orçamentária**

ITEM			DESCRIÇÃO DOS SERVIÇOS	UNID.	QUANT.	PR. UNIT C/ BDL(R\$)	VALOR (R\$)
<b>SERVIÇOS PRELIMINARES</b>							
1.0							
1.1	20305	IOPES	Placa de obra nas dimensões de 2.0 x 4.0 m, padrão IOPES	m²	8,00	277,46	2.219,68
		IOPES	Barracão para escritório com sanitário área de 14.50 m2, de chapa de compens. 12mm e pontalite 8x8cm, piso cimentado e cobertura de telha de fibroc. 6mm, incl. ponto de luz e cx. de inspeção, conf. projeto (1 utilização)	m2	10,89	607,61	6.617,78
1.2	20701						
1.3	20713	IOPES	Rede de luz, incl. padrão entrada de energia trifás., cabo de ligação até barracões, quadro de distrib., disj. E chave de força (quando necessário), cons. 20m entre padrão entrada e QDG, conf. projeto (1 utilização)	m	12,00	447,91	5.374,92
<b>Subtotal item 1.0</b>							<b>14.212,38</b>
<b>MOVIMENTO DE TERRA</b>							
2.0							
2.1	30101	IOPES	Escavação manual em material de 1a. categoria, até 1.50 m de profundidade	m³	6,72	45,87	308,25
2.2	30210	IOPES	Aterro compactado utilizando compactador de placa vibratória com reaproveitamento do material	m³	11,08	24,69	273,57
2.3	30201	IOPES	Reaterro apilado de cavas de fundação, em camadas de 20 cm	m³	87,53	49,39	4.322,91
<b>Subtotal item 2.0</b>							<b>4.904,72</b>
<b>INFRA-ESTRUTURA: FUNDAÇÕES</b>							
3.0							
3.1	40243	IOPES	Fornecimento, dobragem e colocação em fôrma, de armadura CA-50 A média, diâmetro de 6.3 a 10.0 mm	kg	24,90	8,76	218,12
3.2	40250	IOPES	Fôrma de tábuas de madeira de 2.5x30.0cm, levando-se em conta utilização 3 vezes (incluindo o material, corte, montagem, escoramento e desforma)	m²	11,20	186,49	2.088,69
3.3	40231	IOPES	Fornecimento, preparo e aplicação de concreto magro com consumo mínimo de cimento de 250 kg/m3 (brita 1 e 2) - (5% de perdas já incluído no custo)	m³	0,22	496,79	111,28
3.4	40240	IOPES	Fornecimento e aplicação de concreto USINADO Fck=25 MPa - considerando lançamento MANUAL para INFRA-ESTRUTURA (5% de perdas já incluído no custo)	m³	0,53	447,76	235,07
<b>Subtotal item 3.0</b>							<b>2.653,17</b>
<b>SUPERESTRUTURA</b>							
4.0							
4.1	40328	IOPES	Fornecimento, dobragem e colocação em fôrma, de armadura CA-50 A média, diâmetro de 6.3 a 10.0 mm	kg	77,20	8,76	676,27
4.2	40250	IOPES	Fôrma de tábuas de madeira de 2.5x30.0cm, levando-se em conta utilização 3 vezes (incluindo o material, corte, montagem, escoramento e desforma)	m²	19,94	186,49	3.717,86
4.3	40324	IOPES	Fornecimento, preparo e aplicação de concreto Fck=25 MPa (brita 1 e 2) - (5% de perdas já incluído no custo)	m³	0,93	646,25	603,92
4.4	40231	IOPES	Fornecimento, preparo e aplicação de concreto magro com consumo mínimo de cimento de 250 kg/m3 (brita 1 e 2) - (5% de perdas já incluído no custo)	m³	17,41	496,79	8.647,46
<b>Subtotal item 4.0</b>							<b>13.645,52</b>
<b>INSTALAÇÕES HIDRO-SANITÁRIAS</b>							
5.0							
5.1	140703	IOPES	Ponto de torneira de jardim (para praças)	pt	2,00	299,94	599,88
5.2	140707	IOPES	Ponto para caixa sifonada, inclusive caixa sifonada pvc 150x150x50mm com grelha em pvc	pt	4,00	135,85	543,40
5.3	140708	IOPES	Ponto para ralo sifonado, inclusive ralo sifonado 100 x 40 mm c/ grelha em pvc	pt	2,00	72,19	144,38
5.4	140903	IOPES	Tubo PVC rígido para esgoto no diâmetro de 100mm.	m	8,00	46,69	373,52
5.5	140904	IOPES	Tubo PVC rígido para esgoto no diâmetro de 150mm incluindo escavação e aterro com areia	m	37,90	81,51	3.089,23
<b>LOUÇAS E METAIS</b>							
5.6	170306	IOPES	Torneira para tanque, marcas de referência Fabrimar, Decca ou Docol.	un	2,00	109,14	218,28
<b>Subtotal item 5.0</b>							<b>4.968,69</b>
<b>INSTALAÇÕES ELÉTRICAS</b>							
6.0							
6.1	151338	IOPES	Mini-Disjuntor monopolar 10 A, curva C - 5KA 220/127VCA (NBR IEC 60947-2), Ref. Siemens, GE, Schneider ou equivalente	un	1,00	18,86	18,86
6.2	151801	IOPES	Ponto padrão de luz no teto - considerando eletroduto PVC rígido de 3/4" inclusive conexões (4,5m), fio isolado PVC de 2.5mm2 (16.2m) e caixa estampada 4x4" (1 und)	un	5,00	161,94	809,70
6.3	180123	IOPES	Luminária sobrepor compl., corpo ch. aço pintada branca, refletor, aletas parabólicas alum. alta pureza e refletância, 2 lâmp. fluor. tubulares de 16W/127V, reator duplo 127V, part. ráp. AFP, soq. antivib., ref. CAA01- S216 Lumicenter ou equ.	um	5,00	209,45	1.047,25
6.4	180201	IOPES	Tomada padrão brasileiro linha branca, NBR 14136 2 polos + terra 10A/250V, com placa 4x2"	un	2,00	28,16	56,32
6.5	180204	IOPES	Interruptor de uma tecla simples 10A/250V, com placa 4x2"	um	5,00	24,35	121,75
6.6	180204	IOPES	Abrigo de gás para 2 cilindros 45 Kg, exec. em alv. bloco conc cheio, dim 2,10x0,85x1,50m, inclusive cilindros e rede interna do abrigo compreendendo tubos e válvulas de esfera que interligam os cilindros	un	1,00	6.841,21	6.841,21
<b>Subtotal item 6.0</b>							<b>8.895,09</b>
<b>PAREDES E FECHAMENTO</b>							
7.0							
7.1	200124	IOPES	Muro de alvenaria de blocos cerâmicos 10x20x20cm, c/ pilares a cada 2 m, esp. 10cm e h=2.5m, revestido com chapisco, reboco e pintura acrílica a 2 demãos, incl. pilares, cintas e sapatas, empregando arg. cimento cal e areia	m	11,00	800,56	8.806,16
7.2	COMP. 01		Muro de alvenaria de blocos cerâmicos 10x20x20cm, c/ pilares a cada 2 m, esp. 10cm e h=1,00m, revestido com chapisco, reboco e pintura acrílica a 2 demãos, incl. pilares, cintas e sapatas, empregando arg. cimento cal e areia	m	53,00	430,27	22.804,41
<b>Subtotal item 7.0</b>							<b>31.610,57</b>
<b>ESQUADRIAS</b>							
8.0			<b>METALICA</b>				

8.1	71105	IOPES	Grade de ferro em barra chata, inclusive chumbamento	m <sup>2</sup>	10,00	270,95	2.709,50
8.2	90312	IOPES	Calha em chapa galvanizada com largura de 40 cm	m	13,80	109,89	1.516,48
<b>Subtotal item 8.0</b>							<b>4.225,98</b>
<b>9.0</b>			<b>COBERTURA</b>				
9.1	90101	IOPES	Estrutura de madeira de lei tipo Paraju, peroba mica, angelim pedra ou equivalente para telhado de telha cerâmica tipo capa e canal, com pontalletes, terças, caibros e ripas, inclusive tratamento com cupinicida, exclusive telhas	m <sup>2</sup>	173,99	185,98	32.358,20
9.2	90211	IOPES	Cobertura nova de telhas cerâmicas tipo capa e canal inclusive cumeeira (telhas compradas na praça de Vitória, posto obra) (área de projeção horizontal; incl. 35%)	m <sup>2</sup>	173,99	132,33	23.023,77
<b>Subtotal item 9.0</b>							<b>55.381,96</b>
<b>10.0</b>			<b>REVESTIMENTO</b>				
10.1	120101	IOPES	Chapisco de argamassa de cimento e areia média ou grossa lavada, no traço 1:3, espessura 5 mm (PAREDE)	m <sup>2</sup>	80,64	5,64	454,81
10.2	120302	IOPES	Reboco de argamassa de cimento, cal hidratada CHI e areia média ou grossa lavada no traço 1:0.5:6, espessura 5mm (PAREDE)	m <sup>2</sup>	80,64	19,71	1.589,41
10.3	120236	IOPES	Cerâmica retificada, acabamento brilhante, dim. 32x44cm, ref. de cor OVIEDO PURO BRANCO Biancogres/equiv. assentado com argamassa de cimento colante, inclusive rejuntamento com argamassapre-fabricada para rejunte	m <sup>2</sup>	151,06	62,79	9.484,96
10.4	120232	IOPES	Cerâmica 10 x 10 cm, ref Camburi branco Eliane, Ceccris ou Portobello, empregando	m <sup>2</sup>	19,32	71,77	1.386,60
<b>Subtotal item 10.0</b>							<b>12.915,78</b>
<b>11.0</b>			<b>PAVIMENTAÇÃO</b>				
11.1	200209	IOPES	Passeio de cimentado camurçado com argamassa de cimento e areia no traço 1:3 esp. 1.5cm, e lastro de concreto com 8cm de espessura, inclusive preparo de caixa	m <sup>2</sup>	10,00	120,01	1.200,10
11.2	COMP. 02		Fornecimento e assentamento de grama sintética com tudo incluso	m <sup>2</sup>	103,18	88,83	9.165,52
<b>Subtotal item 11.0</b>							<b>10.365,62</b>
<b>12.0</b>			<b>PINTURA</b>				
12.1	190106	IOPES	Pintura com tinta acrílica, marcas de referência Suvinil, Coral ou Metalatex, inclusive selador acrílico, em paredes e forros, a três demãos	m <sup>2</sup>	1.528,84	22,40	34.245,97
12.2	comp. 03		Lixamento de janela e porta com pintura esmalte sintético	m <sup>2</sup>	141,54	22,40	3.170,50
12.3	10246	IOPES	Lixamento de parede com pintura antiga PVA para recebimento de nova camada de tinta	m <sup>2</sup>	1.528,84	3,01	4.601,80
12.4	190302	IOPES	Pintura com tinta esmalte sintético, marcas de referência Suvinil, Coral ou Metalatex, inclusive fundo branco nivelador, em madeira, a duas demãos	m <sup>2</sup>	141,54	21,99	3.112,46
12.5	190417	IOPES	Pintura com tinta esmalte sintético, marcas de referência Suvinil, Coral ou Metalatex, a duas demãos, inclusive fundo anticorrosivo a uma demão, em metal	m <sup>2</sup>	20,00	18,40	368,00
<b>Subtotal item 12.0</b>							<b>45.498,73</b>
<b>13.0</b>			<b>LIMPEZA DA OBRA</b>				
13.1	200401	IOPES	Limpeza geral da obra	m <sup>2</sup>	734,05	9,88	7.252,41
<b>Subtotal item 14.0</b>							<b>7.252,41</b>
<b>CUSTO TOTAL DA OBRA COM BDI</b>							<b>216.530,64</b>



**PREFEITURA MUNICIPAL DE IBATIBA**  
**Rua Salomão Fadlalah, 255, Centro – CNPJ: 27.744.150/0001-66**  
**IBATIBA - ES**

## **ANEXO XIII**

### **CRONOGRAMA FÍSICO-FINANCEIRO**



# PREFEITURA MUNICIPAL DE IBATIBA

Estado do Espírito Santo

## CRONOGRAMA FÍSICO FINANCEIRO

OBRA: CONSTRUÇÃO DE MURO E REESTRUTURAÇÃO DO IMÓVEL DA CASA LAR ESPERANÇA

LOCAL : BAIRRO FLORESTA - IBATIBA

DATA ELABORAÇÃO: 21/02/2019

ITEM	ESPECIFICAÇÃO DO SERVIÇO	CUSTOS	PESO %	PERÍODO DE EXECUÇÃO					
				1º Mês	2º Mês	3º Mês	4º Mês	5º Mês	6º Mês
1	SERVIÇOS PRELIMINARES	14.212,38	7%	PROCESSO LICITATÓRIO		R\$ 14.212,38			
2	MOVIMENTO DE TERRA	4.904,72	2%			R\$ 4.904,72			
3	INFRAESTRUTURA	2.653,17	1%			R\$ 2.653,17			
4	SUPERRESTRUTURA	13.645,52	6%			R\$ 6.822,76	R\$ 6.822,76		
5	INSTALAÇÕES HIDRO-SANITÁRIO	4.968,69	2%			R\$ 4.968,69			
6	INSTALAÇÕES ELÉTRICAS	8.895,09	4%				R\$ 8.895,09		
7	PAREDES E PAINÉIS	31.610,57	15%			R\$ 15.805,29	R\$ 15.805,29		
8	ESQUADRIAS	4.225,98	2%				R\$ 4.225,98		
9	COBERTURA	55.381,96	26%			R\$ 18.460,65	R\$ 18.460,65	R\$ 18.460,65	
10	REVESTIMENTO	12.915,78	6%					R\$ 6.457,89	R\$ 6.457,89
11	PAVIMENTAÇÃO	10.365,62	5%			R\$ 5.182,81	R\$ 5.182,81		
12	PINTURA	45.498,73	21%					R\$ 15.166,24	R\$ 15.166,24
13	LIMPEZA DA OBRA	7.252,41	3%						R\$ 7.252,41
	%simples			0%	0%	34%	37%	19%	10%
	% acumulado			0%	0%	34%	71%	90%	100%
	Total Simples	216.530,64	100%	0,00	0,00	73.010,47	81.016,72	40.084,79	22.418,66
	Total Acumulado	216.530,64		0,00	0,00	73.010,47	154.027,19	194.111,98	216.530,64



**PREFEITURA MUNICIPAL DE IBATIBA**  
**Rua Salomão Fadlalah, 255, Centro – CNPJ: 27.744.150/0001-66**  
**IBATIBA - ES**

## **ANEXO XIV**

### **MEMORIAL DESCRITIVO**

## **MEMORIAL DESCRITIVO**

**OBRA: CONSTRUÇÃO DO MURO E RESTRUTURAÇÃO DO IMÓVEL DA CASA LAR ESPERANÇA**

**LOCAL: BAIRRO FLORESTA, IBATIBA/ES.**

### **Descrição**

O presente projeto foi desenvolvido a fim de construir um espaço para receber crianças e adolescentes para fortalecimento de vínculos aproveitando o espaço para interação das crianças e adolescentes

### **Especificações Técnicas**

As especificações a seguir referem-se aos materiais e serviços empregados na execução da CONSTRUÇÃO DO MURO E RESTRUTURAÇÃO DO IMÓVEL DA CASA LAR ESPERANÇA. Os materiais e/ou serviços não previsto nestas especificações constituem casos especiais, devendo ser previamente apreciados pela fiscalização da contratante.

Na hipótese de suspensão de fornecimento de um determinado produto, seu substituto deverá ser previamente submetido, pela fiscalização da contratante, à apreciação da área técnica do órgão concedente dos recursos.

Todos os serviços executados deverão estar em conformidade com as Normas Técnica Brasileira NBR.

## **1.0 – SERVIÇOS PRELIMINARES**

Serão implantados pela empresa contratada, todos os serviços necessários à instalação da obra, correndo por sua conta exclusiva responsabilidade, todas as despesas indiretas correspondentes a esta etapa, inclusive, espaço mínimo suficiente para sua administração e apoio para a fiscalização da contratante.

Para início da execução dos serviços, a empresa irá instalar placa de obra padrão IOPEs, conforme informado pela fiscalização da obra.

A empresa deverá instalar barracão para escritório com sanitário na dimensão de 4,10 x 2,65 conforme descrição da composição dos serviços prevista em planilha orçamentaria.

As demais instalações de elétrica serão utilizadas a própria Instituição para canteiro de obra.

## **2.0 – MOVIMENTO DE TERRA**

**Escavação manual** – Será executada escavação das valas com profundidade de 1,50 metros.

**Aterro compactado** – será executado aterro nos ambientes do pátio e área da grama com profundidade de 40 cm. O aterro será compactado em camada de 20 cm utilizando compactador de placa vibratória com reaproveito de materiais.

**Reaterro apiloado** – o reaterro será nas valas com apiloamento de cavas de fundação em camadas de 20cm.

## **3.0 – INFRAESTRUTURA**



Será fornecido e executado armadura, fôrma e concreto de acordo com o detalhamento da prancha 04/04 que deverão respeitar as normas da ABNT para a execução.

#### **4.0 - SUPERRESTRUTURA**

A empresa deverá fornecer e executar os serviços de armadura, fôrma e concreto para pilares de acordo com prancha 04/04 do projeto arquitetônico.

#### **5.0 – INSTALAÇÕES HIDROSSANITÁRIAS**

Serão fornecidos e instalados pontos de torneira para jardim e ponto de caixa sifonada e caixa ralos e seus respectivos aparelhos. Todos os serviços de instalação hidros sanitária serão executados na área externa do imóvel. Será realizado serviços de captação de água através dos pontos de caixa sifonada e rede de tubo PVC 150mm, conforme demonstrado em projeto básico.

#### **6.0 – INSTALAÇÕES ELÉTRICAS**

Serão fornecidos e instalados pontos de luz, sendo 3 no pátio e 2 na garagem. Serão também fornecido e instalado tomada, interruptores e disjuntor de 10ª para alimentação do circuito executado. Ainda será executado abrigo de gás de acordo com a composição dos serviços previstos em planilha orçamentaria. O local de instalação de abrigo de gás será definido no ato da execução.

#### **7.0 – PAREDES E FECHAMENTO**

**MURO altura 2,50m** – será executado muro na altura de 2,50m conforme demonstração em prancha 04/04 do projeto arquitetônico. A execução deste serviço

deverá seguir rigorosamente a sua composição unitária e obedecendo todos os serviços nela composto.

**MURO altura 1,00** – será executado muro na altura de 1,00m conforme demonstração em prancha 04/04 do projeto arquitetônico. A execução deste serviço deverá seguir rigorosamente a sua composição unitária e obedecendo todos os serviços nela composto.

## **8.0 – ESQUADRIAS**

Será executado portão para entrada em garagem com comprimento de 4,00 metros e 2,50 de altura, conforme demonstrado em projeto básico.

Será fornecido e instado calha em chapa galvanizada com largura de 40cm no telhado do pátio com comprimento de 13,85 metros.

## **8.0 – COBERTURA**

### **Madeiramento do Telhado**

Será fornecido e executado estrutura de madeira de lei tipo Paraju ou equivalente nos locais determinados em projeto básico (proteção de janelas e telhado do pátio).

### **Telhas Cerâmicas**

Caracterização e Dimensões do Material:

Serão aplicadas telhas de barro cozidas, tipo romana, de primeira qualidade, sobre ripões de madeira fixados em estrutura de concreto.

Conexões e interfaces com os demais elementos construtivos

Será executados estes serviços em locais determinados em projeto básico.

ABNT NBR 15310/2009, *Componentes cerâmicos – Telhas – Terminologia, requisitos e métodos de ensaios*.

## **9.0 – REVESTIMENTO**

Será realizado revestimento de chapisco e reboco nos pilares construídos para sustentação de estrutura do telhado. Será executado cerâmica no piso da área do pátio coberto por telha cerâmica e no piso da garagem, conforme demonstrado memorial de cálculo. Ainda será fornecido e instalado cerâmica 10x10 na parede externa da edificação cônica com o pátio.

## **10.0 – PAVIMENTAÇÃO**

Será executado passeio cimentado na entrada da garagem da edificação com largura de 2,00 metros e 4,00 metros de comprimento.

Será fornecido e instalado grama sintética sobre concreto magro, de acordo com projeto básico. A grama será instalada em local demonstrado em projeto.

## **11.0 – PINTURA**

### **Paredes externas – Pintura Acrílica**

No muro será executada pintura aparente em todo o fechamento da edificação. A edificação receberá pintura interna e externa, conforme demonstra memorial de cálculo.

Normas Técnicas relacionadas:

\_ ABNT NBR 11702: *Tintas para construção civil – Tintas para edificações não industriais – Classificação;*

\_ ABNT NBR 13245: *Tintas para construção civil - Execução de pinturas em edificações não industriais - Preparação de superfície.*

**Observações:**

Depois de concluídos os serviços, deverão ser removidos todos os materiais e equipamentos usados, assim como sobras utilizáveis de materiais, ferramentas e acessórios que possam causar acidentes ou danos a sociedade.

O entulho resultante da limpeza da obra deverá ser depositado em local adequado, longe do alcance de curiosos e crianças e de forma e não agredir o meio ambiente e, necessitando de descarte em local licenciado para recebimento deste serviço.

Ibatiba/ES, 21 de fevereiro de 2019.



**PREFEITURA MUNICIPAL DE IBATIBA**  
**Rua Salomão Fadlalah, 255, Centro – CNPJ: 27.744.150/0001-66**  
**IBATIBA - ES**

## **ANEXO XV**

### **MEMÓRIA DE CÁLCULO**

**MEMÓRIA DE CÁLCULO**  
 OBRA: CONSTRUÇÃO DE MURO E REESTRUTURAÇÃO DO IMÓVEL DA CASA LAR ESPERANÇA  
 ENDEREÇO: BAIRRO FLORESTA, IBATIBA/ES

**1.1 Placa de obra nas dimensões de 2,0 x 4,0, padrão IOPES**

BASE	X	ALTURA	=	TOTAL
4,00	X	2,00	=	8,00

**TOTAL 8,00 M²**

**1.2 Barracão para escritório com sanitário área de 14.50 m2, de chapa de compens. 12mm e pontalete 8x8cm, piso cimentado e cobertura de telha de fibroc. 6mm, incl. ponto de luz e cx. de inspeção, conf. projeto (1 utilização)**

COMPRIMENTO	X	LARGURA	=	TOTAL
4,11	X	2,65	=	10,9

**TOTAL 10,9 M²**

**1.3 Rede de luz, incl. padrão entrada de energia trifás., cabo de ligação até barracões, quadro de distrib., disj. chave de força (quando necessário), cons. 20m entre padrão e QUANT.**

12,00

**TOTAL 12,00 M**

**2.1 Escavação manual em material de 1a. categoria, até 1.50 m de profundidade**

QUANT	X	PROFUNDIDADE	X	LARGURA	X	COMPRIMENTO	=	TOTAL
7,00	X	1,50	X	0,80	X	0,80	=	6,72

**TOTAL 6,72 M³**

**2.2 Aterro compactado utilizando compactador de placa vibratória com reaproveitamento do material**

COMPRIMENTO	X	LARGURA	X	PROFUNDIDADE	=	TOTAL
8,01	X	13,85	X	0,40	=	5,54
7,7	X	13,85	X	0,40	=	5,54

**TOTAL 11,08 M³**

**2.3 Reaterro apoiado de cavas de fundação, em camadas de 20 cm**

QUANT	X	PROFUNDIDADE	X	LARGURA	X	COMPRIMENTO	=	TOTAL	CONCRETO MAGRO
26,00	X	1,50	X	1,50	X	1,50	=	87,75	0,22

**TOTAL 87,53 M³**

**3.1 Fornecimento, dobragem e colocação em fôrma, de armadura CA-50 A média, diâmetro de 6.3 a 10.0 mm**

QUANT. (KG)	
QUADRO RESUMO ESTRUTURAL PRANCHA 04/04	24,90

**TOTAL 24,90 KG**

**3.2 Fôrma de tábuas de madeira de 2.5x30.0cm, levando-se em conta utilização 3 vezes (incluindo o material, corte, montagem, escoramento e desforma)**

MEDIDAS	COMPRIMENTO	QUANT. PILAR	TOTAL
0,8	2	7,00	11,20

**TOTAL 11,20 KG**

**3.3 Fornecimento, preparo e aplicação de concreto magro com consumo mínimo de cimento de 250 kg/m3 (brita 1 e 2) - (5% de perdas já incluído no custo)**

QUANT	X	PROFUNDIDADE	X	LARGURA	X	COMPRIMENTO	=	TOTAL
7,00	X	0,05	X	0,80	X	0,80	=	0,22

**TOTAL 0,22 M³**

**3.4 Fornecimento e aplicação de concreto USINADO Fck=25 MPa - considerando lançamento MANUAL para INFRA-ESTRUTURA (5% de perdas já incluído no custo)**

QUANT	X	PROFUNDIDADE	X	LARGURA	X	COMPRIMENTO	=	TOTAL
7,00	X	2,00	X	0,15	X	0,25	=	0,53

**TOTAL 0,53 M³**

**4.1 Fornecimento, dobragem e colocação em fôrma, de armadura CA-50 A média, diâmetro de 6.3 a 10.0 mm**

QUANT. (KG)	
QUADRO RESUMO ESTRUTURAL PRANCHA 04/04	77,20

**TOTAL 77,20 KG**

**4.2 Fôrma em chapa de madeira compensada plastificada 12mm para estrutura em geral, 5 reaproveitamentos, reforçada com sarrafos de madeira 2.5x10cm (incl material, corte, montagem, escoras e**

MEDIDAS	COMPRIMENTO	QUANT. PILAR	TOTAL
0,8	3,56	7,00	19,94

**TOTAL 19,94 M²**

**4.3 Fornecimento, preparo e aplicação de concreto Fck=25 MPa (brita 1 e 2) - (5% de perdas já incluído no custo)**

QUANT	X	COMPRIMENTO	X	LARGURA	X	LARGURA	=	TOTAL
7,00	X	3,56	X	0,15	X	0,25	=	0,93

**TOTAL 0,93 M³**

**4.4 Fornecimento, preparo e aplicação de concreto magro com consumo mínimo de cimento de 250 kg/m3 (brita 1 e 2) - (5% de perdas já incluído no custo)**

LOCAL	COMPRIMENTO	X	LARGURA	X	ESPESSURA	=	TOTAL
GRAMA SINTETICA	8,01	X	13,85	X	0,08	=	8,88
SALA DE AULA	7,70	X	13,85	X	0,08	=	8,53

**TOTAL 17,41 M²**

5.1	Ponto de torneira de jardim (para praças)		
	TOTAL	2,00	UND
5.2	Ponto para caixa sifonada, inclusive caixa sifonada pvc 150x150x50mm com grelha em pvc		
	TOTAL	4,00	UND
5.3	Ponto para ralo sifonado, inclusive ralo sifonado 100 x 40 mm c/ grelha em pvc		
	TOTAL	2,00	UND
5.4	Tubo PVC rígido para esgoto no diâmetro de 100mm.		
	TOTAL	8,00	M
5.5	Tubo PVC rígido para esgoto no diâmetro de 150mm incluindo escavação e aterro com areia		
	TOTAL	37,90	M
5.6	Torneira para tanque, marcas de referência Fabrimar, Deca ou Docol.		
	TOTAL	2,00	UND
6.1	Mini-Disjuntor monopolar 10 A, curva C - 5KA 220/127VCA (NBR IEC 60947-2), Ref. Siemens, GE, Schneider ou equivalente		
	TOTAL	1,00	UND
6.2	Ponto padrão de luz no teto - considerando eletroduto PVC rígido de 3/4" inclusive conexões (4.5m), fio isolado PVC de 2.5mm2 (16.2m) e caixa estampada 4x4" (1 und)		
	TOTAL	5,00	UND
6.3	Luminária sobrepor compl., corpo ch. aço pintada branca, refletor, aletas parabólicas alum. alta pureza e refletância, 2 lâmp. fluor. tubulares de 16W/127V, reator duplo 127V, part. ráp. AFP, soq.		
	TOTAL	5,00	UND
6.4	Tomada padrão brasileiro linha branca, NBR 14136 2 polos + terra 10A/250V, com placa 4x2"		
	TOTAL	2,00	UND
6.5	Interruptor de uma tecla simples 10A/250V, com placa 4x2"		
	TOTAL	5,00	UND
6.6	Abrigo de gás para 2 cilindros 45 Kg, exec. em alv. bloco conc cheio, dim 2.10x0.85x1.50m, inclusive cilindros e rede interna do abrigo compreendendo tubos e válvulas de esfera que interligam os cilindros		
	TOTAL	1,00	UND

7.1 Muro de alvenaria de blocos cerâmicos 10x20x20cm, c/ pilares a cada 2 m, esp. 10cm e h=2.5m, revestido com chapisco, reboco e pintura acrílica a 2 demãos, incl. pilares, cintas e sapatas, empregando arg. cimento cal e areia

FONTE	COMPRIMENTO
OBSERVAÇÃO PRANCHA 01/04	11,00

**TOTAL 11,00 M**

7.2 Muro de alvenaria de blocos cerâmicos 10x20x20cm, c/ pilares a cada 2 m, esp. 10cm e h=1,00m, revestido com chapisco, reboco e pintura acrílica a 2 demãos, incl. pilares, cintas e sapatas, empregando arg. cimento cal e areia

FONTE	COMPRIMENTO
OBSERVAÇÃO PRANCHA 01/04	53,00

**TOTAL 53,00 M**

8.1 Grade de ferro em barra chata, inclusive chumbamento

LOCAL	COMPRIMENTO	ALTURA	QUANT.	TOTAL
GARAGEM	4,00	2,5	1	10
<b>TOTAL</b>				<b>10,00 M<sup>2</sup></b>

8.2 Calha em chapa galvanizada com largura de 40 cm

LOCAL	COMPRIMENTO	TOTAL
PATIO	13,80	13,80
<b>TOTAL</b>		<b>13,80 M</b>

9.1 Estrutura de madeira de lei tipo Paraju, peroba mica, angelim pedra ou equivalente para telhado de telha cerâmica tipo capa e canal, com pontaltes, terças, caibros e ripas, inclusive tratamento

COMPRIMENTO	LARGURA	QUANT.	TOTAL
10,05	4,20	1,00	42,21
8,01	13,85	1,00	110,94
2,54	0,70	10,00	17,78
4,37	0,70	1,00	3,06
<b>TOTAL</b>			<b>173,99 M<sup>2</sup></b>

9.2 Cobertura nova de telhas cerâmicas tipo capa e canal inclusive cumeeira (telhas compradas na praça de Vitória, posto obra) (área de projeção horizontal; incl. 35%)

COMPRIMENTO	LARGURA	QUANT.	TOTAL
10,05	4,20	1,00	42,21
8,01	13,85	1,00	110,94
2,54	0,70	10,00	17,78
4,37	0,70	1,00	3,06
<b>TOTAL</b>			<b>173,99 M<sup>2</sup></b>

10.1 Chapisco de argamassa de cimento e areia média ou grossa lavada, no traço 1:3, espessura 5 mm (PAREDE)

LOCAL	LARGURA	X	QUANT. LADOS	X	ALTURA	X	QUANT. PILAR	=	TOTAL
PILARES	0,80	X	4,00	X	3,60	X	7,00	=	80,64
<b>TOTAL</b>									<b>80,64 M<sup>2</sup></b>

10.2 Reboco de argamassa de cimento, cal hidratada CH1 e areia média ou grossa lavada no traço 1:0.5:6, espessura 5mm (PAREDE)

LOCAL	LARGURA	X	QUANT. LADOS	X	ALTURA	X	QUANT. PILAR	=	TOTAL
PILARES	0,80	X	4,00	X	3,60	X	7,00	=	80,64
<b>TOTAL</b>									<b>80,64 M<sup>2</sup></b>

10.3 Cerâmica retificada, acabamento brilhante, dim. 32x44cm, ref. de cor OVIEDO PURO BRANCO Biancogres/equiv. assentado com argamassa de cimento colante, inclusive rejuntamento com argamassa pre-fabricada para rejunte

LOCAL	AREA (M <sup>2</sup> )
PATIO	110,94
GARAGEM	40,12
<b>TOTAL</b>	<b>151,06 M<sup>2</sup></b>

10.4 Cerâmica 10 x 10 cm, ref Camburi branco Eliane, Cecrisa ou Portobello, empregando argamassa colante, inclusive rejuntamento junta plus cinza claro esp. 3 mm

LOCAL	COMPRIMENTO	X	QUANT. PAREDES	X	ALTURA	X	QUANT. LADOS	=	TOTAL
PAREDE PATIO	10,10	X	1,00	X	1,20	X	1,00	=	12,12
PAREDE PATIO	3,00	X	1,00	X	1,20	X	2,00	=	7,20



**TOTAL 19,32 M²**

**11.1** Passeio de cimentado camurçado com argamassa de cimento e areia no traço 1:3 esp. 1.5cm, e lastro de concreto com 8cm de espessura, inclusive preparo de caixa

LARGURA	COMPRIMENTO	TOTAL
2	5,00	10,00

**TOTAL 10,00 M²**

**11.2** Fornecimento e assentamento de grama sintética com tudo incluso

LARGURA	COMPRIMENTO	TOTAL
13,85	7,45	103,18

**TOTAL 103,18 M**

**12.1** Pintura com tinta acrílica, marcas de referência Suviniil, Coral ou Metalatex, inclusive selador acrílico, em paredes e forros, a três demãos

**PAREDE**

LOCAL	COMPRIMENTO	X	QUANT. PAREDES	X	ALTURA	X	QUANT. LADOS	=	TOTAL
EXTERNO	MURO	53,00	X	2,00	X	2,50	X	1,00	= 265,00
	MURO	5,00	X	1,00	X	2,50	X	2,00	= 25,00
	MURO	10,00	X	1,00	X	2,50	X	2,00	= 50,00
	MURO	12,80	X	1,00	X	2,00	X	2,00	= 51,20
	SALA	20,00	X	3,00	X	3,10	X	2,00	= 372,00
	SALA	14,00	X	3,00	X	3,10	X	2,00	= 260,40
	SALA	4,00	X	7,00	X	3,10	X	2,00	= 173,60
	SALA	3,65	X	6,00	X	3,10	X	2,00	= 135,78
	SALA	9,75	X	3,00	X	3,10	X	2,00	= 181,35
	SALA	2,34	X	1,00	X	3,10	X	2,00	= 14,51
<b>TOTAL</b>									<b>1528,84 M²</b>

**12.2** Lixamento de janela e porta com pintura esmalte sintético

LOCAL	QUANT.	COMP.	ALTURA	QUAN. LADOS	TOTAL
PORTA	14,00	0,80	2,10	2,00	47,04
JANELA	15	1,5	2,1	2	94,5
<b>TOTAL</b>	<b>141,54</b>	<b>M²</b>			

**12.3** Lixamento de parede com pintura antiga PVA para recebimento de nova camada de tinta

**PAREDE**

LOCAL	COMPRIMENTO	X	QUANT. PAREDES	X	ALTURA	X	QUANT. LADOS	=	TOTAL
EXTERNO	MURO	53,00	X	2,00	X	2,50	X	1,00	= 265,00
	MURO	5,00	X	1,00	X	2,50	X	2,00	= 25,00
	MURO	10,00	X	1,00	X	2,50	X	2,00	= 50,00
	MURO	12,80	X	1,00	X	2,00	X	2,00	= 51,20
	SALA	20,00	X	3,00	X	3,10	X	2,00	= 372,00
	SALA	14,00	X	3,00	X	3,10	X	2,00	= 260,40
	SALA	4,00	X	7,00	X	3,10	X	2,00	= 173,60
	SALA	3,65	X	6,00	X	3,10	X	2,00	= 135,78
	SALA	9,75	X	3,00	X	3,10	X	2,00	= 181,35
	SALA	2,34	X	1,00	X	3,10	X	2,00	= 14,51
<b>TOTAL</b>									<b>1528,84 M²</b>

**12.4** Pintura com tinta esmalte sintético, marcas de referência Suviniil, Coral ou Metalatex, inclusive fundo branco nivelador, em madeira, a duas demãos

LOCAL	QUANT.	COMP.	ALTURA	QUAN. LADOS	TOTAL
PORTA	14,00	0,80	2,10	2,00	47,04
JANELA	15	1,5	2,1	2	94,5
<b>TOTAL</b>	<b>141,54</b>	<b>M²</b>			

**12.5** Pintura com tinta esmalte sintético, marcas de referência Suviniil, Coral ou Metalatex, a duas demãos, inclusive fundo anticorrosivo a uma demão, em metal

LOCAL	QUANT.	COMP.	ALTURA	TOTAL
PORTÃO	2,00	4,00	2,50	20,00

**TOTAL 20,00 M²**

**14.1** Limpeza geral da obra

COMPRIMENTO	LARGURA	TOTAL
53,00	13,85	734,05

**TOTAL 734,05 M²**



**PREFEITURA MUNICIPAL DE IBATIBA**  
**Rua Salomão Fadlalah, 255, Centro – CNPJ: 27.744.150/0001-66**  
**IBATIBA - ES**

## **ANEXO XVI**

## **PLANTAS**

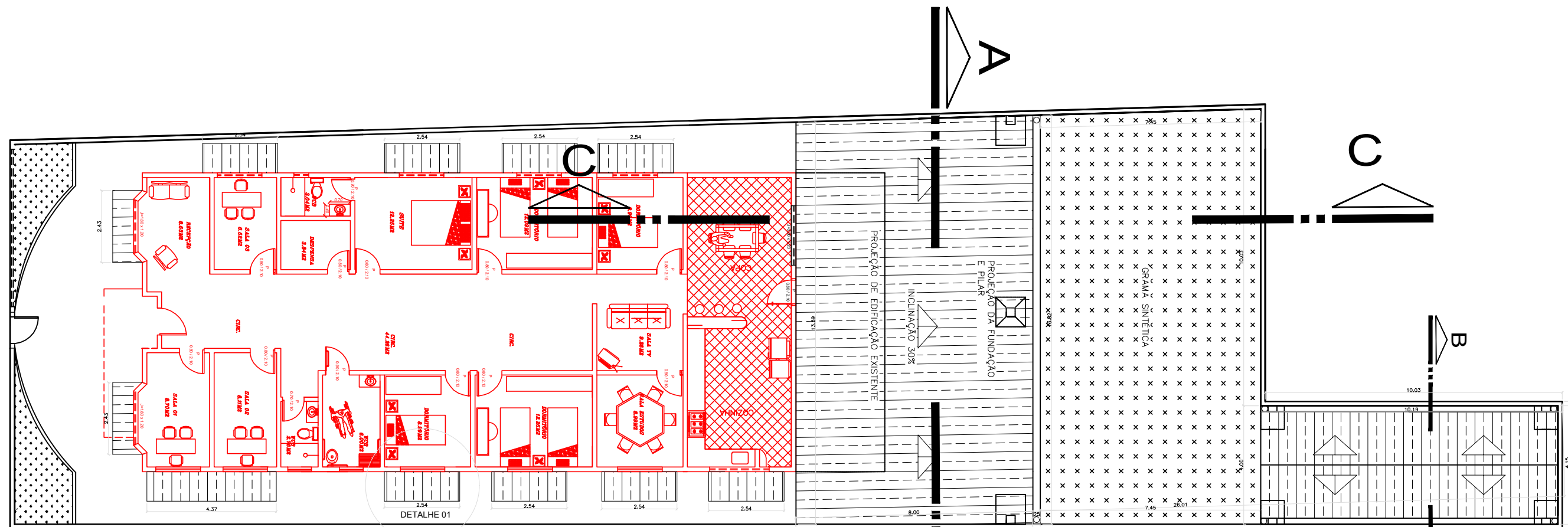

PLANTA DE COBERTURA  
ESCALA 1:150

OBS: DO LADO ESQUERDO SERA EXECUTADO UM TRECHO DO MURO COM 11,00M DE COMPRIMENTO PO 2,50 DE ALTURA.

OBS: DO LADO DIREITO SERA EXECUTADO UM COMPLEMENTO SOB O MURO EXISTENTE COM A ALTURA DE 1,00 M E COMPRIMENTO DE 53,00 M

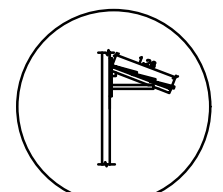



DETALHE 01  
COBERTURA DAS JANELAS

	CONCRETO
	ALVENARIA
	REVESTIMENTO
	OUTROS

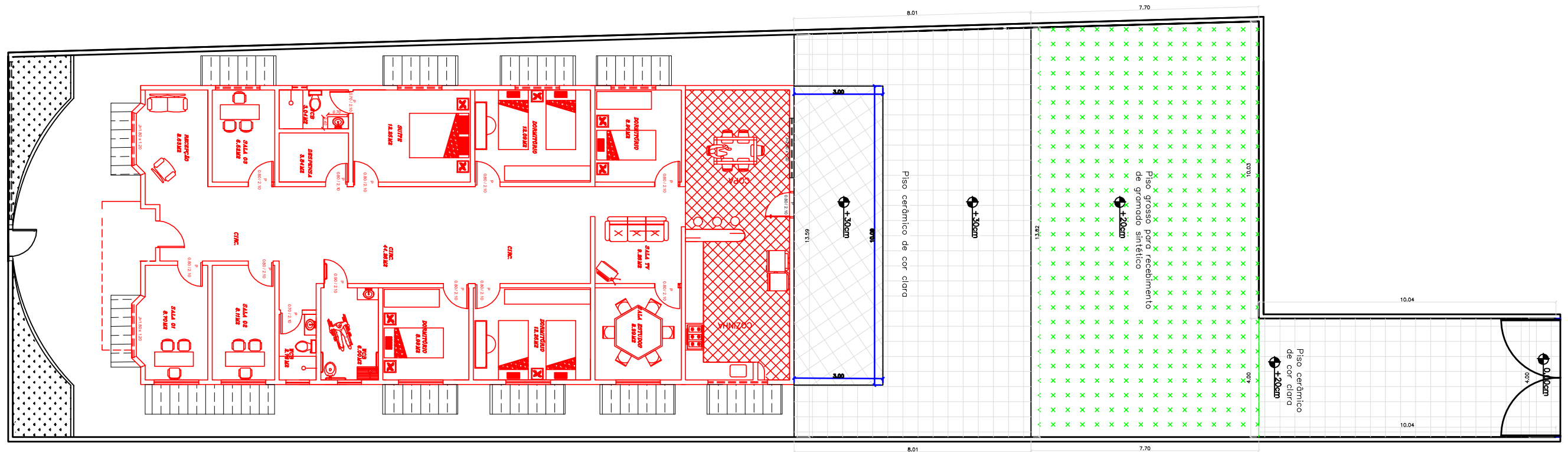

Proprietário:		PREFEITURA MUNICIPAL DE IBATIBA	
Descrição da obra:		COMPLEMENTAÇÃO DE ESPAÇOS DA CASA LAR	
Descrição da prancha:		PLANTA DE COBERTURA	
Localização:		RUA THEODOMIRO DIAS SANTIAGO, BAIRRO FLORESTA	
Responsável Técnico:		REVISÃO: 01	
Data:	Escala:	Prancha:	
05/02/2018	INDICADA	01/04	





**PLANTA BAIXA**  
 ESCALA 1:150

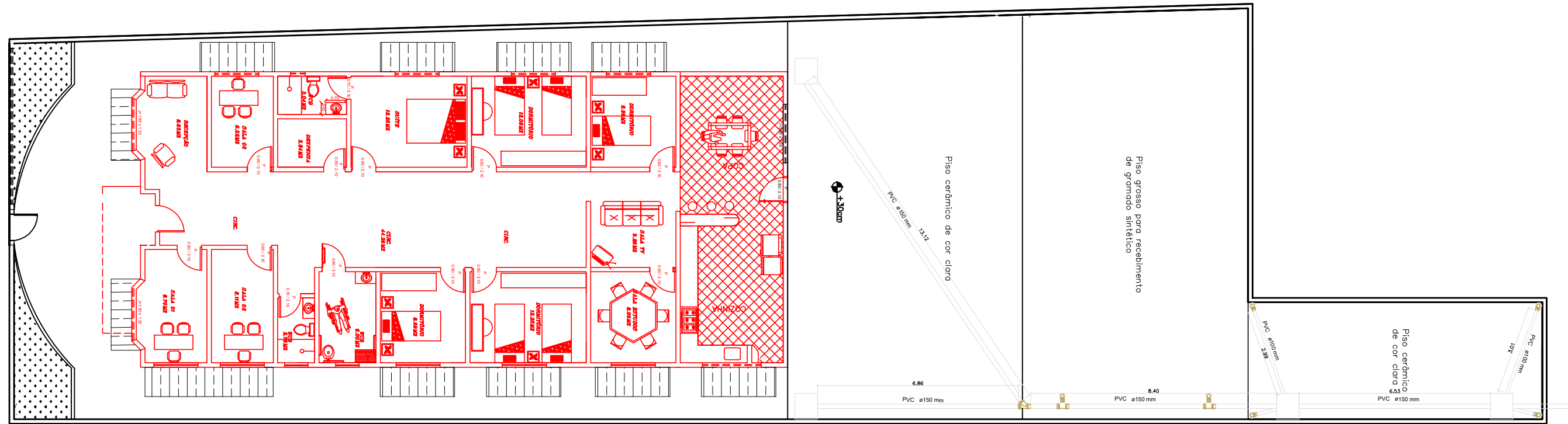

Proprietário:		PREFEITURA MUNICIPAL DE IBATIBA	
Descrição da obra:		COMPLEMENTAÇÃO DE ESPAÇOS DA CASA LAR	
Descrição da prancha:		PLANTA BAIXA	
Localização:		RUA THEODOMIRO DIAS SANTIAGO, BAIRRO FLORESTA	
Responsável Técnico:		REVISÃO: 01	
Data:	Escala:	Prancha:	
05/02/2018	INDICADA	02/04	





**PLANTA BAIXA (INDICAÇÃO DA DRENAGEM)**  
 ESCALA 1:150

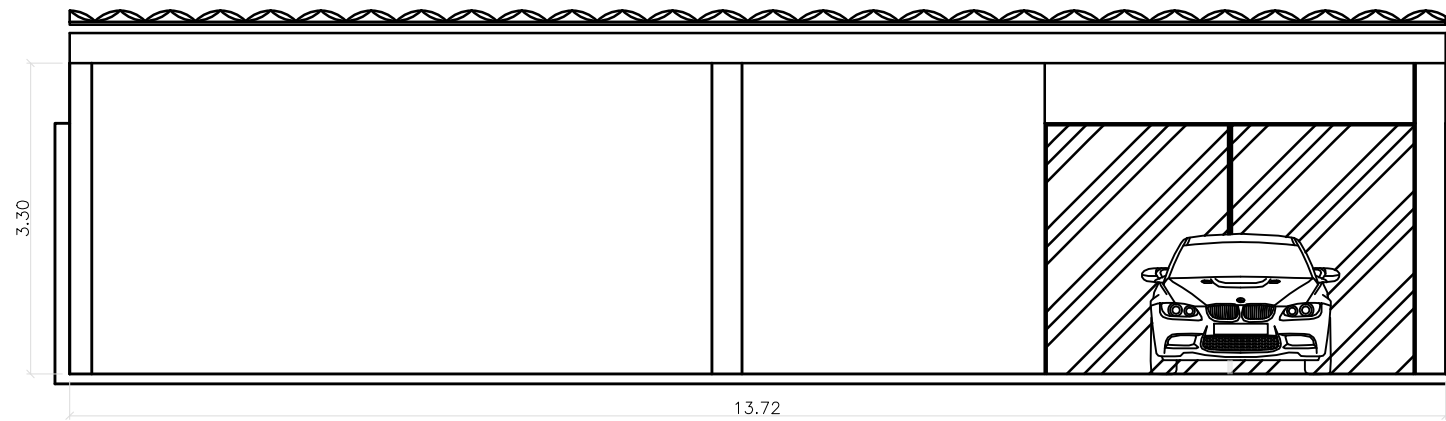

Proprietário:			PREFEITURA MUNICIPAL DE IBATIBA
Descrição da obra:			COMPLEMENTAÇÃO DE ESPAÇOS DA CASA LAR
Descrição da prancha:			PLANTA BAIXA (INDICAÇÃO DA DRENAGEM)
Localização:			RUA THEODOMIRO DIAS SANTIAGO, BAIRRO FLORESTA
Responsável Técnico:		REVISÃO:	01
Data:	Escala:	Prancha:	
05/02/2018	INDICADA	03/04	

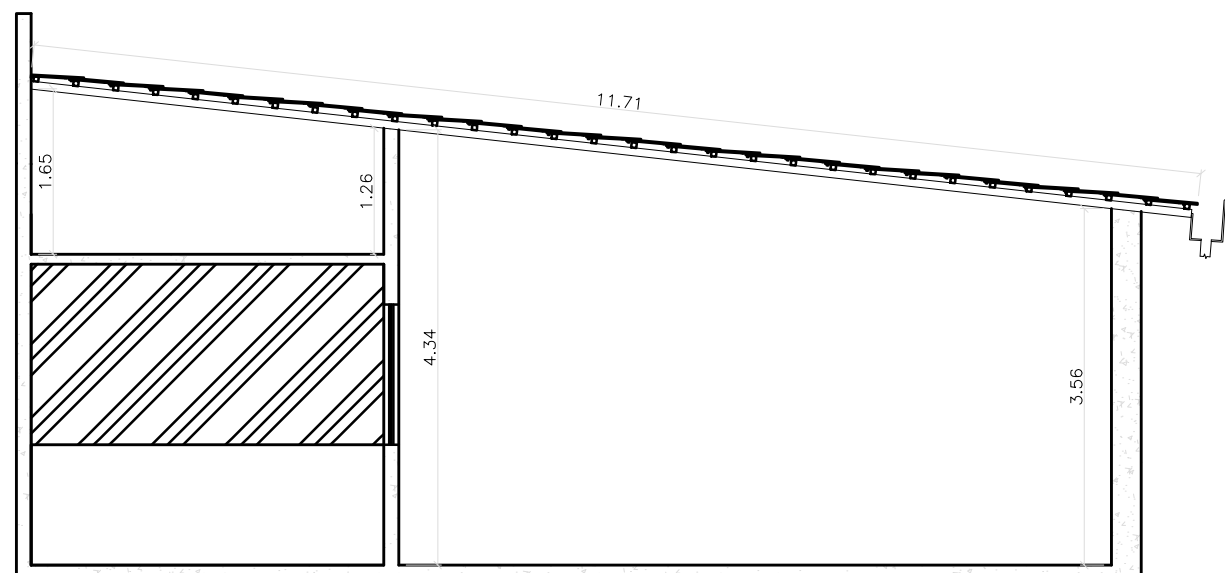

CORTE A-A'  
ESCALA 1:75



CORTE C-C'  
ESCALA 1:75

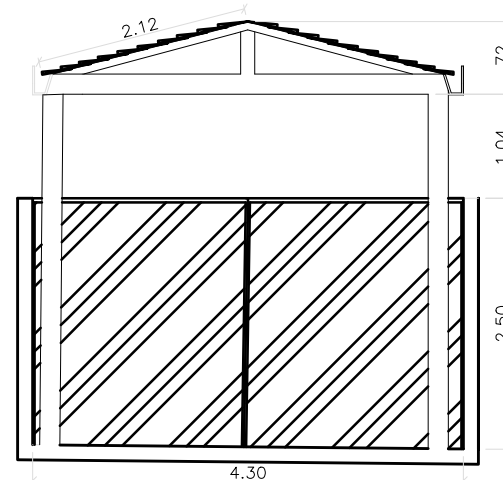

CORTE B-B'  
ESCALA 1:75

PILARES E SAPATAS  
PILARES P01 A P07  
SAPATAS S01 A S07

Quantitativo de aço para fundações e pilares							
Item	Quant.	Unid.	Medida	Medida	Medida	Medida	
N2	8	Ø 8.0	1.04	07	51.04	0.395	20.18
N3	22	Ø 6.3	0.66	07	104.64	0.245	24.90
N4	6	Ø 8.0	3.44	07	144.48	0.395	57.08

ck = 25 Mpa;

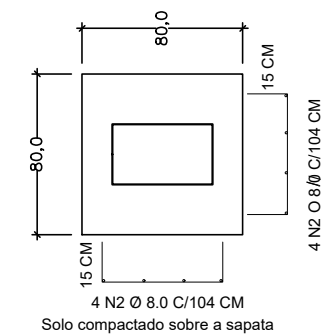
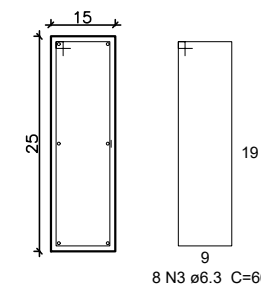

DETALHE ESTRUTURAL  
S/ESCALA

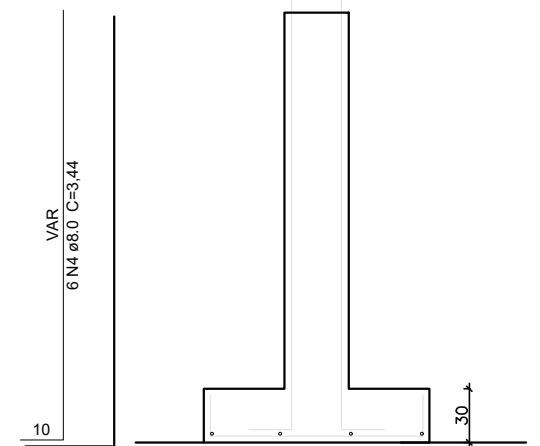

Proprietário: <b>PREFEITURA MUNICIPAL DE IBATIBA</b>		
Descrição da obra: <b>COMPLEMENTAÇÃO DE ESPAÇOS DA CASA LAR</b>		
Descrição da prancha: <b>CORTES E DETALHE ESTRUTURAL</b>		
Localização: <b>RUA THEODOMIRO DIAS SANTIAGO, BAIRRO FLORESTA</b>		
Responsável Técnico:	REVISÃO: <b>01</b>	
Data: <b>05/02/2018</b>	Escala: <b>INDICADA</b>	Prancha: <b>04/04</b>



**PREFEITURA MUNICIPAL DE IBATIBA**  
**Rua Salomão Fadlalah, 255, Centro – CNPJ: 27.744.150/0001-66**  
**IBATIBA - ES**

## **ANEXO XVII**

**BDI**





# PREFEITURA MUNICIPAL DE IBATIBA

Estado do Espírito Santo

## COMPOSIÇÃO ANALÍTICA DO BDI

ITEM	DESCRIÇÃO	PERCENTUAIS	
		A	B
		PARCIAIS (%)	SUBTOTAIIS (%)
1	CUSTOS DIRETOS E BÁSICOS	100,00	
2	INSTALAÇÃO DO CANTEIRO (QUANDO NÃO INCLUÍDO EM 1)		
3	CUSTO DIRETO DO SERVIÇO (1 + 2)		100,00
<b>BDI - BENEFÍCIOS E DESPESAS INDIRETAS - CUSTOS INDIRETOS</b>			
4	SERVIÇOS DE TERCEIROS		
5	RISCOS EVENTUAIS (1%) DE (3)	1,00	
6	ADMINISTRAÇÃO DO SERVIÇOS (2%) de (3)	2,00	
7	CUSTOS INDIRETOS DO SERVIÇO (4+5+6)		3,00
8	CUSTO TOTAL DO SERVIÇO (3+7)		
9	ADMINISTRAÇÃO CENTRAL (2%) DE (3)		2,00
10	ENCARGOS FINANCEIROS		2,00
11	IMPOSTOS		13,25
12	LUCRO		5,00

Conforme cartilha "BDI" do CREA-ES, página 33:

AC      ADMINISTRAÇÃO CENTRAL  
CF      CUSTO FINANCEIRO  
ST      SOMA DOS TRIBUTOS  
L        LUCRO

$$\text{BDI (\%)} = \left( \frac{1+AC+CF}{1-(ST+L)} - 1 \right) * 100$$

$$\text{BDI (\%)} = 30,90$$





**PREFEITURA MUNICIPAL DE IBATIBA**  
**Rua Salomão Fadlalah, 255, Centro – CNPJ: 27.744.150/0001-66**  
**IBATIBA - ES**

## **ANEXO XVIII**

### **COMPOSIÇÃO DE CUSTO UNITÁRIO**

## COMPOSIÇÃO DE CUSTO UNITÁRIO

TAXAS ADOTADAS			
ENCARGOS SOCIAIS (%)	128,33	COMPOSIÇÃO Nº	DATA BASE
BDI (%)	30,90	01	set-18

Item: Muro de alvenaria de blocos cerâmicos 10x20x20cm, c/ pilares a cada 2 m, esp. 10cm e h=1,0m, revestido com chapisco, reboco e pintura acrílica a 2 demãos, incl. pilares, cintas e sapatas, empregando arg. cimento cal e areia			Unidade: m
Base: LABOR	Código Base: '200124	Fonte: LABOR	Versão: 2

MÃO DE OBRA	Unid	Código	Coefic.	C. Prod.	Pr. Prod.	Pr. Improd.	Pr. Unit.	Fator Ac.	Subtotal
AJUDANTE (LABOR)	H	'010101	1,90736	1	5,42	0	12,38	-	23,61312
CARPINTEIRO (LABOR)	H	'010111	0,75128	1	6,42	0	14,66	-	11,01376
ARMADOR (LABOR)	H	'010121	0,04342439	1	6,42	0	14,66	-	0,63660
PEDREIRO (LABOR)	H	'010139	2,7406	1	6,42	0	14,66	-	40,17720
PINTOR (LABOR)	H	'010140	1	1	6,42	0	14,66	-	14,66000
SERVEANTE (LABOR)	H	'010146	3,95608	1	4,72	0	10,78	-	42,64654
<b>SubTotal:</b>									<b>132,75</b>

MATERIAL	Unid	Código	Coefic.	C. Prod.	Pr. Prod.	Pr. Improd.	Pr. Unit.	Fator Ac.	Subtotal
AREIA LAVADA MEDIA (LABOR)	M3	'020503	0,1344368	1	58,75	0	58,75	-	7,89816
CAL HIDRATADO P/ ARGAMASSA CH III (LABOR)	KG	'020505	2,901048	1	0,66	0	0,66	-	1,91469
CIMENTO PORTLAND CP III - 40 (LABOR)	KG	'020508	42,40348	1	0,36	0	0,36	-	15,26525
BRITA 1 (LABOR)	M3	'020517	0,02132	1	70,02	0	70,02	-	1,49283
BRITA 2 (LABOR)	M3	'020518	0,04984	1	70,02	0	70,02	-	3,48980
SARRAFO DE MADEIRA DE LEI 10 X 2.5 CM (LABOR)	M	'021016	0,28896	1	11,19	0	11,19	-	3,23346
TABUA DE MADEIRA DE LEI 2.5 X 30.0 CM (LABOR)	M	'021103	0,57792	1	40,27	0	40,27	-	23,27284
ACO CA-50 DE 8.0MM (LABOR)	KG	'021517	5,11864	1	3,99	0	3,99	-	20,42337
BLOCO CERÂMICO 10 FUROS 09X19X19CM - PRAÇA VITÓRIA (LABOR)	UN	'022585	25	1	0,62	0	0,62	-	15,50000
PREGO 18X27 (LABOR)	KG	'026569	0,08668	1	6,85	0	6,85	-	0,59376
ARAME RECOZIDO N.18 BWG (LABOR)	KG	'027010	2,502226	1	6,82	0	6,82	-	17,06518
DESMOLDANTE PARA FORMAS (LABOR)	L	'028008	0,23116	1	13,26	0	13,26	-	3,06518
TINTA LATEX ACRILICA FOSCA (LABOR)	L	'037514	0,48	1	16,75	0	16,75	-	8,04000
SELADOR ACRILICO (LABOR)	L	'037519	0,24	1	5,55	0	5,55	-	1,33200
LIXA PARA MADEIRA/MASSA Nº 150 (LABOR)	UN	'038013	0,5	1	0,56	0	0,56	-	0,28000
<b>SubTotal:</b>									<b>122,87</b>

EQUIPAMENTO	Unid	Código	Coefic.	C. Prod.	Pr. Prod.	Pr. Improd.	Pr. Unit.	Fator Ac.	Subtotal
BETONEIRA 320 L (E301) (LABOR)	H	'080125	0,05332	1	16,73	13	16,73	-	0,89204
<b>SubTotal:</b>									<b>0,89</b>

### RESUMO

DISCRIMINAÇÃO	TAXA(%)	VALORES
Mão-de-Obra(A)	128,33	132,75
Materiais(B)		122,87
Equipamentos(C)		0,89
Produção da Equipe(D)		1
Custo Horário Total(A+C)		133,64
Custo Unitário da Execução[(A/D)+(C/D)] = E		133,64
Custo Direto Total(B+E)		256,51
Bonificações e Despesas Indiretas - BDI	30,9	173,77
<b>CUSTO UNITÁRIO (Adotado)</b>		<b>430,27</b>

## COMPOSIÇÃO DE CUSTO UNITÁRIO

TAXAS ADOTADAS			
ENCARGOS SOCIAIS (%)	128,33	COMPOSIÇÃO Nº	02
BDI (%)	30,90		set-18

Item: Fornecimento e assentamento de grama sintética com tudo incluso			Unidade: m
Base: LABOR	Código Base: '200124	Fonte: LABOR	Versão: 2

MÃO DE OBRA	Unid	Código	Coefic.	C. Prod.	Pr. Prod.	Pr. Improd.	Pr. Unit.	Fator Ac.	Subtotal
AJUDANTE (LABOR)	H	'010101	0,54	1	5,42	0	12,38	-	6,68520
PEDREIRO (LABOR)	H	'010139	0,259	1	6,42	0	14,66	-	3,79694
<b>SubTotal:</b>									<b>10,48</b>

MATERIAL	Unid	Código	Coefic.	C. Prod.	Pr. Prod.	Pr. Improd.	Pr. Unit.	Fator Ac.	Subtotal
GRAMA SINTETICA	M3	'020503	1,1	1	68,75	0	58,75	-	64,62500
<b>SubTotal:</b>									<b>64,63</b>

EQUIPAMENTO	Unid	Código	Coefic.	C. Prod.	Pr. Prod.	Pr. Improd.	Pr. Unit.	Fator Ac.	Subtotal
								-	0,00000
<b>SubTotal:</b>									<b>0,00</b>

### RESUMO

DISCRIMINAÇÃO	TAXA(%)	VALORES
Mão-de-Obra(A)	128,33	10,48
Materiais(B)		64,63
Equipamentos(C)		0,00
Produção da Equipe(D)		1
Custo Horário Total(A+C)		10,48
Custo Unitário da Execução[(A/D)+(C/D)] = E		10,48
Custo Direto Total(B+E)		75,11
Bonificações e Despesas Indiretas - BDI	30,9	13,72
<b>CUSTO UNITÁRIO (Adotado)</b>		<b>88,83</b>

## COMPOSIÇÃO DE CUSTO UNITÁRIO

TAXAS ADOTADAS			
ENCARGOS SOCIAIS (%)	128,33	COMPOSIÇÃO Nº	03
BDI (%)	30,90		set-18

Item: Lixamento de janela e porta com pintura esmalte sintético			Unidade: m
Base: LABOR	Código Base: '200124	Fonte: LABOR	Versão: 2

MÃO DE OBRA	Unid	Código	Coefic.	C. Prod.	Pr. Prod.	Pr. Improd.	Pr. Unit.	Fator Ac.	Subtotal
AJUDANTE (LABOR)	H	'010101	0,65	1	5,42	0	12,38	-	8,04700
PEDREIRO (LABOR)	H	'010139	0,259	1	6,42	0	14,66	-	3,79694
<b>SubTotal:</b>									<b>11,84</b>

MATERIAL	Unid	Código	Coefic.	C. Prod.	Pr. Prod.	Pr. Improd.	Pr. Unit.	Fator Ac.	Subtotal
LIXA D'AGUA	M²	'020503	1	1	68,75	0	1,2	-	1,20000
<b>SubTotal:</b>									<b>1,20</b>

EQUIPAMENTO	Unid	Código	Coefic.	C. Prod.	Pr. Prod.	Pr. Improd.	Pr. Unit.	Fator Ac.	Subtotal
								-	0,00000
<b>SubTotal:</b>									<b>0,00</b>

### RESUMO

DISCRIMINAÇÃO	TAXA(%)	VALORES
Mão-de-Obra(A)	128,33	11,84
Materiais(B)		1,20
Equipamentos(C)		0,00
Produção da Equipe(D)		1
Custo Horário Total(A+C)		11,84
Custo Unitário da Execução[(A/D)+(C/D)] = E		11,84
Custo Direto Total(B+E)		13,04
Bonificações e Despesas Indiretas - BDI	30,9	15,50
<b>CUSTO UNITÁRIO (Adotado)</b>		<b>28,55</b>



**PREFEITURA MUNICIPAL DE IBATIBA**  
Rua Salomão Fadlalah, 255, Centro – CNPJ: 27.744.150/0001-66  
IBATIBA - ES

**PROTOCOLO DE RECEBIMENTO DE EDITAL**

**PROCESSO ADMINISTRATIVO DE LICITAÇÃO PÚBLICA Nº: 015/2019**

**MODALIDADE TOMADA DE PREÇOS Nº: 003/2019**

NOME DA LICITANTE: \_\_\_\_\_

CNPJ Nº.: \_\_\_\_\_

ENDEREÇO: \_\_\_\_\_

E-MAIL: \_\_\_\_\_

CIDADE: ESTADO: \_\_\_\_\_

TELEFONE: FAX: \_\_\_\_\_

PESSOA PARA CONTATO: \_\_\_\_\_

Recebi do Município de Ibatiba - ES, cópia do Edital da Tomada de Preços Nº: 003/2019, cujos envelopes de Proposta de Preços e Documentos de Habilitação serão recebidos pela Presidente da CPL às \_\_\_h\_\_\_ do dia \_\_\_/\_\_\_/2019, na sala da Comissão Permanente de Licitações, situado á Rua Salomão Fadlalah, 255 – centro – Ibatiba - ES.

Ibatiba - ES, \_\_\_\_ de \_\_\_\_\_ de 2019.

\_\_\_\_\_  
**EMPRESA**

CNPJ: \_\_\_\_\_

Nome Legível: \_\_\_\_\_