



CONCORRÊNCIA ELETRÔNICA

004/2024

CONTRATANTE (UASG)

PREFEITURA MUNICIPAL DE IBATIBA (985709)

OBJETO

Contratação de empresa especializada na prestação de serviços de obras de Engenharia, com fornecimento de mão de obra e material para a obra de reforma geral e adequação da nova sede da 1ª Companhia do 14º Batalhão da Polícia Militar, do Município de Ibatiba-ES.

VALOR TOTAL DA CONTRATAÇÃO

R\$ 231.902,16

DATA DA SESSÃO PÚBLICA

Dia 22/04/2024 às 09:00 h (horário de Brasília)

CRITÉRIO DE JULGAMENTO:

[menor preço global]

MODO DE DISPUTA:

[aberto]

PREFERÊNCIA ME/EPP/EQUIPARADAS

NÃO



Baixe o APP Compras.gov.br
e apresente sua proposta!



Prefeitura Municipal de Ibatiba

Secretaria Municipal de Administração

Licitações e Contratos

EDITAL DE CONCORRÊNCIA ELETRÔNICA

UASG: 985709

ID CIDADES: 2024.029E0700001.01.0004

PROCESSO ADMINISTRATIVO DE LICITAÇÃO: Nº 009/2024

CONCORRÊNCIA ELETRÔNICA: Nº 004/2024

Forma de Licitação: CONCORRÊNCIA ELETRÔNICA.

Critério de Julgamento: Menor Preço global.

Modo de Disputa: [aberto]

Legislação Aplicável: Lei Federal nº 14.133/21, Lei Complementar nº 123/2006 e alterações posteriores, Lei Complementar nº 101/00, Decretos Municipais: nº. 080/2023, 081/2023, 082/2023, 083/2023, 084/2023 e 085/2023.

Endereço Eletrônico: www.gov.br/compras

Data: 22 de abril de 2024.

Horário: 09:00 horas (horário de Brasília)

Preferência ME/EPP/Equiparadas: NÃO

Telefone para Contato: (28) 3543-1411 / 1711 – ramal 221 (Sra. Carolaine Segal Vieira).

Local: A presente Concorrência Eletrônica será realizada em sessão pública, por meio da INTERNET, mediante condições de segurança – criptografia e autenticação – em todas as suas fases, através do site eletrônico www.gov.br/compras

1 – PREÂMBULO

1.1. O Município de Ibatiba-ES, por meio de sua Agente de Contratação, torna público para ciência dos interessados que atendendo à solicitação da Secretaria Municipal de Obras e Serviços Urbanos, realizará licitação na modalidade **CONCORRÊNCIA ELETRÔNICA** para contratação do objeto constante do item 2 deste edital.

1.2. A CONCORRÊNCIA ELETRÔNICA será realizada em sessão pública, por meio da INTERNET, mediante condições de segurança – criptografia e autenticação – em todas as suas fases, através do site eletrônico www.gov.br/compras

2 – OBJETO



Prefeitura Municipal de Ibatiba

Secretaria Municipal de Administração

Licitações e Contratos

2.1. Contratação de empresa especializada na prestação de serviços de obras de engenharia, com fornecimento de mão de obra e material para a execução de reforma geral e adequação da nova sede da 1ª Companhia do 14º Batalhão da Polícia Militar, do Município de Ibatiba-ES, a ser custeada com recursos próprios, conforme Projeto Básico e Executivo anexos ao presente edital.

2.2. O critério de julgamento adotado será o menor preço por global, observadas as exigências contidas neste Edital e seus Anexos quanto às especificações do objeto.

2.3. Forma de execução:

2.3.1. A futura contratada deverá estar ciente de todos os conjuntos de atividades e tarefas em consonância com o Projeto Básico e Executivo anexos ao presente edital, constituindo as exigências mínimas a serem atendidas pela Contratada.

2.3.2. Os aspectos gerais para a execução dos serviços, considerando a necessidade de cumprimento do cronograma de execução físico – financeiro, deverão ser acompanhados e executados em concordância com o Projeto Básico e Executivo.

2.4. Do prazo de entrega/execução dos serviços:

2.4.1. O prazo de execução será de **03 (três) meses**, contados a partir da data do recebimento da ordem de serviços, conforme cronograma de execução físico-financeiro (**Anexo X**).

2.4.1.1. O período de vigência do instrumento contratual será de **04 (quatro) meses** qualquer prorrogação de prazo de vigência deverá ser devidamente justificada, e aceito pelo Sr. Prefeito.

2.4.2. A empresa deverá **OBRIGATORIAMENTE** e sob pena de rescisão contratual, dar início à execução da obra em no máximo **05 (cinco) dias** após o recebimento da Ordem de Serviço.

2.5. Do recebimento do objeto

2.5.1. Os serviços somente serão recebidos após a verificação da qualidade e atendimento às especificações técnicas, procedida à certificação da equipe designada pela Secretaria Municipal de Educação, através da Divisão de Engenharia.

2.5.1.1. O recebimento não exclui a responsabilidade civil pela solidez e segurança do serviço, nem ético-profissional pela perfeita execução do contrato, dentro dos limites estabelecidos pela lei ou pelo Instrumento Contratual.

OBSERVAÇÃO: Em caso de eventual diferença entre a(s) especificação(ões) do objeto descritas no “Sistema de Compras do Governo Federal (www.gov.br/compras)” e as especificações constantes neste edital de pregão eletrônico, prevalecerão as últimas especificações.



Prefeitura Municipal de Ibatiba

Secretaria Municipal de Administração

Licitações e Contratos

3 – DAS CONDIÇÕES DE PARTICIPAÇÃO

3.1. Poderão participar desta licitação os interessados que estiverem previamente credenciados no Sistema de Cadastramento Unificado de Fornecedores - SICAF e no Sistema de Compras do Governo Federal (www.gov.br/compras).

3.2. O licitante responsabiliza-se exclusiva e formalmente pelas transações efetuadas em seu nome, assume como firmes e verdadeiras suas propostas e seus lances, inclusive os atos praticados diretamente ou por seu representante, excluída a responsabilidade do provedor do sistema ou do órgão ou entidade promotora da licitação por eventuais danos decorrentes de uso indevido das credenciais de acesso, ainda que por terceiros.

3.3. É de responsabilidade do cadastrado conferir a exatidão dos seus dados cadastrais nos Sistemas relacionados no item 3.1 e mantê-los atualizados junto aos órgãos responsáveis pela informação, devendo proceder, imediatamente, à correção ou à alteração dos registros tão logo identifique incorreção ou aqueles se tornem desatualizados.

3.4. A não observância do disposto no item anterior poderá ensejar desclassificação no momento da habilitação.

3.5. Não poderão disputar esta licitação:

3.5.1. aquele que não atenda às condições deste Edital e seu(s) anexo(s);

3.5.2. autor do anteprojeto, do projeto básico ou do projeto executivo, pessoa física ou jurídica, quando a licitação versar sobre serviços ou fornecimento de bens a ele relacionados;

3.5.3. empresa, isoladamente ou em consórcio, responsável pela elaboração do projeto básico ou do projeto executivo, ou empresa da qual o autor do projeto seja dirigente, gerente, controlador, acionista ou detentor de mais de 5% (cinco por cento) do capital com direito a voto, responsável técnico ou subcontratado, quando a licitação versar sobre serviços ou fornecimento de bens a ela necessários;

3.5.4. pessoa física ou jurídica que se encontre, ao tempo da licitação, impossibilitada de participar da licitação em decorrência de sanção que lhe foi imposta;

3.5.5. aquele que mantenha vínculo de natureza técnica, comercial, econômica, financeira, trabalhista ou civil com dirigente do órgão ou entidade contratante ou com agente público que desempenhe função na licitação ou atue na fiscalização ou na gestão do contrato, ou que deles seja cônjuge, companheiro ou parente em linha reta, colateral ou por afinidade, até o terceiro grau;

3.5.6. empresas controladoras, controladas ou coligadas, nos termos da Lei nº 6.404, de 15 de dezembro de 1976, concorrendo entre si;



Prefeitura Municipal de Ibatiba

Secretaria Municipal de Administração

Licitações e Contratos

- 3.5.7.** pessoa física ou jurídica que, nos 5 (cinco) anos anteriores à divulgação do edital, tenha sido condenada judicialmente, com trânsito em julgado, por exploração de trabalho infantil, por submissão de trabalhadores a condições análogas às de escravo ou por contratação de adolescentes nos casos vedados pela legislação trabalhista;
- 3.5.8.** agente público do órgão ou entidade licitante;
- 3.5.9.** pessoas jurídicas reunidas em consórcio;
- 3.5.10.** Organizações da Sociedade Civil de Interesse Público - OSCIP, atuando nessa condição;
- 3.5.11.** Não poderá participar, direta ou indiretamente, da licitação ou da execução do contrato agente público do órgão ou entidade contratante, devendo ser observadas as situações que possam configurar conflito de interesses no exercício ou após o exercício do cargo ou emprego, nos termos da legislação que disciplina a matéria, conforme § 1º do art. 9º da Lei nº 14.133, de 2021.
- 3.6.** O impedimento de que trata o item 3.5.4 será também aplicado ao licitante que atue em substituição a outra pessoa, física ou jurídica, com o intuito de burlar a efetividade da sanção a ela aplicada, inclusive a sua controladora, controlada ou coligada, desde que devidamente comprovado o ilícito ou a utilização fraudulenta da personalidade jurídica do licitante.
- 3.7.** A critério da Administração e exclusivamente a seu serviço, o autor dos projetos e a empresa a que se referem os itens 3.5.2 e 3.5.3 poderão participar no apoio das atividades de planejamento da contratação, de execução da licitação ou de gestão do contrato, desde que sob supervisão exclusiva de agentes públicos do órgão ou entidade.
- 3.8.** Equiparam-se aos autores do projeto as empresas integrantes do mesmo grupo econômico.
- 3.9.** O disposto nos itens 3.5.2 e 3.5.3 não impede a licitação ou a contratação de serviço que inclua como encargo do contratado a elaboração do projeto básico e do projeto executivo, nas contratações integradas, e do projeto executivo, nos demais regimes de execução.
- 3.10.** Em licitações e contratações realizadas no âmbito de projetos e programas parcialmente financiados por agência oficial de cooperação estrangeira ou por organismo financeiro internacional com recursos do financiamento ou da contrapartida nacional, não poderá participar pessoa física ou jurídica que integre o rol de pessoas sancionadas por essas entidades ou que seja declarada inidônea nos termos da Lei nº 14.133/2021.
- 3.11.** A vedação de que trata o item 3.5.8 estende-se a terceiro que auxilie a condução da contratação na qualidade de integrante de equipe de apoio, profissional especializado ou funcionário ou representante de empresa que preste assessoria técnica.



Prefeitura Municipal de Ibatiba

Secretaria Municipal de Administração

Licitações e Contratos

4 – DA APRESENTAÇÃO DA PROPOSTA DE PREÇOS E DOS DOCUMENTOS

4.1. Na presente licitação, a fase de habilitação sucederá as fases de apresentação de propostas e lances e de julgamento.

4.2. Os licitantes encaminharão, exclusivamente por meio do sistema eletrônico, a proposta com o preço, até a data e o horário estabelecidos para abertura da sessão pública.

4.3. No cadastramento da proposta inicial, o licitante declarará, em campo próprio do sistema, que:

4.3.1. está ciente e concorda com as condições contidas no edital e seus anexos, bem como de que a proposta apresentada compreende a integralidade dos custos para atendimento dos direitos trabalhistas assegurados na Constituição Federal, nas leis trabalhistas, nas normas infralegais, nas convenções coletivas de trabalho e nos termos de ajustamento de conduta vigentes na data de sua entrega em definitivo e que cumpre plenamente os requisitos de habilitação definidos no instrumento convocatório;

4.3.2. não emprega menor de 18 anos em trabalho noturno, perigoso ou insalubre e não emprega menor de 16 anos, salvo menor, a partir de 14 anos, na condição de aprendiz, nos termos do [artigo 7º, XXXIII, da Constituição](#);

4.3.3. não possui empregados executando trabalho degradante ou forçado, observando o disposto nos [incisos III e IV do art. 1º e no inciso III do art. 5º da Constituição Federal](#);

4.3.4. cumpre as exigências de reserva de cargos para pessoa com deficiência e para reabilitado da Previdência Social, previstas em lei e em outras normas específicas.

4.4. O licitante organizado em cooperativa deverá declarar, ainda, em campo próprio do sistema eletrônico, que cumpre os requisitos estabelecidos no [artigo 16 da Lei nº 14.133, de 2021](#).

4.5. A falsidade da declaração de que trata os itens 4.3 ou 4.5 sujeitará o licitante às sanções previstas na [Lei nº 14.133, de 2021](#), e neste Edital.

4.6. Os licitantes poderão retirar ou substituir a proposta ou, na hipótese de a fase de habilitação anteceder as fases de apresentação de propostas e lances e de julgamento, os documentos de habilitação anteriormente inseridos no sistema, até a abertura da sessão pública.

4.7. Não haverá ordem de classificação na etapa de apresentação da proposta e dos documentos de habilitação pelo licitante, o que ocorrerá somente após os procedimentos de abertura da sessão pública e da fase de envio de lances.

4.8. Serão disponibilizados para acesso público os documentos que compõem a proposta dos licitantes convocados para apresentação de propostas, após a fase de envio de lances.



Prefeitura Municipal de Ibatiba

Secretaria Municipal de Administração

Licitações e Contratos

4.9. Desde que disponibilizada a funcionalidade no sistema, o licitante poderá parametrizar o seu valor final mínimo ou o seu percentual de desconto máximo quando do cadastramento da proposta e obedecerá às seguintes regras:

4.9.1. A aplicação do intervalo mínimo de diferença de valores ou de percentuais entre os lances, que incidirá tanto em relação aos lances intermediários quanto em relação ao lance que cobrir a melhor oferta; e

4.9.2. os lances serão de envio automático pelo sistema, respeitado o valor final mínimo, caso estabelecido, e o intervalo de que trata o subitem acima.

4.10. O valor final mínimo final máximo parametrizado no sistema poderá ser alterado pelo fornecedor durante a fase de disputa, sendo vedado:

4.10.1. valor superior a lance já registrado pelo fornecedor no sistema, quando adotado o critério de julgamento por menor preço; e

4.10.2. percentual de desconto inferior a lance já registrado pelo fornecedor no sistema, quando adotado o critério de julgamento por maior desconto.

4.11. O valor final mínimo ou o percentual de desconto final máximo parametrizado na forma do item 4.9 possuirá caráter sigiloso para os demais fornecedores e para o órgão ou entidade promotora da licitação, podendo ser disponibilizado estrita e permanentemente aos órgãos de controle externo e interno.

4.12. Caberá ao licitante interessado em participar da licitação acompanhar as operações no sistema eletrônico durante o processo licitatório e se responsabilizar pelo ônus decorrente da perda de negócios diante da inobservância de mensagens emitidas pela Administração ou de sua desconexão.

4.13. O licitante deverá comunicar imediatamente ao provedor do sistema qualquer acontecimento que possa comprometer o sigilo ou a segurança, para imediato bloqueio de acesso.

5 – DO PREENCHIMENTO DA PROPOSTA

5.1. O licitante deverá enviar sua proposta mediante o preenchimento, no sistema eletrônico, dos seguintes campos:

5.1.1. Valor total da proposta;

5.2. Todas as especificações do objeto contidas na proposta vinculam o licitante.

5.2.1. Nos valores propostos estarão inclusos todos os custos operacionais, encargos previdenciários, trabalhistas, tributários, comerciais e quaisquer outros que incidam direta ou indiretamente na execução do objeto.



Prefeitura Municipal de Ibatiba

Secretaria Municipal de Administração

Licitações e Contratos

5.3. Os preços ofertados, tanto na proposta inicial, quanto na etapa de lances, serão de exclusiva responsabilidade do licitante, não lhe assistindo o direito de pleitear qualquer alteração, sob alegação de erro, omissão ou qualquer outro pretexto.

5.4. Se o regime tributário da empresa implicar o recolhimento de tributos em percentuais variáveis, a cotação adequada será a que corresponde à média dos efetivos recolhimentos da empresa nos últimos doze meses.

5.5. Independentemente do percentual de tributo inserido na planilha, no pagamento serão retidos na fonte os percentuais estabelecidos na legislação vigente.

5.6. A apresentação das propostas implica obrigatoriedade do cumprimento das disposições nelas contidas, em conformidade com o que dispõe o Projeto Básico, assumindo o proponente o compromisso de executar o objeto licitado nos seus termos, bem como de fornecer os materiais, equipamentos, ferramentas e utensílios necessários, em quantidades e qualidades adequadas à perfeita execução contratual, promovendo, quando requerido, sua substituição.

5.6.1. O prazo de validade da proposta não será inferior a **60 (sessenta)** dias, a contar da data de sua apresentação.

5.6.2. Os licitantes devem respeitar os preços máximos estabelecidos nas normas de regência de contratações públicas federais, quando participarem de licitações públicas.

6. DA ABERTURA DA SESSÃO, CLASSIFICAÇÃO DAS PROPOSTAS E FORMULAÇÃO DE LANCES

6.1. A abertura da presente licitação dar-se-á automaticamente em sessão pública, por meio de sistema eletrônico, na data, horário e local indicados neste Edital.

6.2. Os licitantes poderão retirar ou substituir a proposta ou os documentos de habilitação, quando for o caso, anteriormente inseridos no sistema, até a abertura da sessão pública.

6.3. O sistema disponibilizará campo próprio para troca de mensagens entre o Pregoeiro e os licitantes.

6.4. Iniciada a etapa competitiva, os licitantes deverão encaminhar lances exclusivamente por meio de sistema eletrônico, sendo imediatamente informados do seu recebimento e do valor consignado no registro.

6.5. O lance deverá ser ofertado pelo valor total (global) da proposta;

6.6. Os licitantes poderão oferecer lances sucessivos, observando o horário fixado para abertura da sessão e as regras estabelecidas no Edital.



Prefeitura Municipal de Ibatiba

Secretaria Municipal de Administração

Licitações e Contratos

6.7. O licitante somente poderá oferecer lance de valor inferior ao último por ele ofertado e registrado pelo sistema.

6.8. O intervalo mínimo de diferença de valores entre os lances, que incidirá tanto em relação aos lances intermediários quanto em relação à proposta que cobrir a melhor oferta deverá ser **de R\$ 100,00 (cem reais)**.

6.9. O licitante poderá, uma única vez, excluir seu último lance ofertado, no intervalo de quinze segundos após o registro no sistema, na hipótese de lance inconsistente ou inexecutável.

6.10. O procedimento seguirá de acordo com o modo de disputa adotado.

6.11. Como está sendo utilizado o modo de disputa “aberto”, os licitantes apresentarão lances públicos e sucessivos, com prorrogações.

6.11.1. A etapa de lances da sessão pública terá duração de dez minutos e, após isso, será prorrogada automaticamente pelo sistema quando houver lance ofertado nos últimos dois minutos do período de duração da sessão pública.

6.11.2. A prorrogação automática da etapa de lances, de que trata o subitem anterior, será de dois minutos e ocorrerá sucessivamente sempre que houver lances enviados nesse período de prorrogação, inclusive no caso de lances intermediários.

6.11.3. Não havendo novos lances na forma estabelecida nos itens anteriores, a sessão pública encerrar-se-á automaticamente, e o sistema ordenará e divulgará os lances conforme a ordem final de classificação.

6.11.4. Definida a melhor proposta, se a diferença em relação à proposta classificada em segundo lugar for de pelo menos 5% (cinco por cento), o Agente de contratação/Comissão, auxiliado pela equipe de apoio, poderá admitir o reinício da disputa aberta, para a definição das demais colocações.

6.11.5. Após o reinício previsto no item supra, os licitantes serão convocados para apresentar lances intermediários.

6.11.6. Não havendo pelo menos três ofertas nas condições definidas neste item, poderão os autores dos melhores lances subsequentes, na ordem de classificação, até o máximo de três, oferecer um lance final e fechado em até cinco minutos, o qual será sigiloso até o encerramento deste prazo.

6.11.7. Após o término dos prazos estabelecidos nos itens anteriores, o sistema ordenará e divulgará os lances segundo a ordem crescente de valores.



Prefeitura Municipal de Ibatiba

Secretaria Municipal de Administração

Licitações e Contratos

6.12. Após o término dos prazos estabelecidos nos subitens anteriores, o sistema ordenará e divulgará os lances segundo a ordem crescente de valores.

6.13. Não serão aceitos dois ou mais lances de mesmo valor, prevalecendo aquele que for recebido e registrado em primeiro lugar.

6.14. Durante o transcurso da sessão pública, os licitantes serão informados, em tempo real, do valor do menor lance registrado, vedada a identificação do licitante.

6.15. No caso de desconexão com o Agente de Contratação/Comissão, no decorrer da etapa competitiva da licitação, o sistema eletrônico poderá permanecer acessível aos licitantes para a recepção dos lances.

6.16. Quando a desconexão do sistema eletrônico para o Agente de Contratação/Comissão de Contratação persistir por tempo superior a dez minutos, a sessão pública será suspensa e reiniciada somente após decorridas vinte e quatro horas da comunicação do fato pelo Agente de Contratação/Comissão de Contratação aos participantes, no sítio eletrônico utilizado para divulgação.

6.17. Caso o licitante não apresente lances, concorrerá com o valor de sua proposta.

6.18. Uma vez encerrada a etapa de lances, será efetivada a verificação automática, junto à Receita Federal, quanto ao porte da entidade empresarial. O sistema identificará em coluna própria as microempresas e empresas de pequeno porte participantes, procedendo à comparação com os valores da primeira colocada, se esta for empresa de maior porte, assim como das demais classificadas, para o fim de aplicar-se o disposto nos arts. 44 e 45 da Lei Complementar nº 123, de 2006, regulamentada pelo Decreto nº 8.538, de 2015.

6.18.1. Nessas condições, as propostas de microempresas e empresas de pequeno porte que se encontrarem na faixa de até 10% (dez por cento) acima da melhor proposta ou melhor lance serão consideradas empatadas com a primeira colocada.

6.18.2. A melhor classificada nos termos do subitem anterior terá o direito de encaminhar uma última oferta para desempate, obrigatoriamente em valor inferior ao da primeira colocada, no prazo de 5 (cinco) minutos controlados pelo sistema, contados após a comunicação automática para tanto.

6.18.3. Caso a microempresa ou a empresa de pequeno porte melhor classificada desista ou não se manifeste no prazo estabelecido, serão convocadas as demais licitantes microempresa e empresa de pequeno porte que se encontrem naquele intervalo de 10% (dez por cento), na ordem de classificação, para o exercício do mesmo direito, no prazo estabelecido no subitem anterior.



Prefeitura Municipal de Ibatiba

Secretaria Municipal de Administração

Licitações e Contratos

6.18.4. No caso de equivalência dos valores apresentados pelas microempresas e empresas de pequeno porte que se encontrem nos intervalos estabelecidos nos subitens anteriores, será realizado sorteio entre elas para que se identifique aquela que primeiro poderá apresentar melhor oferta.

6.19. Só poderá haver empate entre propostas iguais (não seguidas de lances), ou entre lances finais da fase fechada do modo de disputa aberto e fechado.

6.19.1. Havendo eventual empate entre propostas ou lances, o critério de desempate será aquele previsto no art. 60 da Lei nº 14.133, de 2021, nesta ordem:

6.19.1.1. disputa final, hipótese em que os licitantes empatados poderão apresentar nova proposta em ato contínuo à classificação;

6.19.1.2. avaliação do desempenho contratual prévio dos licitantes, para a qual deverão preferencialmente ser utilizados registros cadastrais para efeito de atesto de cumprimento de obrigações previstos nesta Lei;

6.19.1.3. desenvolvimento pelo licitante de ações de equidade entre homens e mulheres no ambiente de trabalho, conforme regulamento;

6.19.1.4. desenvolvimento pelo licitante de programa de integridade, conforme orientações dos órgãos de controle.

6.19.2. Persistindo o empate, será assegurada preferência, sucessivamente, aos bens e serviços produzidos ou prestados por:

6.19.2.1. empresas estabelecidas no território do Estado ou do Distrito Federal do órgão ou entidade da Administração Pública estadual ou distrital licitante ou, no caso de licitação realizada por órgão ou entidade de Município, no território do Estado em que este se localize;

6.19.2.2. empresas brasileiras;

6.19.2.3. empresas que invistam em pesquisa e no desenvolvimento de tecnologia no País;

6.19.2.4. empresas que comprovem a prática de mitigação, nos termos da Lei nº 12.187, de 29 de dezembro de 2009.

6.20. Encerrada a etapa de envio de lances da sessão pública, na hipótese da proposta do primeiro colocado permanecer acima do preço máximo ou inferior ao desconto definido para a contratação, o Agente de Contratação/Comissão de Contratação poderá negociar condições mais vantajosas, após definido o resultado do julgamento.



Prefeitura Municipal de Ibatiba

Secretaria Municipal de Administração

Licitações e Contratos

6.20.1. A negociação poderá ser feita com os demais licitantes, segundo a ordem de classificação inicialmente estabelecida, quando o primeiro colocado, mesmo após a negociação, for desclassificado em razão de sua proposta permanecer acima do preço máximo definido pela Administração.

6.20.2. A negociação será realizada por meio do sistema, podendo ser acompanhada pelos demais licitantes.

6.20.3. O resultado da negociação será divulgado a todos os licitantes e anexado aos autos do processo licitatório.

6.20.4. A Agente de Contratação/Comissão de Contratação solicitará ao licitante mais bem classificado que, no prazo **de 24 (vinte e quatro) horas**, envie a **proposta adequada ao último lance ofertado** após a negociação realizada, **acompanhada de novas planilhas orçamentárias, cronograma físico-financeiro, composição de BDI e tudo o mais que sofrer alterações devido aos lances apresentados na sessão.**

6.20.5. É facultado à Agente de Contratação/Comissão de contratação prorrogar o prazo estabelecido, a partir de solicitação fundamentada feita no chat pelo licitante, antes de findo o prazo.

6.21. Após a negociação do preço, a Agente de Contratação/Comissão de Contratação iniciará a fase de aceitação e julgamento da proposta.

7- DA FASE DE JULGAMENTO

7.1 Encerrada a etapa de negociação, Agente de Contratação/Comissão de Contratação verificará se o licitante provisoriamente classificado em primeiro lugar atende às condições de participação no certame, conforme previsto no [art. 14 da Lei nº 14.133/2021](#), legislação correlata e no item 3 do edital, especialmente quanto à existência de sanção que impeça a participação no certame ou a futura contratação, mediante a consulta aos seguintes cadastros:

7.1.1 SICAF;

7.1.2 Cadastro Nacional de Empresas Inidôneas e Suspensas - CEIS, mantido pela Controladoria-Geral da União (<https://www.portaltransparencia.gov.br/sancoes/ceis>); e

7.1.3 Cadastro Nacional de Empresas Punidas – CNEP, mantido pela Controladoria-Geral da União (<https://www.portaltransparencia.gov.br/sancoes/cnep>).

7.2 A consulta aos cadastros será realizada em nome da empresa licitante e também de seu sócio majoritário, por força da vedação de que trata o [artigo 12 da Lei nº 8.429, de 1992](#).

7.3. Caso conste na Consulta de Situação do licitante a existência de Ocorrências Impeditivas Indiretas, a Agente de Contratação/Comissão de Contratação diligenciará para verificar se houve



Prefeitura Municipal de Ibatiba

Secretaria Municipal de Administração

Licitações e Contratos

fraude por parte das empresas apontadas no Relatório de Ocorrências Impeditivas Indiretas. ([IN nº 3/2018, art. 29, caput](#))

7.3.1. A tentativa de burla será verificada por meio dos vínculos societários, linhas de fornecimento similares, dentre outros. ([IN nº 3/2018, art. 29, §1º](#)).

7.3.2. O licitante será convocado para manifestação previamente a uma eventual desclassificação. ([IN nº 3/2018, art. 29, §2º](#)).

7.3.3. Constatada a existência de sanção, o licitante será reputado inabilitado, por falta de condição de participação.

7.4. Caso o licitante provisoriamente classificado em primeiro lugar tenha se utilizado de algum tratamento favorecido às ME/EPPs, o pregoeiro verificará se faz jus ao benefício, em conformidade com o item 3 e subitens deste edital.

7.5. Verificadas as condições de participação e de utilização do tratamento favorecido a Agente de Contratação/Comissão de Contratação examinará a proposta classificada em primeiro lugar quanto à adequação ao objeto e à compatibilidade do preço em relação ao máximo estipulado para contratação neste Edital e em seus anexos.

7.6. Será desclassificada a proposta vencedora que:

7.6.1. contiver vícios insanáveis;

7.6.2. não obedecer às especificações técnicas contidas no Projeto básico;

7.6.3. apresentar preços inexequíveis ou permanecerem acima do preço máximo definido para a contratação;

7.6.4. não tiverem sua exequibilidade demonstrada, quando exigido pela Administração;

7.6.5. apresentar desconformidade com quaisquer outras exigências deste Edital ou seus anexos, desde que insanável.

7.6.6. Serão consideradas inexequíveis as propostas cujos valores forem inferiores a 75% (setenta e cinco por cento) do valor orçado pela Administração, independentemente do regime de execução.

7.6.7. Será exigida garantia adicional do licitante vencedor cuja proposta for inferior a 85% (oitenta e cinco por cento) do valor orçado pela Administração, equivalente à diferença entre este último e o valor da proposta, sem prejuízo das demais garantias exigíveis de acordo com a Lei.



Prefeitura Municipal de Ibatiba

Secretaria Municipal de Administração

Licitações e Contratos

7.7. Se houver indícios de inexequibilidade da proposta de preço, ou em caso da necessidade de esclarecimentos complementares, poderão ser efetuadas diligências, para que a empresa comprove a exequibilidade da proposta.

7.7.1. O licitante vencedor será convocado a apresentar à Administração, por meio eletrônico, as planilhas com indicação dos quantitativos e dos custos unitários, seguindo o modelo elaborado pela Administração, bem como com detalhamento das Bonificações e Despesas Indiretas (BDI) e dos Encargos Sociais (ES), com os respectivos valores adequados ao valor final da proposta vencedora, admitida a utilização dos preços unitários, no caso de empreitada por preço global, empreitada integral, contratação semi-integrada e contratação integrada, exclusivamente para eventuais adequações indispensáveis no cronograma físico-financeiro e para balizar excepcional aditamento posterior do contrato.

7.8. Erros no preenchimento da planilha não constituem motivo para a desclassificação da proposta. A planilha poderá ser ajustada pelo fornecedor, no prazo indicado pelo sistema, desde que não haja majoração do preço e que se comprove que este é o bastante para arcar com todos os custos da contratação;

7.8.1. O ajuste de que trata este dispositivo se limita a sanar erros ou falhas que não alterem a substância das propostas;

7.8.2. Considera-se erro no preenchimento da planilha passível de correção a indicação de recolhimento de impostos e contribuições na forma do Simples Nacional, quando não cabível esse regime.

7.9. Para fins de análise da proposta quanto ao cumprimento das especificações do objeto, poderá ser colhida a manifestação escrita do setor requisitante do serviço ou da área especializada no objeto.

8 – DA HABILITAÇÃO

8.1. Os documentos previstos no Projeto Básico, necessários e suficientes para demonstrar a capacidade do licitante de realizar o objeto da licitação, serão exigidos para fins de habilitação, nos termos dos [arts. 62 a 70 da Lei nº 14.133, de 2021](#).

8.1.1 A documentação exigida para fins de habilitação jurídica, fiscal, social e trabalhista e econômico-financeira, poderá ser substituída pelo registro cadastral no SICAF.

8.2. Será verificado se o licitante apresentou declaração de que atende aos requisitos de habilitação, e o declarante responderá pela veracidade das informações prestadas, na forma da lei ([art. 63, I, da Lei nº 14.133/2021](#)).

8.3. Será verificado se o licitante apresentou no sistema, sob pena de inabilitação, a declaração de que cumpre as exigências de reserva de cargos para pessoa com deficiência e para reabilitado da Previdência Social, previstas em lei e em outras normas específicas.



Prefeitura Municipal de Ibatiba

Secretaria Municipal de Administração

Licitações e Contratos

8.4. O licitante deverá apresentar, sob pena de desclassificação, declaração de que suas propostas econômicas compreendem a integralidade dos custos para atendimento dos direitos trabalhistas assegurados na Constituição Federal, nas leis trabalhistas, nas normas infralegais, nas convenções coletivas de trabalho e nos termos de ajustamento de conduta vigentes na data de entrega das propostas.

8.5. Os documentos de habilitação que não estiverem anexados no SICAF, deverão ser anexados em momento oportuno no sistema eletrônico www.gov.br/compras.

8.5.1. Os licitantes deverão encaminhar, nos termos deste Edital, a documentação relacionada nos itens a seguir:

8.6. HABILITAÇÃO JURÍDICA:

8.6.1. Empresário individual: inscrição no Registro Público de Empresas Mercantis, a cargo da Junta Comercial da respectiva sede;

8.6.2. Microempreendedor Individual - MEI: Certificado da Condição de Microempreendedor Individual - CCMEI, cuja aceitação ficará condicionada à verificação da autenticidade no sítio <https://www.gov.br/empresas-e-negocios/pt-br/empreendedor>;

8.6.3 Sociedade empresária, sociedade limitada unipessoal – SLU ou sociedade identificada como empresa individual de responsabilidade limitada - EIRELI: inscrição do ato constitutivo, estatuto ou contrato social no Registro Público de Empresas Mercantis, a cargo da Junta Comercial da respectiva sede, acompanhada de documento comprobatório de seus administradores;

8.6.4. Sociedade empresária estrangeira: portaria de autorização de funcionamento no Brasil, publicada no Diário Oficial da União e arquivada na Junta Comercial da unidade federativa onde se localizar a filial, agência, sucursal ou estabelecimento, a qual será considerada como sua sede, conforme Instrução [Normativa DREI/ME n.º 77, de 18 de março de 2020](#).

8.6.5. Sociedade simples: inscrição do ato constitutivo no Registro Civil de Pessoas Jurídicas do local de sua sede, acompanhada de documento comprobatório de seus administradores;

8.6.6. Filial, sucursal ou agência de sociedade simples ou empresária: inscrição do ato constitutivo da filial, sucursal ou agência da sociedade simples ou empresária, respectivamente, no Registro Civil das Pessoas Jurídicas ou no Registro Público de Empresas Mercantis onde opera, com averbação no Registro onde tem sede a matriz;

8.6.7. Sociedade cooperativa: ata de fundação e estatuto social, com a ata da assembleia que o aprovou, devidamente arquivado na Junta Comercial ou inscrito no Registro Civil das Pessoas Jurídicas da respectiva sede, além do registro de que trata o [art. 107 da Lei nº 5.764, de 16 de dezembro 1971](#).



Prefeitura Municipal de Ibatiba

Secretaria Municipal de Administração

Licitações e Contratos

8.6.8. Os documentos apresentados deverão estar acompanhados de todas as alterações ou da consolidação respectiva.

8.7. REGULARIDADE FISCAL, SOCIAL E TRABALHISTA:

8.7.1. Prova de inscrição no Cadastro Nacional de Pessoas Jurídicas ou no Cadastro de Pessoas Físicas, conforme o caso;

8.7.2. Prova de regularidade fiscal perante a Fazenda Nacional, mediante apresentação de certidão expedida conjuntamente pela Secretaria da Receita Federal do Brasil (RFB) e pela Procuradoria-Geral da Fazenda Nacional (PGFN), referente a todos os créditos tributários federais e à Dívida Ativa da União (DAU) por elas administrados, inclusive aqueles relativos à Seguridade Social, nos termos da Portaria Conjunta nº 1.751, de 02 de outubro de 2014, do Secretário da Receita Federal do Brasil e da Procuradora-Geral da Fazenda Nacional.

8.7.3. Prova de regularidade com o Fundo de Garantia do Tempo de Serviço (FGTS);

8.7.4 Prova de inexistência de débitos inadimplidos perante a Justiça do Trabalho, mediante a apresentação de certidão negativa ou positiva com efeito de negativa, nos termos do Título VII-A da Consolidação das Leis do Trabalho, aprovada pelo Decreto-Lei nº 5.452, de 1º de maio de 1943;

8.7.5. Prova de inscrição no cadastro de contribuintes Municipal relativo ao domicílio ou sede do fornecedor, pertinente ao seu ramo de atividade e compatível com o objeto contratual;

8.7.6. Prova de regularidade com a Fazenda Estadual do domicílio ou sede do licitante, relativo à atividade em cujo exercício contrata ou concorre;

8.7.7. Prova de regularidade com a Fazenda Municipal do domicílio ou sede do licitante, relativo à atividade em cujo exercício contrata ou concorre;

8.7.8. Caso o licitante seja considerado isento dos tributos municipais relacionados ao objeto contratual, deverá comprovar tal condição mediante a apresentação de declaração da Fazenda respectiva do seu domicílio ou sede, ou outra equivalente, na forma da lei.

8.7.9. O licitante enquadrado como microempreendedor individual que pretenda auferir os benefícios do tratamento diferenciado previstos na Lei Complementar n. 123, de 2006, estará dispensado da prova de inscrição nos cadastros de contribuintes estadual e municipal.

8.8. QUALIFICAÇÃO ECONÔMICO-FINANCEIRA.

8.8.1. Certidão negativa de falência ou recuperação judicial expedida pelo distribuidor da sede da pessoa jurídica, ou de execução patrimonial, expedida no domicílio da pessoa jurídica, ou de execução patrimonial, expedida no domicílio da pessoa física, com data de emissão de no máximo 30 (trinta) dias, anteriores à data fixada para a sessão de abertura da licitação.



Prefeitura Municipal de Ibatiba

Secretaria Municipal de Administração

Licitações e Contratos

8.8.2. Caso a licitante se encontre em processo de recuperação judicial ou extrajudicial, deverá apresentar junto a sua documentação de habilitação a “sentença homologatória do plano de recuperação”.

8.8.3. Comprovante de **Garantia de Proposta**, correspondente a **1% (um por cento)** do valor estimado para a execução dos serviços, de acordo com o de acordo com o § 1º do art. 58, da Lei 14.133/21, com validade de **90 (noventa) dias** contados da data da apresentação da proposta, dentre as seguintes modalidades:

8.8.3.1. Caução em dinheiro:

- O licitante deverá realizar depósito identificado, no valor correspondente à garantia, na Conta Corrente da Prefeitura Municipal de Ibatiba-ES, nº 18.611.053,

Agência 164, Banco do Banestes, até o dia **19/04/2024 (último dia útil que antecede a licitação)**

- A Cópia do comprovante de depósito deverá ser encaminhada ao município por e-mail setordelicitacaoibatiba@gmail.com ou juntado no sistema da plataforma www.gov.br/compras, junto com as demais documentações, quando será conferido juntamente com a lista de depósitos e extrato bancário apresentado pelo chefe da tesouraria.

8.8.3.2. Títulos da Dívida Pública:

- Devem ser emitidos sob a forma escritural, mediante registro em sistema centralizado de liquidação e de custódia autorizado pelo Banco Central do Brasil e avaliados pelos seus valores econômicos, conforme definido pelo Ministério da Fazenda;
- Devem ser apresentados dentro do envelope contendo os documentos de habilitação;

8.8.3.3. Seguro-Garantia:

- A ser apresentada dentro do envelope contendo os documentos de habilitação;

8.8.3.4. Fiança Bancária:

- A ser apresentada dentro do envelope contendo os documentos de habilitação;

8.8.3.5. Título de Capitalização:

- Custeado por pagamento único, com resgate pelo valor total;
- A ser apresentado junto aos documentos de habilitação;



Prefeitura Municipal de Ibatiba

Secretaria Municipal de Administração

Licitações e Contratos

8.8.4. A fim de proteger a Entidade de Licitação, implicará execução integral da garantia da proposta a recusa em assinar o contrato ou a não apresentação dos documentos para a contratação.

8.8.5. A Garantia de Proposta da licitante não vencedora ser-lhe-á restituída, no prazo de até 10 (dez) dias úteis, após a assinatura do contrato ou da data que for declarada fracassada a licitação.

8.8.6. Balanço patrimonial e demonstrações contábeis dos dois últimos exercícios sociais, **apresentados na forma da lei**, que comprovem a boa situação financeira da empresa, vedada a sua substituição por balancetes ou balanços provisórios, podendo ser atualizados por índices oficiais quando encerrado há mais de 3 (três) meses da data de apresentação da proposta;

8.8.6.1. Caso a empresa tenha sido constituída há menos de 2 (dois) anos a comprovação limitar-se-á ao último exercício;

8.8.6.2. No caso de empresa constituída no exercício social vigente, admite-se a apresentação de balanço patrimonial e demonstrações contábeis referentes ao período de existência da sociedade;

8.8.6.3. É admissível o balanço intermediário, se decorrer de lei ou contrato/estatuto social.

8.9 QUALIFICAÇÃO TÉCNICA

8.9.1. Certificado de Registro e regularidade da empresa (**Certidão Pessoa Jurídica**) junto ao Conselho Regional de Engenharia e Agronomia (CREA) e/ou Conselho de Arquitetura e Urbanismo (CAU), dentro do seu prazo de validade;

8.9.2. Certificado de Registro e regularidade do Responsável Técnico (**Certidão Pessoa Física**) junto ao Conselho Regional de Engenharia e Agronomia (CREA) e/ou Conselho de Arquitetura e Urbanismo (CAU), dentro do seu prazo de validade.

8.9.3. Qualificação Técnico-operacional: Apresentar um(a) ou mais certidões ou atestados, em nome da empresa fornecido por pessoa jurídica de direito público ou privado, comprovando que o licitante tenha realizado no mínimo **20% (vinte por cento)** do quantitativo das parcelas de maior relevância (**item 8.9.5**) da atividade pertinente e compatível em características, quantidades e prazos com o objeto da licitação, que demonstrem capacidade operacional na execução de serviços similares de complexidade tecnológica e operacional equivalente ou superior, acompanhado de Certidão de Acervo Operacional – CAO, conforme Resolução nº 1.137/2023 do CONFEA – Conselho Federal de Engenharia e Agronomia.

8.9.4. Qualificação Técnico-profissional: Prova de possuir no seu quadro permanente, na data da realização desta licitação, profissional (is) de nível superior ou outro devidamente reconhecido pela entidade competente, detentor (es) de Atestado de Responsabilidade Técnica comprovando que o profissional tenha realizado no mínimo **20% (vinte por cento)** do quantitativo das parcelas de maior relevância (**item 8.9.5**), da atividade pertinente e compatível em características, devidamente registrado no CREA e/ou CAU, acompanhado de Certidão de Acervo Técnico - CAT.



Prefeitura Municipal de Ibatiba

Secretaria Municipal de Administração

Licitações e Contratos

8.9.5 São parcelas de maior relevância para capacitação **profissional e operacional** os serviços descritos abaixo, conforme indicação no Relatório Técnico do Setor de Engenharia:

- "estrutura de madeira estrutura de madeira de lei tipo paraju, peroba mica,
- angelim pedra ou equivalente para telhado de telha cerâmica tipo capa e canal, com pontaltes, terças, caibros e ripas, inclusive tratamento com cupinicida, exclusive telhas.";
- "cobertura nova de telhas cobertura nova de telhas cerâmicas tipo capa canal inclusive cumeeira(telhas compradas na praça de vitória, posto obra) (área de projeção horizontal; incl. 35%)";
- "reboco tipo paulista reboco tipo paulista de argamassa de cimento, cal hidratada ch1 e areia lavada traço 1:0,5:6, espessura 25 mm";
- "azulejo branco 15 x 15 cm azulejo branco 15 x 15 cm, juntas a prumo,
- assentado com argamassa de cimento colante, inclusive rejuntamento com cimento branco, marcas de referência eliane, cecrisa ou portobello".

8.9.6. Indicação do (s) Responsável (is) Técnico (s) pertencente ao quadro técnico da licitante para o acompanhamento dos serviços, objeto da presente licitação (**Anexo III**).

8.9.7. A comprovação de vinculação do profissional pertencente ao quadro técnico listados no item 8.9.6 se fará da seguinte forma:

8.9.7.1. Empregado: cópia autenticada da "ficha ou livro de registro de empregados", onde se identifique os campos de admissão e rescisão, juntamente com o Termo de Abertura do Livro de Registro de Empregados;

8.9.7.2. Sócio: cópia do Contrato Social ou alteração contratual devidamente registrado;

8.9.7.3. Diretor: cópia do Contrato Social ou alteração contratual, em se tratando de empresa LTDA, ou cópia da ata de eleição devidamente publicada, em se tratando de Sociedade Anônima;

8.9.7.4. Responsável Técnico: cópia de Certidão emitida por Conselho Regional de Engenharia e Agronomia (CREA), Conselho de Arquitetura e Urbanismo (CAU) **OU** CFT Conselho Federal de Técnico, da sede ou filial da licitante onde constem os profissionais como Responsáveis Técnicos.

8.9.7.5. Profissional Devidamente Contratado para Exercer Função Típica do Objeto do Contrato: cópia do instrumento particular de contrato devidamente assinado com reconhecimento das assinaturas em cartório.



Prefeitura Municipal de Ibatiba

Secretaria Municipal de Administração

Licitações e Contratos

8.9.8 A visita técnica não é obrigatória, mas a licitante **deverá** apresentar declaração de que o licitante, por intermédio de representante legalmente designado e devidamente qualificado para esse fim, vistoriou (ou, abriu mão da visita) os locais onde será realizada a obra conforme modelo do **Anexo IV - Modelo de declaração de visita técnica**.

8.9.8.1. A vistoria é facultativa, devendo o licitante interessado agendar previamente a visita (mínimo de 24 horas de antecedência) junto ao Setor de Planejamento através do telefone (28) 3543-1711 (28) 3543-1411.

9- RECURSOS ADMINISTRATIVOS

9.1. A interposição de recurso referente ao julgamento das propostas, à habilitação ou inabilitação de licitantes, à anulação ou revogação da licitação, observará o disposto no [art. 165 da Lei nº 14.133, de 2021](#).

9.2. O prazo recursal é de 3 (três) dias úteis, contados da data de intimação ou de lavratura da ata.

9.3. Quando o recurso apresentado impugnar o julgamento das propostas ou o ato de habilitação ou inabilitação do licitante:

9.3.1. A intenção de recorrer deverá ser manifestada imediatamente, sob pena de preclusão;

9.3.2. O prazo para a manifestação da intenção de recorrer não será inferior a 10 (dez) minutos.

9.4. O prazo para apresentação das razões recursais será iniciado na data de intimação ou de lavratura da ata de habilitação ou inabilitação;

9.5. Na hipótese de adoção da inversão de fases prevista no [§ 1º do art. 17 da Lei nº 14.133, de 2021](#), o prazo para apresentação das razões recursais será iniciado na data de intimação da ata de julgamento.

9.6. Os recursos deverão ser encaminhados em campo próprio do sistema.

9.7. O recurso será dirigido à autoridade que tiver editado o ato ou proferido a decisão recorrida, a qual poderá reconsiderar sua decisão no prazo de 3 (três) dias úteis, ou, nesse mesmo prazo, encaminhar recurso para a autoridade superior, a qual deverá proferir sua decisão no prazo de 10 (dez) dias úteis, contado do recebimento dos autos.

9.8. Os recursos interpostos fora do prazo não serão conhecidos.



Prefeitura Municipal de Ibatiba

Secretaria Municipal de Administração

Licitações e Contratos

9.9. O prazo para apresentação de contrarrazões ao recurso pelos demais licitantes será de 3 (três) dias úteis, contados da data da intimação pessoal ou da divulgação da interposição do recurso, assegurada a vista imediata dos elementos indispensáveis à defesa de seus interesses.

9.10. O recurso e o pedido de reconsideração terão efeito suspensivo do ato ou da decisão recorrida até que sobrevenha decisão final da autoridade competente.

9.11. O acolhimento do recurso invalida tão somente os atos insuscetíveis de aproveitamento.

9.12. Os principais documentos dos autos do processo permanecerão com vista franqueada aos interessados no sítio eletrônico [PREFEITURA MUNICIPAL DE IBATIBA - ES](http://www.prefeitura.ibatiba.es.gov.br).

10 – DO ENCERRAMENTO DA LICITAÇÃO

10.1. Encerrada a fase de julgamento e habilitação, e exauridos os recursos administrativos, o processo licitatório será encaminhado à autoridade superior, que poderá:

10.1.1. determinar o retorno dos autos para saneamento de irregularidades;

10.1.2. revogar a licitação por motivo de conveniência e oportunidade;

10.1.3. proceder à anulação da licitação, de ofício ou mediante provocação de terceiros, sempre que presente ilegalidade insanável;

10.1.4. adjudicar o objeto e homologar a licitação.

11 – RECURSOS ORÇAMENTÁRIOS E FINANCEIROS

11.1. O Município de Ibatiba - ES, pagará o preço máximo para execução do objeto da presente licitação o valor máximo de **R\$ 231.902,16 (duzentos e trinta e um mil, novecentos e dois reais e dezesseis centavos)**;

11.2. O recurso a ser destinado para essa despesa está assegurado na seguinte dotação orçamentária:

DOTAÇÃO ORÇAMENTÁRIA	NOMENCLATURA
0800011545100263.015.44905100000.25000000000	Secretaria Municipal de Obras e Serviços Urbanos – Obras e instalações – Recursos não vinculados de impostos e transferências de impostos.

12 – PAGAMENTO

12.1. O pagamento da despesa será feito em favor da Contratada, mediante depósito bancário após a atestação, pelo setor competente, da Nota Fiscal/Fatura, devendo conter no corpo da mesma a descrição do Objeto, número do Banco, Agência e Conta Bancária da Contratada, no prazo de até



Prefeitura Municipal de Ibatiba

Secretaria Municipal de Administração

Licitações e Contratos

30 (trinta) dias, contados a partir do aceite definitivo dos serviços, desde que os serviços estejam em conformidade com as exigências contratuais e não haja fato impeditivo imputável ao licitante vencedor;

12.2. No caso de as Notas Fiscais/Faturas apresentarem erros, estas serão devolvidas, e o pagamento será susado para que a Contratada tome as medidas necessárias, passando o prazo de pagamento ser contado a partir da data da reapresentação das mesmas;

12.3. Na hipótese de devolução, a Nota Fiscal/Fatura, será considerada como não apresentada para fins de atendimento das condições de pagamento;

12.4. É condição para o pagamento do valor constante de cada Nota Fiscal/Fatura, a apresentação dos seguintes documentos:

a) Certidão Negativa de Débitos com a Fazenda Federal (da Secretaria da Receita Federal e da Procuradoria da Fazenda Nacional);

b) Certidão Negativa de Débitos Trabalhistas – CNDT;

c) Certidão negativa de débitos com a Fazenda Estadual;

d) Certidão negativa de débitos com a Fazenda Municipal;

e) Certificado de Regularidade do FGTS, admitida comprovação também por meio de “certidão positiva, com efeito, de negativa” diante da existência de débito confesso, parcelado e em fase de adimplemento;

f) Cumprimento das obrigações trabalhistas, previdenciárias e tributárias, correspondentes à última nota fiscal ou fatura que tenha sido paga pela Administração;

12.5. O descumprimento das obrigações trabalhistas, previdenciárias e as relativas ao FGTS ensejará o pagamento em juízo dos valores em débito, sem prejuízo das sanções cabíveis.

12.6. Não será efetuado qualquer pagamento à(s) empresa(s) Contratada(s) enquanto houver pendência de liquidação da obrigação financeira em virtude de penalidade ou inadimplência contratual;

12.7. Os eventuais encargos financeiros, processuais e outros, decorrentes da inobservância, pela licitante, de prazo de pagamento, serão de sua exclusiva responsabilidade.

12.8. A **CONTRATANTE** poderá efetuar a retenção, na fonte, dos tributos e contribuições sobre todos os pagamentos à **CONTRATADA**.



Prefeitura Municipal de Ibatiba

Secretaria Municipal de Administração

Licitações e Contratos

13 – IMPUGNAÇÃO DO ATO CONVOCATÓRIO

13.1. Qualquer pessoa é parte legítima para impugnar este Edital por irregularidade na aplicação da Lei nº 14.133, de 2021, devendo protocolar o pedido até 3 (três) dias úteis antes da data da abertura do certame.

13.2. A resposta à impugnação ou ao pedido de esclarecimento será divulgado em sítio eletrônico oficial no prazo de até 3 (três) dias úteis, limitado ao último dia útil anterior à data da abertura do certame.

13.3. A impugnação e o pedido de esclarecimento poderão ser realizados por forma eletrônica, pelos seguintes meios: pelo e-mail setordelicitaçaoibatiba@gmail.com, ou através da plataforma de Compras do Governo Federal www.gov.br/compras.

13.4. As impugnações e pedidos de esclarecimentos não suspendem os prazos previstos no certame.

13.5. Acolhida a impugnação, será definida e publicada nova data para a realização do certame.

14 – DAS INFRAÇÕES ADMINISTRATIVAS E SANÇÕES

14.1. Será responsabilizado administrativamente, nos termos do art. 155 da Lei 14.133/2021, o licitante ou o contratado, que:

14.1.1. der causa à inexecução parcial do contrato;

14.1.2. dar causa à inexecução parcial do contrato que cause grave dano à Administração, ao funcionamento dos serviços públicos ou ao interesse coletivo;

14.1.3. dar causa à inexecução total do contrato;

14.1.4. deixar de entregar a documentação exigida para o certame;

14.1.5. não manter a proposta, salvo em decorrência de fato superveniente devidamente justificado;

14.1.6. não celebrar o contrato ou não entregar a documentação exigida para a contratação, quando convocado dentro do prazo de validade de sua proposta;

14.1.7. ensejar o retardamento da execução ou da entrega do objeto da licitação sem motivo justificado;

14.1.8. apresentar declaração ou documentação falsa exigida para o certame ou prestar declaração falsa durante a licitação ou a execução do contrato;

14.1.9. fraudar a licitação ou praticar ato fraudulento na execução do contrato;

14.1.10. comportar-se de modo inidôneo ou cometer fraude de qualquer natureza;

14.1.11. praticar atos ilícitos com vistas a frustrar os objetivos da licitação;

14.1.12. praticar ato lesivo previsto no [art. 5º da Lei nº 12.846, de 1º de agosto de 2013](#).



Prefeitura Municipal de Ibatiba

Secretaria Municipal de Administração

Licitações e Contratos

14.2. Com fulcro na Lei nº 14.133, de 2021, a Administração poderá, garantida a prévia defesa, aplicar aos licitantes e/ou adjudicatários as seguintes sanções, sem prejuízo das responsabilidades civil e criminal:

14.2.1 advertência;

14.2.2. multa;

14.2.3. impedimento de licitar e contratar e

14.3. declaração de inidoneidade para licitar ou contratar, enquanto perdurarem os motivos determinantes da punição ou até que seja promovida sua reabilitação perante a própria autoridade que aplicou a penalidade.

14.4. Na aplicação das sanções serão considerados:

14.4.1. a natureza e a gravidade da infração cometida;

14.4.2. as peculiaridades do caso concreto;

14.4.3. as circunstâncias agravantes ou atenuantes;

14.4.4. os danos que dela provierem para a Administração Pública;

14.4.5. a implantação ou o aperfeiçoamento de programa de integridade, conforme normas e orientações dos órgãos de controle.

14.6. A multa será recolhida em percentual de 0,5% a 30% incidente sobre o valor do contrato licitado, recolhida no prazo máximo de **10 (dez) dias** úteis, a contar da comunicação oficial.

14.6.1. Para as infrações previstas nos itens 14.1.5 e 14.1.6, a multa será de 10% do valor do contrato licitado.

14.6.2. Para as infrações previstas nos itens 14.1.7, 14.1.8, 14.1.9, 14.2.3 e 14.3, a multa será de 15% do valor do contrato licitado.

14.7. As sanções de advertência, impedimento de licitar e contratar e declaração de inidoneidade para licitar ou contratar poderão ser aplicadas, cumulativamente ou não, à penalidade de multa.

14.8. Na aplicação da sanção de multa será facultada a defesa do interessado no prazo de 15 (quinze) dias úteis, contado da data de sua intimação.



Prefeitura Municipal de Ibatiba

Secretaria Municipal de Administração

Licitações e Contratos

14.9. A sanção de impedimento de licitar e contratar será aplicada ao responsável em decorrência das infrações administrativas relacionadas nos itens 14.1.2, 14.1.3, 14.1.4, 14.1.5, 14.1.6 e 14.1.7, quando não se justificar a imposição de penalidade mais grave, e impedirá o responsável de licitar e contratar no âmbito da Administração Pública direta e indireta do ente federativo a qual pertencer o órgão ou entidade, pelo prazo máximo de 3 (três) anos.

14.10. Poderá ser aplicada ao responsável a sanção de declaração de inidoneidade para licitar ou contratar, em decorrência da prática das infrações administrativas previstas nos itens 14.1.8, 14.1.9, 14.1.10 e 14.1.11 que justifiquem a imposição de penalidade mais grave que a sanção referida no item 14.9, e impedirá o responsável de licitar ou contratar no âmbito da Administração Pública direta e indireta de todos os entes federativos, pelo prazo mínimo de 3 (três) anos e máximo de 6 (seis) anos.

14.11. A recusa injustificada do adjudicatário em assinar o contrato ou em aceitar ou retirar o instrumento equivalente no prazo estabelecido pela Administração caracterizará o descumprimento total da obrigação assumida e o sujeitará às penalidades legalmente estabelecidas e à imediata perda da garantia de proposta em favor do órgão ou entidade licitante.

14.12. A apuração de responsabilidade relacionadas às sanções de impedimento de licitar e contratar e de declaração de inidoneidade para licitar ou contratar demandará a instauração de processo de responsabilização a ser conduzido por comissão composta por 2 (dois) ou mais servidores estáveis, que avaliará fatos e circunstâncias conhecidos e intimará o licitante ou o adjudicatário para, no prazo de 15 (quinze) dias úteis, contado da data de sua intimação, apresentar defesa escrita e especificar as provas que pretenda produzir.

14.13. Caberá recurso no prazo de 15 (quinze) dias úteis da aplicação das sanções de advertência, multa e impedimento de licitar e contratar, contado da data da intimação, o qual será dirigido à autoridade que tiver proferido a decisão recorrida, que, se não a reconsiderar no prazo de 5 (cinco) dias úteis, encaminhará o recurso com sua motivação à autoridade superior, que deverá proferir sua decisão no prazo máximo de 20 (vinte) dias úteis, contado do recebimento dos autos.

14.14. Caberá a apresentação de pedido de reconsideração da aplicação da sanção de declaração de inidoneidade para licitar ou contratar no prazo de 15 (quinze) dias úteis, contado da data da intimação, e decidido no prazo máximo de 20 (vinte) dias úteis, contado do seu recebimento.

14.15. O recurso e o pedido de reconsideração terão efeito suspensivo do ato ou da decisão recorrida até que sobrevenha decisão final da autoridade competente.

14.16. A aplicação das sanções previstas neste edital não exclui, em hipótese alguma, a obrigação de reparação integral dos danos causados.

15. – DISPOSIÇÕES GERAIS

15.1. Será divulgada ata da sessão pública no sistema eletrônico.



Prefeitura Municipal de Ibatiba

Secretaria Municipal de Administração

Licitações e Contratos

15.2. Não havendo expediente ou ocorrendo qualquer fato superveniente que impeça a realização do certame na data marcada, a sessão será automaticamente transferida para o primeiro dia útil subsequente, no mesmo horário anteriormente estabelecido, desde que não haja comunicação em contrário, pelo Agente de Contratação/ Comissão.

15.3. A homologação do resultado desta licitação não implicará direito à contratação.

15.4. As normas disciplinadoras da licitação serão sempre interpretadas em favor da ampliação da disputa entre os interessados, desde que não comprometam o interesse da Administração, o princípio da isonomia, a finalidade e a segurança da contratação.

15.5. Os licitantes assumem todos os custos de preparação e apresentação de suas propostas e a Administração não será, em nenhum caso, responsável por esses custos, independentemente da condução ou do resultado do processo licitatório.

15.6. Na contagem dos prazos estabelecidos neste Edital e seus Anexos, excluir-se-á o dia do início e incluir-se-á o do vencimento. Só se iniciam e vencem os prazos em dias de expediente na Administração.

15.7. O desatendimento de exigências formais não essenciais não importará o afastamento do licitante, desde que seja possível o aproveitamento do ato, observados os princípios da isonomia e do interesse público.

15.8. Em caso de divergência entre disposições deste Edital e de seus anexos ou demais peças que compõem o processo, prevalecerá as deste Edital.

15.9. O Edital e seus anexos estão disponíveis, na íntegra, no Portal Nacional de Contratações Públicas (PNCP) e no endereço eletrônico PREFEITURA MUNICIPAL DE IBATIBA – ES.

15.10. Integram este Edital, para todos os fins e efeitos, os seguintes anexos:

15.10.1. ANEXO I – Minuta de Termo de Contrato

15.10.2. ANEXO II – Modelo de Declaração de Inexistência de Parentesco;

15.10.3. ANEXO III: Modelo de indicação de responsável Técnico;

15.10.4. ANEXO IV: Modelo de declaração de visita técnica;

15.10.5. ANEXO V: Modelo de Garantia de Execução Contratual;

15.10.6. ANEXO VI: Projeto Básico

15.10.7. ANEXO VII: Memorial Descritivo;

15.10.8. ANEXO VIII: Parecer Técnico;

15.10.9. ANEXO IX: Planilha Orçamentária;



Prefeitura Municipal de Ibatiba

Secretaria Municipal de Administração

Licitações e Contratos

- 15.10.10. ANEXO X: Cronograma Físico-Financeiro;
- 15.10.11. ANEXO XI: Cálculo do BDI;
- 15.10.12. ANEXO XII: Memória de Cálculo;
- 15.10.13. ANEXO XIII: Composições Unitárias;
- 15.10.14. ANEXO XIV: Relatório fotográfico;
- 15.10.15. ANEXO XV: ART – Anotação de Responsabilidade Técnica do Projeto;
- 15.10.16. ANEXO XVI: Plantas.
- 15.10.17. ANEXO XVII: ETP – Estudo Técnico Preliminar.

Ibatiba-ES, 02 de abril de 2024.

Carolaine Segal Vieira
Agente de Contratação



Prefeitura Municipal de Ibatiba

Secretaria Municipal de Administração

Licitações e Contratos

ANEXO I

MINUTA DE CONTRATO ADMINISTRATIVO ____/____

PROCESSO ADMINISTRATIVO LICITATÓRIO Nº: 009/2024

CONCORRÊNCIA ELETRÔNICA Nº: 004/2024

ID CIDADES: 2024.029E0700001.01.0004

TERMO DE CONTRATO QUE ENTRE SI CELEBRAM O MUNICÍPIO DE IBATIBA - ES E A EMPRESA _____, TENDO POR OBJETIVO A REALIZAÇÃO DE OBRAS.

O MUNICÍPIO DE IBATIBA - ES, devidamente inscrito no CNPJ sob o nº. 27.744.150/0001-66, com sede na Rua Salomão Fadlalah, 255, Centro, nesta cidade, CEP: 29.395-000 neste ato representado pelo Prefeito Municipal, o Senhor **LUCIANO MIRANDA SALGADO**, brasileiro, casado, inscrito no CPF sob o nº 093.634.497-00, residente e domiciliado nesta cidade de Ibatiba - ES, doravante denominado simplesmente **CONTRATANTE**, e, de outro lado, a empresa _____, inscrita no CNPJ/MF sob o nº _____, localizada na(o) _____, neste ato representada pelo seu _____, Senhor. _____, portador da Carteira de Identidade nº _____, expedida pela ____/__, CPF nº _____, doravante denominada **CONTRATADA**, em decorrência do **Processo de Licitação nº: 009/2024, Modalidade: Concorrência Eletrônica nº: 004/2024**, homologado em ____ de _____ de 2024, mediante sujeição mútua as normas constantes da Lei nº 14.133/21 e Decretos Municipais 081/2023, 082/2023 e 083/2023, à licitação antes citada, proposta da **CONTRATADA** e às seguintes cláusulas contratuais:

CLÁUSULA PRIMEIRA - DO OBJETO

1.1. Contratação de empresa especializada na prestação de serviços de obras de engenharia, com fornecimento de mão de obra e material para a execução de reforma geral e adequação da nova sede da 1ª Companhia do 14º Batalhão da Polícia Militar, do Município de Ibatiba-ES, conforme Projeto Básico e Executivo anexos ao edital.

1.2. A contratada declara ter conhecimento detalhado da documentação atinente ao objeto do presente contrato, possuir condições de executá-lo dentro das normas técnicas com qualidade e segurança.

CLÁUSULA SEGUNDA – DA DOCUMENTAÇÃO CONTRATUAL



Prefeitura Municipal de Ibatiba

Secretaria Municipal de Administração

Licitações e Contratos

2.1. Fazem parte deste contrato, independentemente de transcrição, os seguintes documentos, cujo teor é de conhecimento das partes contratantes: proposta da contratada, os termos contidos no edital de CONCORRÊNCIA ELETRÔNICA Nº: 004/2024, além das normas e instruções legais vigentes no País que lhe forem atinentes.

CLÁUSULA TERCEIRA - DO REGIME DE EXECUÇÃO

3.1. O objeto do presente contrato será realizado por empreitada por preço global.

3.2. Não será admitida a subcontratação do objeto contratual.

CLÁUSULA QUARTA – DO VALOR

4.1. Dá-se a este contrato o valor de R\$ (**valor extenso**), referente ao valor total dos serviços previstos na cláusula primeira e para sua totalidade do período mencionado na cláusula sétima, a serem pagos conforme medições condizentes com o cronograma físico-financeiro.

4.1.1. A contratada fica obrigada a aceitar, nas mesmas condições contratuais, os acréscimos ou supressões que se fizerem nos serviços, decorrente de modificações de quantitativos ou projetos ou especificações, de acordo com o Art. 125, da Lei nº 14.133/21, sendo os mesmos objetos de exame da Procuradoria do Município.

4.1.2. Os serviços que forem entregues com atraso imputável à contratada, não gerarão direito a reajuste ou atualização monetária.

CLÁUSULA QUINTA - DOS RECURSOS PARA ATENDER AS DESPESAS

5.1. O recurso a ser destinado para essa despesa está assegurado na seguinte dotação orçamentária:

DOTAÇÃO ORÇAMENTÁRIA	NOMENCLATURA
0800011545100263.015.44905100000.250000000000	Secretaria Municipal de Obras e Serviços Urbanos – Obras e instalações – Recursos não vinculados de impostos e transferências de impostos.

CLÁUSULA SEXTA - DAS CONDIÇÕES DE PAGAMENTO

6.1. O pagamento da despesa será feito em favor da Contratada, mediante depósito bancário após a atestação pelo servidor responsável, da Nota Fiscal/Fatura apresentada em 1 (uma) via, devendo conter no corpo da mesma a descrição do Objeto, número do Banco, Agência e Conta Bancária da Contratada, no prazo de até 30 (trinta) dias, contados a partir do aceite dos



Prefeitura Municipal de Ibatiba

Secretaria Municipal de Administração

Licitações e Contratos

serviços, após a apresentação da respectiva documentação fiscal, devidamente atestada pelo setor competente, desde que os serviços estejam em conformidade com as exigências contratuais e não haja fato impeditivo imputável ao licitante vencedor.

6.1.1. Os pagamentos serão efetuados por meio de crédito em conta corrente que a contratada indicar ou cheque nominal.

6.1.2. No caso das Notas Fiscais/Faturas apresentarem erros, estas serão devolvidas, e o pagamento será susado para que a contratada tome as medidas necessárias, passando o prazo de pagamento ser contado a partir da data da reapresentação das mesmas.

6.1.3. Na hipótese de devolução, a Nota Fiscal/Fatura, será considerada como não apresentada para fins de atendimento das condições de pagamento.

6.1.4. Não será efetuado qualquer pagamento à (s) empresa (s) Contratada (s) enquanto houver pendência de liquidação da obrigação financeira em virtude de penalidade ou inadimplência contratual.

6.1.5. Os eventuais encargos financeiros, processuais e outros, decorrentes da inobservância, pela licitante, de prazo de pagamento, serão de sua exclusiva responsabilidade.

6.1.6. A **CONTRATANTE** poderá efetuar a retenção, na fonte, dos tributos e contribuições sobre todos os pagamentos à **CONTRATADA**.

6.1.7. Em hipótese alguma será concedido reajustamento dos preços propostos e o valor constante da Nota Fiscal/Fatura, quando da sua apresentação, não sofrerá qualquer atualização monetária até o efetivo pagamento.

6.2. É condição para o pagamento do valor constante de cada Nota Fiscal/Fatura, a apresentação dos seguintes documentos:

a) Certidão Negativa de Débitos com a Fazenda Federal (da Secretaria da Receita Federal e da Procuradoria da Fazenda Nacional);

b) Certidão Negativa de Débitos Trabalhistas – CNDT;

c) Certidão negativa de débitos com a Fazenda Estadual;

d) Certidão negativa de débitos com a Fazenda Municipal;

e) Certificado de Regularidade do FGTS, admitida comprovação também por meio de “certidão positiva, com efeito, de negativa” diante da existência de débito confesso, parcelado e em fase de adimplemento;



Prefeitura Municipal de Ibatiba

Secretaria Municipal de Administração

Licitações e Contratos

f) Cumprimento das obrigações trabalhistas, previdenciárias e tributárias, correspondentes à última nota fiscal ou fatura que tenha sido paga pela Administração;

CLÁUSULA SÉTIMA – DO PRAZO DE EXECUÇÃO DA OBRA:

7.1. O prazo de execução da obra é de **03 (três) meses**, contados a partir do recebimento da ordem de serviço, conforme cronograma físico-financeiro, obedecendo às datas informadas no projeto.

7.1.1. Qualquer prorrogação de prazo de vigência deverá ser devidamente justificada, atestado pela fiscal de contrato e aceito pela contratante.

7.2. A Contratada deverá **OBRIGATORIAMENTE** e sob pena de rescisão unilateral do contratual, conforme predispõe o inciso I do art. 137 da Lei 14.133/21, dar início à execução da **obra em no máximo 05 (cinco) dias úteis** após o recebimento da Ordem de Serviço.

CLÁUSULA OITAVA – DO PRAZO DE VIGÊNCIA DO CONTRATO

8.1. O presente Contrato terá vigência a partir da data de sua assinatura, de **03 (três) meses**, conforme cronograma físico-financeiro, obedecendo às datas informadas no Projeto Básico e seus anexos, devendo o município realizar os apostilamentos que se fizerem necessários ao presente contrato.

CLÁUSULA NONA - DO REAJUSTAMENTO

9.1. Os preços inicialmente contratados são fixos e irremovíveis no prazo de um ano contado da data do orçamento estimado.

9.2. O orçamento estimado pela Administração baseou-se nas planilhas referenciais elaboradas com base nos Bancos (tabela – SINAPI - 02/2024, IOPES - 12/2023 e DER-ES 12/2023).

9.3. Após o interregno de um ano, e independentemente de pedido do contratado, os preços iniciais serão reajustados, mediante a aplicação, pelo contratante, do índice IPCA – (IBGE – Instituto Brasileiro de Geografia e Estatísticas), exclusivamente para as obrigações iniciadas e concluídas após a ocorrência da anualidade.

9.4. Nos reajustes subsequentes ao primeiro, o interregno mínimo de um ano será contado a partir dos efeitos financeiros do último reajuste.

9.5. No caso de atraso ou não divulgação do(s) índice (s) de reajustamento, o contratante pagará ao contratado a importância calculada pela última variação conhecida, liquidando a diferença correspondente tão logo seja(m) divulgado(s) o(s) índice(s) definitivo(s).

9.5.1. Fica o Contratado obrigado a apresentar memória de cálculo referente ao reajustamento de preços do valor remanescente, sempre que este ocorrer.



Prefeitura Municipal de Ibatiba

Secretaria Municipal de Administração

Licitações e Contratos

- 9.6.** Nas aferições finais, o(s) índice(s) utilizado(s) para reajuste será(ão), obrigatoriamente, o(s) definitivo(s).
- 9.7.** Caso o(s) índice(s) estabelecido(s) para reajustamento venha(m) a ser extinto(s) ou de qualquer forma não possa(m) mais ser utilizado(s), será(ão) adotado(s), em substituição, o(s) que vier(em) a ser determinado(s) pela legislação então em vigor.
- 9.8.** Na ausência de previsão legal quanto ao índice substituto, as partes elegerão novo índice oficial, para reajustamento do preço do valor remanescente, por meio de termo aditivo.
- 9.9.** O reajuste será realizado por apostilamento.

CLÁUSULA DÉCIMA - EXIGÊNCIAS PARA CONTRATAÇÃO E GARANTIA CONTRATUAL

10.1. Para execução de trabalhos em altura, definido pela NR-35 como “toda atividade executada acima de 2,00 (dois metros) do nível inferior, onde haja risco de queda”, a empresa deverá comprovar **no ato da assinatura do contrato**, que possui em seu quadro de funcionários, no mínimo 01 (um) técnico de segurança do trabalho, ou engenheiro de segurança do Trabalho. A comprovação do vínculo profissional com a empresa licitante deverá ser efetuada através de Contrato (devidamente assinado pelas partes e com firmas reconhecidas em cartório) ou Carteira Assinada.

10.1.1. Além de atender o item **10.1** conforme descrito acima, a licitante deverá atender ainda as demais Normas Regulamentadoras do Ministério do Trabalho, que compreendem toda a execução dos serviços que integram ao objeto licitado.

10.2. Para garantia da fiel execução dos compromissos ajustados no presente contrato, a contratada, prestará a caução correspondente a **5% (cinco por cento)** do valor global deste Termo, no prazo máximo de 01 (um) mês, contados da homologação da licitação e anterior à assinatura do contrato, conforme o art. 96 da Lei Federal n.º 14.133/21, sendo-lhe facultativo prestá-la mediante:

- a) caução em dinheiro ou em título da dívida pública, emitidos sob a forma escritural, mediante registro em sistema centralizado de liquidação e de custódia autorizado pelo Banco Central do Brasil, e avaliados por seus valores econômicos, conforme definido pelo Ministério da Economia;
- b) fiança bancária;
- c) seguro garantia;
- d) ou título de capitalização custeado por pagamento único, com resgate pelo valor total.

10.2.1. A garantia prestada será liberada ou restituída após a fiel execução do contrato após a fiel execução do contrato após a sua extinção por culpa exclusiva da Administração e, quando em dinheiro atualizada monetariamente.

10.2.2. Em se tratando de seguro-garantia, deverão ser observado as seguintes regras:



Prefeitura Municipal de Ibatiba

Secretaria Municipal de Administração

Licitações e Contratos

10.2.2.1. O prazo de vigência da apólice será igual ou superior ao prazo estabelecido no contrato principal e deverá acompanhar as modificações referentes à vigência deste mediante a emissão do respectivo endosso pela seguradora;

10.2.2.2. o seguro-garantia continuará em vigor mesmo se o contratado não tiver pago o prêmio nas datas convencionadas;

10.2.3. A seguradora, no caso de seguro garantia, deverá assumir a execução e concluir o objeto do contrato, hipótese em que:

10.2.3.1. a seguradora deverá firmar o contrato, inclusive os aditivos, como interveniente anuente e poderá:

- Ter livre acesso às instalações em que for executado o contrato principal;
- Acompanhar a execução do contrato principal;
- Ter acesso a auditoria técnica e contábil;
- Requerer esclarecimentos ao responsável técnico pela obra ou fornecimento.

10.2.3.2. A emissão de empenho em nome da seguradora, ou a quem ela indicar para a conclusão do contrato será autorizada desde que demonstrada sua regularidade fiscal;

10.2.3.3. A seguradora poderá subcontratar a conclusão do contrato, total ou parcialmente;

10.2.3.4. Na hipótese de inadimplemento do contrato, serão observadas as seguintes disposições:

10.2.4.1. caso a seguradora execute e conclua o objeto do contrato, estará isenta da obrigação de pagar a importância segurada indicada na apólice;

10.2.4.2. caso a seguradora não assuma a execução do contrato, pagará a integralidade da importância segurada indicada na apólice.

CLÁUSULA DÉCIMA PRIMEIRA- DAS OBRIGAÇÕES DA CONTRATADA

11.1. O Contratado deve cumprir todas as obrigações constantes deste Contrato e de seus anexos, assumindo como exclusivamente seus os riscos e as despesas decorrentes da boa e perfeita execução do objeto, observando, ainda, as obrigações a seguir dispostas:

11.1.1. Manter preposto aceito pela Administração no local do serviço para representá-lo na execução do contrato.

11.1.2. A indicação ou a manutenção do preposto da empresa poderá ser recusada pelo órgão ou entidade, desde que devidamente justificada, devendo a empresa designar outro para o exercício da atividade.



Prefeitura Municipal de Ibatiba

Secretaria Municipal de Administração

Licitações e Contratos

11.2. Atender às determinações regulares emitidas pelo fiscal do contrato ou autoridade superior (art. 137, II) e prestar todo esclarecimento ou informação por eles solicitados;

11.3. Alocar os empregados necessários ao perfeito cumprimento das cláusulas deste contrato, com habilitação e conhecimento adequados, fornecendo os materiais, equipamentos, ferramentas e utensílios demandados, cuja quantidade, qualidade e tecnologia deverão atender às recomendações de boa técnica e a legislação de regência;

11.4. Reparar, corrigir, remover, reconstruir ou substituir, às suas expensas, no total ou em parte, no prazo fixado pelo fiscal do contrato, os serviços nos quais se verificarem vícios, defeitos ou incorreções resultantes da execução ou dos materiais empregados;

11.5. Responsabilizar-se pelos vícios e danos decorrentes da execução do objeto, bem como por todo e qualquer dano causado à Administração ou terceiros, não reduzindo essa responsabilidade a fiscalização ou o acompanhamento da execução contratual pelo Contratante, que ficará autorizado a descontar dos pagamentos devidos ou da garantia, caso exigida no edital, o valor correspondente aos danos sofridos;

11.6. Efetuar comunicação ao Contratante, assim que tiver ciência da impossibilidade de realização ou finalização do serviço no prazo estabelecido, para adoção de ações de contingência cabíveis;

11.7. Não contratar, durante a vigência do contrato, cônjuge, companheiro ou parente em linha reta, colateral ou por afinidade, até o terceiro grau, de dirigente do contratante ou do fiscal ou gestor do contrato, nos termos do artigo 48, parágrafo único, da Lei nº 14.133, de 2021;

11.8. Quando não for possível a verificação da regularidade no Sistema de Cadastro de Fornecedores – SICAF, o contratado deverá entregar ao setor responsável pela fiscalização do contrato, até o dia trinta do mês seguinte ao da prestação dos serviços, os seguintes documentos:

a) prova de regularidade relativa à Seguridade Social;

b) certidão conjunta relativa aos tributos federais e à Dívida Ativa da União;

c) certidões que comprovem a regularidade perante a Fazenda Estadual, Municipal ou Distrital do domicílio ou sede do contratado;

d) Certidão de Regularidade do FGTS – CRF; e

e) Certidão Negativa de Débitos Trabalhistas – CNDT;

11.9. Responsabilizar-se pelo cumprimento das obrigações previstas em Acordo, Convenção, Dissídio Coletivo de Trabalho ou equivalentes das categorias abrangidas pelo contrato, por todas



Prefeitura Municipal de Ibatiba

Secretaria Municipal de Administração

Licitações e Contratos

as obrigações trabalhistas, sociais, previdenciárias, tributárias e as demais previstas em legislação específica, cuja inadimplência não transfere a responsabilidade ao Contratante;

11.10. Comunicar ao Fiscal do contrato, no prazo de 24 (vinte e quatro) horas, qualquer ocorrência anormal ou acidente que se verifique no local dos serviços;

11.11. Prestar todo esclarecimento ou informação solicitada pelo Contratante ou por seus prepostos, garantindo-lhes o acesso, a qualquer tempo, ao local dos trabalhos, bem como aos documentos relativos à execução do empreendimento;

11.12. Paralisar, por determinação do Contratante, qualquer atividade que não esteja sendo executada de acordo com a boa técnica ou que ponha em risco a segurança de pessoas ou bens de terceiros;

11.13. Promover a guarda, manutenção e vigilância de materiais, ferramentas, e tudo o que for necessário à execução do objeto, durante a vigência do contrato;

11.14. Conduzir os trabalhos com estrita observância às normas da legislação pertinente, cumprindo as determinações dos Poderes Públicos, mantendo sempre limpo o local dos serviços e nas melhores condições de segurança, higiene e disciplina;

11.15. Submeter previamente, por escrito, ao Contratante, para análise e aprovação, quaisquer mudanças nos métodos executivos que fujam às especificações do memorial descritivo ou instrumento congênere;

11.16. Não permitir a utilização de qualquer trabalho do menor de dezesseis anos, exceto na condição de aprendiz para os maiores de quatorze anos, nem permitir a utilização do trabalho do menor de dezoito anos em trabalho noturno, perigoso ou insalubre;

11.17. Manter durante toda a vigência do contrato, em compatibilidade com as obrigações assumidas, todas as condições exigidas para habilitação na licitação;

11.18. Cumprir, durante todo o período de execução do contrato, a reserva de cargos prevista em lei para pessoa com deficiência, para reabilitado da Previdência Social ou para aprendiz, bem como as reservas de cargos previstas na legislação (art. 116);

11.19. Comprovar a reserva de cargos a que se refere a cláusula acima, no prazo fixado pelo fiscal do contrato, com a indicação dos empregados que preencheram as referidas vagas (art. 116, parágrafo único);



Prefeitura Municipal de Ibatiba

Secretaria Municipal de Administração

Licitações e Contratos

- 11.20.** Guardar sigilo sobre todas as informações obtidas em decorrência do cumprimento do contrato;
- 11.21.** Arcar com o ônus decorrente de eventual equívoco no dimensionamento dos quantitativos de sua proposta, inclusive quanto aos custos variáveis decorrentes de fatores futuros e incertos, devendo complementá-los, caso o previsto inicialmente em sua proposta não seja satisfatório para o atendimento do objeto da contratação, exceto quando ocorrer algum dos eventos arrolados no art. 124, II, d, da Lei nº 14.133, de 2021;
- 11.22.** Cumprir, além dos postulados legais vigentes de âmbito federal, estadual ou municipal, as normas de segurança do Contratante;
- 11.23.** Apresentar os empregados devidamente identificados por meio de crachá.
- 11.24.** Apresentar ao Contratante, quando for o caso, a relação nominal dos empregados que adentrarão no órgão para a execução do serviço.
- 11.25.** Observar os preceitos da legislação sobre a jornada de trabalho, conforme a categoria profissional.
- 11.26.** Instruir seus empregados quanto à necessidade de acatar as Normas Internas do Contratante.
- 11.27.** Instruir seus empregados a respeito das atividades a serem desempenhadas, alertando-os a não executarem atividades não abrangidas pelo contrato, devendo o Contratado relatar ao Contratante toda e qualquer ocorrência neste sentido, a fim de evitar desvio de função.
- 11.28.** Instruir os seus empregados, quanto à prevenção de incêndios nas áreas do Contratante.
- 11.29.** Adotar as providências e precauções necessárias, inclusive consulta nos respectivos órgãos, se necessário for, a fim de que não venham a ser danificadas as redes hidrossanitárias, elétricas e de comunicação.
- 11.30.** Estar registrada ou inscrita no Conselho Profissional competente, conforme as áreas de atuação previstas no Termo de Referência, em plena validade.
- 11.31.** Obter junto aos órgãos competentes, conforme o caso, as licenças necessárias e demais documentos e autorizações exigíveis, na forma da legislação aplicável.
- 11.32.** Elaborar o Diário de Obra, incluindo diariamente, pelo Engenheiro preposto responsável, as informações sobre o andamento do empreendimento, tais como, número de funcionários, de



Prefeitura Municipal de Ibatiba

Secretaria Municipal de Administração

Licitações e Contratos

equipamentos, condições de trabalho, condições meteorológicas, serviços executados, registro de ocorrências e outros fatos relacionados, bem como os comunicados à Fiscalização e situação das atividades em relação ao cronograma previsto.

11.33. Refazer, às suas expensas, os trabalhos executados em desacordo com o estabelecido nas especificações, bem como substituir aqueles realizados com materiais defeituosos ou com vício de construção, pelo prazo de 05 (cinco) anos, contado da data de emissão do Termo de Recebimento Definitivo.

11.33.1. O gerenciamento dos resíduos originários da contratação deverá obedecer às diretrizes técnicas e procedimentos do Programa Municipal de Gerenciamento de Resíduos da Construção Civil, ou do Projeto de Gerenciamento de Resíduos da Construção Civil apresentado ao órgão competente, conforme o caso.

11.33.2. Nos termos dos artigos 3º e 10º da Resolução CONAMA nº 307, de 05/07/2002, o Contratado deverá providenciar a destinação ambientalmente adequada dos resíduos da construção civil originários da contratação, obedecendo, no que couber, aos seguintes procedimentos:

11.33.2.1. resíduos Classe A (reutilizáveis ou recicláveis como agregados): deverão ser reutilizados ou reciclados na forma de agregados, ou encaminhados a aterros de resíduos classe A de preservação de material para usos futuros.

11.33.2.2. resíduos Classe B (recicláveis para outras destinações): deverão ser reutilizados, reciclados ou encaminhados a áreas de armazenamento temporário, sendo dispostos de modo a permitir a sua utilização ou reciclagem futura.

11.33.2.3. resíduos Classe C (para os quais não foram desenvolvidas tecnologias ou aplicações economicamente viáveis que permitam a sua reciclagem/recuperação): deverão ser armazenados, transportados e destinados em conformidade com as normas técnicas específicas.

11.33.2.4. resíduos Classe D (perigosos, contaminados ou prejudiciais à saúde): deverão ser armazenados, transportados, reutilizados e destinados em conformidade com as normas técnicas específicas.

11.33.3. Em nenhuma hipótese o Contratado poderá dispor os resíduos originários da contratação em aterros de resíduos sólidos urbanos, áreas de “bota fora”, encostas, corpos d’água, lotes vagos e áreas protegidas por Lei, bem como em áreas não licenciadas.

11.33.4. Para fins de fiscalização do fiel cumprimento do Programa Municipal de Gerenciamento de Resíduos da Construção Civil, ou do Projeto de Gerenciamento de Resíduos da Construção



Prefeitura Municipal de Ibatiba

Secretaria Municipal de Administração

Licitações e Contratos

Civil, conforme o caso, o Contratado comprovará, sob pena de multa, que todos os resíduos removidos estão acompanhados de Controle de Transporte de Resíduos, em conformidade com as normas da Agência Brasileira de Normas Técnicas - ABNT, ABNT NBR ns. 15.112, 15.113, 15.114, 15.115 e 15.116, de 2004.

11.34. Observar as seguintes diretrizes de caráter ambiental:

11.34.1. Qualquer instalação, equipamento ou processo, situado em local fixo, que libere ou emita matéria para a atmosfera, por emissão pontual ou fugitiva, utilizado na execução contratual, deverá respeitar os limites máximos de emissão de poluentes admitidos na Resolução CONAMA n° 382, de 26/12/2006, e legislação correlata, de acordo com o poluente e o tipo de fonte.

11.34.2. Na execução contratual, conforme o caso, a emissão de ruídos não poderá ultrapassar os níveis considerados aceitáveis pela Norma NBR-10.151 - Avaliação do Ruído em Áreas Habitadas visando o conforto da comunidade, da Associação Brasileira de Normas Técnicas - ABNT, ou aqueles estabelecidos na NBR-10.152 - Níveis de Ruído para conforto acústico, da Associação Brasileira de Normas Técnicas - ABNT, nos termos da Resolução CONAMA n° 01, de 08/03/90, e legislação correlata.

11.35. Responder por qualquer acidente de trabalho na execução dos serviços, por uso indevido de patentes registradas em nome de terceiros, por danos resultantes de defeitos ou incorreções dos serviços ou dos bens do Contratante, de seus funcionários ou de terceiros, ainda que ocorridos em via pública junto ao serviço de engenharia.

11.36. Realizar, conforme o caso, por meio de laboratórios previamente aprovados pela fiscalização e sob suas custas, os testes, ensaios, exames e provas que lhe caibam necessárias ao controle de qualidade dos materiais, serviços e equipamentos a serem aplicados nos trabalhos, conforme procedimento previsto nas especificações.

11.37. Providenciar, conforme o caso, as ligações definitivas das utilidades previstas no projeto (água, esgoto, gás, energia elétrica, telefone etc.), bem como atuar junto aos órgãos federais, estaduais e municipais e concessionárias de serviços públicos para a obtenção de licenças e regularização dos serviços e atividades concluídas.

CLÁUSULA DÉCIMA SEGUNDA - DAS OBRIGAÇÕES DO CONTRATANTE

12.1. São obrigações do Contratante:

12.1.1. Exigir o cumprimento de todas as obrigações assumidas pelo Contratado, de acordo com o contrato e seus anexos;



Prefeitura Municipal de Ibatiba

Secretaria Municipal de Administração

Licitações e Contratos

- 12.1.2.** Receber o objeto no prazo e condições estabelecidas no Projeto básico e executivo;
- 12.1.3.** Notificar o Contratado por escrito da ocorrência de eventuais imperfeições, falhas ou irregularidades constatadas no curso da execução dos serviços, fixando prazo para a sua correção, certificando-se de que as soluções por ele propostas sejam as mais adequadas.
- 12.1.4.** Notificar o Contratado, por escrito, sobre vícios, defeitos ou incorreções verificadas no objeto fornecido, para que seja por ele substituído, reparado ou corrigido, no total ou em parte, às suas expensas;
- 12.1.5.** Acompanhar e fiscalizar a execução do contrato e o cumprimento das obrigações pelo Contratado;
- 12.1.6.** Comunicar a empresa para emissão de Nota Fiscal no que se refere à parcela incontroversa da execução do objeto, para efeito de liquidação e pagamento, quando houver controvérsia sobre a execução do objeto, quanto à dimensão, qualidade e quantidade, conforme o [art. 143 da Lei nº 14.133, de 2021](#);
- 12.1.7.** Efetuar o pagamento ao Contratado do valor correspondente à execução do objeto, no prazo, forma e condições estabelecidos no presente Contrato e no Termo de Referência;
- 12.1.8.** Aplicar ao Contratado as sanções previstas na lei e neste Contrato;
- 12.1.9.** Cientificar a Procuradoria-geral do município para adoção das medidas cabíveis quando do descumprimento de obrigações pelo Contratado;
- 12.1.10.** Explicitamente emitir decisão sobre todas as solicitações e reclamações relacionadas à execução do presente Contrato, ressalvados os requerimentos manifestamente impertinentes, meramente protelatórios ou de nenhum interesse para a boa execução do ajuste.
- 12.1.10.1.** A Administração terá o prazo de **05 (cinco) dias úteis**, a contar da data do protocolo do requerimento para decidir, admitida a prorrogação motivada, por igual período.
- 12.1.11.** Responder eventuais pedidos de reestabelecimento do equilíbrio econômico-financeiro feitos pelo contratado no prazo máximo de **05 (cinco) dias úteis**.
- 12.1.12.** Notificar os emitentes das garantias quanto ao início de processo administrativo para apuração de descumprimento de cláusulas contratuais.
- 12.1.13.** Comunicar o Contratado na hipótese de posterior alteração do projeto pelo Contratante, no caso [do art. 93, §2º, da Lei nº 14.133, de 2021](#).



Prefeitura Municipal de Ibatiba

Secretaria Municipal de Administração

Licitações e Contratos

12.1.14. Fornecer por escrito as informações necessárias para o desenvolvimento dos serviços objeto do contrato.

12.1.15. Realizar avaliações periódicas da qualidade dos serviços, após seu recebimento.

12.1.16. Exigir do Contratado que providencie a seguinte documentação como condição indispensável para o recebimento definitivo de objeto, quando for o caso:

- a) *"as built" final, elaborado pelo responsável por sua execução;*
- b) *comprovação das ligações definitivas de energia, água, telefone e gás;*
- c) *documento "habite-se", emitida pela prefeitura; e*
- d) *certidão detalhada do imóvel assinada pelo responsável técnico pela execução da obra;*

12.1.17. Arquivar, entre outros documentos, de projetos, "as built", especificações técnicas, orçamentos, termos de recebimento, contratos e aditamentos, relatórios de inspeções técnicas após o recebimento do serviço e notificações expedidas.

12.1.18. Não responder por quaisquer compromissos assumidos pelo Contratado com terceiros, ainda que vinculados à execução do contrato, bem como por qualquer dano causado a terceiros em decorrência de ato do Contratado, de seus empregados, prepostos ou subordinados.

12.1.19. Previamente à expedição da ordem de serviço, verificar pendências, liberar áreas e/ou adotar providências cabíveis para a regularidade do início da sua execução.

CLÁUSULA DÉCIMA TERCEIRA - DA FISCALIZAÇÃO

13.1. O Município através do servidor **Jonathan Barbosa da Silva**, inscrição no **CREA ES-038508/D**, lotado na **Secretaria Municipal de Administração**, acompanhará e fiscalizará o contrato resultante desta Licitação, o qual registrará em relatório todas as ocorrências, deficiências, irregularidades ou falhas porventura observadas na execução dos serviços e terá poder, entre outros, para notificar a contratada, objetivando sua imediata correção, **cumprindo as obrigações constantes no Decreto 083/2023.**

13.1.1. A contratada declara aceitar, integralmente, todos os métodos e processos de inspeção, verificação e controle a serem adotados pela contratante;

13.1.2. A existência e a atuação da fiscalização da contratante em nada restringem a responsabilidade única, integral e exclusiva da contratada no que concerne ao objeto contratado e às suas consequências e implicações, próximas ou remotas;

13.1.3. Caberá a Fiscalização do contratante, de servidor lotado na Secretaria Municipal de Meio Ambiente, Cultura e Turismo, em conjunto com o Engenheiro Fiscalizador, o seguinte:



Prefeitura Municipal de Ibatiba

Secretaria Municipal de Administração

Licitações e Contratos

13.1.3.1. Acompanhar e fiscalizar os trabalhos desde o início, até a aceitação definitiva dos serviços, verificando sua perfeita execução na conformidade das especificações e normas fixadas pela licitação;

13.1.3.2. Executar a fiscalização do contrato resultante desta Licitação e registrar em relatório todas as ocorrências, deficiências, irregularidades ou falhas porventura observadas na execução dos serviços e terão poderes, entre outros, para notificar a contratada, objetivando sua imediata correção;

13.1.3.3. Promover com a presença da contratada, as medições e avaliações dos serviços, decidir as questões técnicas surgidas na execução do objeto ora contratado, certificar a veracidade das faturas decorrentes das medições para efeito de seu pagamento;

13.1.3.4. Transmitir por escrito as instruções relativas aos serviços, relatórios aprovados, alteração de prazos, cronograma e demais determinações dirigidas à contratada, precedidas sempre da anuência expressa do Secretário Municipal de Meio Ambiente, Cultura e Turismo;

13.1.3.5. Comunicar aos gestores as ocorrências que possam levar à aplicação de penalidades à contratada, verificadas no cumprimento das obrigações contratuais;

13.1.3.6. Solicitar à contratada a substituição de qualquer utensílio, ferramenta ou equipamento cujo uso seja considerado prejudicial à boa conservação dos bens ou instalações, ou ainda, que não atendam às necessidades da Administração;

13.1.3.7. Esclarecer ou solucionar incoerências, falhas e omissões eventualmente constatadas nos desenhos, memoriais especificações e demais elementos do projeto, bem como fornecer informações e instruções necessárias ao desenvolvimento dos trabalhos;

CLÁUSULA DÉCIMA QUARTA - DAS SANÇÕES

14.1. Comete infração administrativa, nos termos da [Lei nº 14.133, de 2021](#), o contratado que:

14.1.1. der causa à inexecução parcial do contrato;

14.1.2. der causa à inexecução parcial do contrato que cause grave dano à Administração ou ao funcionamento dos serviços públicos ou ao interesse coletivo;

14.1.3. der causa à inexecução total do contrato;

14.1.4. ensejar o retardamento da execução dos serviços objeto da contratação sem motivo justificado;



Prefeitura Municipal de Ibatiba

Secretaria Municipal de Administração

Licitações e Contratos

14.1.5. apresentar documentação falsa ou prestar declaração falsa durante a execução do contrato;

14.1.6. praticar ato fraudulento na execução do contrato;

14.1.7. comportar-se de modo inidôneo ou cometer fraude de qualquer natureza;

14.1.8. praticar ato lesivo previsto no [art. 5º da Lei nº 12.846, de 1º de agosto de 2013](#).

14.2. Serão aplicadas ao contratado que incorrer nas infrações acima descritas as seguintes sanções:

14.2.1. **Advertência**, quando o contratado der causa à inexecução parcial do contrato, sempre que não se justificar a imposição de penalidade mais grave ([art. 156, §2º, da Lei nº 14.133, de 2021](#));

14.2.2. **Impedimento de licitar e contratar**, quando praticadas as condutas descritas nas subitens 14.1.2, 14.1.3 e 14.1.4 deste Contrato, sempre que não se justificar a imposição de penalidade mais grave ([art. 156, § 4º, da Lei nº 14.133, de 2021](#));

14.2.3. **Declaração de inidoneidade para licitar e contratar**, quando praticadas as condutas descritas nos subitens 14.1.5, 14.1.6, 14.1.7 e 14.1.8 do subitem acima deste Contrato, bem como nas alíneas 14.1.2, 14.1.3 e 14.1.4, que justifiquem a imposição de penalidade mais grave ([art. 156, §5º, da Lei nº 14.133, de 2021](#)).

14.2.4. **Multa:**

I) Moratória de 0,02% (dois centésimos por cento) por dia de atraso injustificado sobre o valor da parcela inadimplida, até o limite de 30 (trinta) dias;

II) Moratória de 0,07% (sete centésimos por cento) do valor total do contrato por dia de atraso injustificado, até o máximo de 2% (dois por cento), pela inobservância do prazo fixado para apresentação, suplementação ou reposição da garantia.

III) O atraso superior a 25 (vinte e cinco) dias autoriza a Administração a promover a extinção do contrato por descumprimento ou cumprimento irregular de suas cláusulas, conforme dispõe o inciso I do art. 137 da Lei n. 14.133, de 2021.

IV) Compensatória, para as infrações descritas nos subitens 14.1.5 e 14.1.8, de 10% do valor do Contrato.

V) Compensatória, para a inexecução total do contrato prevista no subitem 14.1.3, de 15% do valor do Contrato.

VI) Para infração descrita no subitem 14.1.2, a multa será de 12 % do valor do Contrato.



Prefeitura Municipal de Ibatiba

Secretaria Municipal de Administração

Licitações e Contratos

VII) Para infrações descritas no subitem 14.1.3, a multa será de 15% do valor do Contrato.

14.3. A aplicação das sanções previstas neste Contrato não exclui, em hipótese alguma, a obrigação de reparação integral do dano causado ao Contratante ([art. 156, §9º, da Lei nº 14.133, de 2021](#))

14.4. Todas as sanções previstas neste Contrato poderão ser aplicadas cumulativamente com a multa ([art. 156, §7º, da Lei nº 14.133, de 2021](#)).

14.4.1. Antes da aplicação da multa será facultada a defesa do interessado no prazo de 15 (quinze) dias úteis, contado da data de sua intimação ([art. 157, da Lei nº 14.133, de 2021](#));

14.4.2. Se a multa aplicada e as indenizações cabíveis forem superiores ao valor do pagamento eventualmente devido pelo Contratante ao Contratado, além da perda desse valor, a diferença será descontada da garantia prestada ou será cobrada judicialmente ([art. 156, §8º, da Lei nº 14.133, de 2021](#));

14.4.3. Previamente ao encaminhamento à cobrança judicial, a multa poderá ser recolhida administrativamente no prazo máximo de **10 (dez) dias**, a contar da data do recebimento da comunicação enviada pela autoridade competente.

14.5. A aplicação das sanções realizar-se-á em processo administrativo que assegure o contraditório e a ampla defesa ao Contratado, observando-se o procedimento previsto no **caput** e parágrafos do [art. 158 da Lei nº 14.133, de 2021](#), para as penalidades de impedimento de licitar e contratar e de declaração de inidoneidade para licitar ou contratar.

14.6. Na aplicação das sanções serão considerados ([art. 156, §1º, da Lei nº 14.133, de 2021](#)):

14.6.1. a natureza e a gravidade da infração cometida;

14.6.2. as peculiaridades do caso concreto;

14.6.3. as circunstâncias agravantes ou atenuantes;

14.6.4. os danos que dela provierem para o Contratante;

14.6.5. a implantação ou o aperfeiçoamento de programa de integridade, conforme normas e orientações dos órgãos de controle.

14.7. Os atos previstos como infrações administrativas na [Lei nº 14.133, de 2021](#), ou em outras leis de licitações e contratos da Administração Pública que também sejam tipificados como atos lesivos na [Lei nº 12.846, de 2013](#), serão apurados e julgados conjuntamente, nos mesmos autos, observados o rito procedimental e autoridade competente definidos na referida [Lei \(art. 159\)](#).



Prefeitura Municipal de Ibatiba

Secretaria Municipal de Administração

Licitações e Contratos

14.8. A personalidade jurídica do Contratado poderá ser desconsiderada sempre que utilizada com abuso do direito para facilitar, encobrir ou dissimular a prática dos atos ilícitos previstos neste Contrato ou para provocar confusão patrimonial, e, nesse caso, todos os efeitos das sanções aplicadas à pessoa jurídica serão estendidos aos seus administradores e sócios com poderes de administração, à pessoa jurídica sucessora ou à empresa do mesmo ramo com relação de coligação ou controle, de fato ou de direito, com o Contratado, observados, em todos os casos, o contraditório, a ampla defesa e a obrigatoriedade de análise jurídica prévia ([art. 160, da Lei nº 14.133, de 2021](#))

14.9. As sanções de impedimento de licitar e contratar e declaração de inidoneidade para licitar ou contratar são passíveis de reabilitação na forma do [art. 163 da Lei nº 14.133/21](#).

14.10. Os débitos do contratado para com a Administração contratante, resultantes de multa administrativa e/ou indenizações, não inscritos em dívida ativa, poderão ser compensados, total ou parcialmente, com os créditos devidos pelo referido órgão decorrentes deste mesmo contrato ou de outros contratos administrativos que o contratado possua com o mesmo órgão ora contratante.

CLÁUSULA DÉCIMA QUINTA – DAS ALTERAÇÕES

15.1. Eventuais alterações contratuais reger-se-ão pela disciplina dos [arts. 124 e seguintes da Lei nº 14.133, de 2021](#).

15.2. O contratado é obrigado a aceitar, nas mesmas condições contratuais, os acréscimos ou supressões que se fizerem necessários, até o limite de 25% (vinte e cinco por cento) do valor inicial atualizado do contrato.

15.3. As alterações contratuais deverão ser promovidas mediante celebração de termo aditivo, submetido à prévia aprovação da consultoria jurídica do contratante, salvo nos casos de justificada necessidade de antecipação de seus efeitos, hipótese em que a formalização do aditivo deverá ocorrer no prazo máximo de 1 (um) mês (art. 132 da Lei nº 14.133, de 2021).

15.4. Registros que não caracterizam alteração do contrato podem ser realizados por simples apostila, dispensada a celebração de termo aditivo, na forma do [art. 136 da Lei nº 14.133, de 2021](#).

CLÁUSULA DÉCIMA SEXTA - DA EXTINÇÃO DO CONTRATO

16.1. Constituem motivos para extinção do contrato conformidade com os arts. 137, 138 e 139 da Lei n.º 14.133/21, assegurados os direitos adquiridos da contratada.

CLÁUSULA DÉCIMA SÉTIMA – DOS CASOS OMISSOS



Prefeitura Municipal de Ibatiba

Secretaria Municipal de Administração

Licitações e Contratos

17.1. Os casos omissos serão decididos pelo contratante, segundo as disposições contidas na Lei nº 14.133, de 2021, e demais normas federais aplicáveis e, subsidiariamente, segundo as disposições contidas na Lei nº 8.078, de 1990 – Código de Defesa do Consumidor – e normas e princípios gerais dos contratos.

CLÁUSULA DÉCIMA OITAVA – DOS ENCARGOS DECORRENTES DO CONTRATO

18.1. Constituirá encargo exclusivo da contratada o pagamento de tributos, tarifas e emolumentos decorrentes deste contrato e da execução de seu objeto.

CLÁUSULA DÉCIMA NONA - EFICÁCIA E PUBLICIDADE

19.1. O presente contrato só terá eficácia depois de aprovado pela autoridade competente e após a publicação de seu extrato no órgão oficial.

19.2. Incumbirá ao Município de Ibatiba providenciar divulgar o presente instrumento no Portal Nacional de Contratações Públicas (PNCP), na forma prevista no art. 94 da Lei 14.133, de 2021, bem como no respectivo sítio oficial na Internet, em atenção ao art. 91, caput, da Lei n.º 14.133, de 2021. O mesmo procedimento será adotado para eventual termo aditivo.

CLÁUSULA VIGÉSIMA - DO FORO

20.1. As partes elegem o Foro da Comarca de Ibatiba-ES, para dirimir dúvidas e controvérsias oriundas do presente Termo.

Para firmeza e como prova do acordado, é lavrado o presente contrato que depois de lido e achado conforme, é assinado pelas partes, em 02 (duas) vias.

Município de Ibatiba - ES, ___ de _____ de 2024.

LUCIANO MIRANDA SALGADO
Prefeito Municipal

REPRESENTANTE DA EMPRESA
Contratada

TESTEMUNHAS:

Nome: _____ Nome: _____

CPF: _____ CPF: _____



Prefeitura Municipal de Ibatiba

Secretaria Municipal de Administração

Licitações e Contratos

ANEXO II

(Papel timbrado da empresa)

DECLARAÇÃO DE INEXISTÊNCIA DE PARENTESCO COM A MUNICIPALIDADE

Referência: CONCORRÊNCIA ELETRÔNICA Nº 004/2024.

A empresa _____, por intermédio de seu representante legal o(a) Sr(a) _____, portador (a) do CPF nº _____ com o RG nº _____ ES, Residente à _____, Bairro _____ ES, CEP _____, **DECLARA**, para os devidos fins que, não possui sócio ou proprietário que seja servidor ou dirigente da Prefeitura Municipal de Ibatiba – ES ou que possuem qualquer tipo de parentesco, consanguínio ou afim, até o 3º grau, com o Prefeito, Vice-Prefeito, Agentes Políticos, Ordenadores de Despesas e/ou Servidores da Prefeitura Municipal de Ibatiba que participem da fase de planejamento do referido certame: elaboração de projeto básico, projeto executivo ou termo de referência, elaboração de edital, atuação na Comissão Permanente de Licitação ou como Pregoeiro ou membro da Comissão de Apoio, emissão de pareceres jurídicos ou técnicos, adjudicação e homologação da licitação e fiscalização do contrato.

CIDADE - ESTADO, _____ de _____ de 2024

Empresa

CPF/ CNPJ: _____

CARIMBO DO CNPJ DA EMPRESA.



Prefeitura Municipal de Ibatiba

Secretaria Municipal de Administração

Licitações e Contratos

ANEXO III

(Papel timbrado da empresa)

(MODELO)

INDICAÇÃO DO (S) RESPONSÁVEL (IS) TÉCNICO (S) PELA EXECUÇÃO DA OBRA

Ref.: CONCORRÊNCIA ELETRÔNICA nº: 004/2024

NOME

HABILITAÇÃO

(Título e nº. CREA e/ou CAU)

Em atendimento ao edital de licitação da Concorrência Eletrônica em referência, indicamos o (s) profissional (is) acima para atuar (em) como responsável (is) técnico (s) da obra, caso sejamos vencedores da licitação e devidamente contratados.

Na oportunidade, declaramos que o mesmo têm vinculação ao nosso quadro técnico e está devidamente habilitados como comprovam as certidões emitidas e/ou os atestados reconhecidos pelo Conselho Regional de Engenharia e Agronomia – CREA e/ou Conselho de Arquitetura e Urbanismo – CAU, da região onde foram as obras executadas, comprobatórias da experiência na execução de serviços compatíveis em complexidade tecnológica e operacional equivalente ou superiores às parcelas de maior relevância e valor significativo do objeto em licitação.

Declara que está ciente de que a(s) substituição(ões) do(s) referido(s) profissional(is) somente será(ão) possível(is), se previamente autorizada(s) pela Prefeitura Municipal de Ibatiba - ES, com a devida justificativa e desde que o(s) novo(s) Responsável(is) Técnico(s) preencha(m) todos os requisitos exigidos no Edital e, que o não cumprimento do presente compromisso implicará desobediência ao § 6º, do art. 67, da Lei Federal nº 14.133/21, com as respectivas consequências previstas no art. 88, da referida Lei.

_____, ____ de _____ de 2024.

**Representante Legal – Nome e Cargo
(razão social, endereço completo, telefone e CNPJ)**



Prefeitura Municipal de Ibatiba

Secretaria Municipal de Administração

Licitações e Contratos

ANEXO IV

(Papel timbrado da empresa)

MODELO DE DECLARAÇÃO DE VISITA TÉCNICA

DECLARAÇÃO DE VISITA TÉCNICA

Eu _____, portador do documento nº _____ - _____, aqui representando a empresa: _____, inscrita no CNPJ/MF sob nº. _____ - _____, declaro sob as penas da Lei e para fins licitatórios, que:

() vistoriei, no dia ___/___/___, todos os locais onde serão realizadas as obras constantes do edital da CONCORRÊNCIA ELETRÔNICA nº: 004/2024, estando ciente de todas as situações inerentes à segurança do prédio, não podendo alegar desconhecimento de qualquer dificuldade encontrada futuramente.

() não vistoriei os locais onde serão realizadas as obras constantes do edital da CONCORRÊNCIA ELETRÔNICA Nº: 004/2024, portanto, estou ciente de todas as responsabilidades que poderei arcar.

Assinatura do Responsável da empresa

Assinatura do Responsável Técnico – CREA nº

Visto:

Assinatura e carimbo – Responsável Município



Prefeitura Municipal de Ibatiba

Secretaria Municipal de Administração

Licitações e Contratos

ANEXO V

(Papel timbrado da empresa)

CARTA DE FIANÇA BANCÁRIA – GARANTIA DE EXECUÇÃO CONTRATUAL

.....
(Local e data)

À
PREFEITURA MUNICIPAL DE IBATIBA - ES
ATT. AGENTE DE CONTRATAÇÃO E EQUIPE DE APOIO
REF.: PROCESSO LICITATÓRIO Nº 009/2024
CONCORRÊNCIA ELETRÔNICA Nº: 004/2024

REF.: CARTA DE FIANÇA - R\$

Prezados Senhores,

Pela presente, o Banco, com sede em à Rua....., inscrito no CNPJ sob o nº por seus representantes infra-assinados, se declara fiador e principal pagador, com expressa renúncia dos benefícios estatuídos no art. 827, do Código Civil Brasileiro, da empresa, estabelecida à, até o limite de R\$..... (.....), em garantia de execução da obra (ou serviço) de, conforme Edital da CONCORRÊNCIA ELETRÔNICA Nº: 004/2024, junto à Prefeitura Municipal de Ibatiba - ES.

Este Banco obriga-se, obedecido ao limite especificado, a atender dentro de 24 (vinte e quatro) horas, as requisições de qualquer pagamento coberto pela caução, desde que exigida pela Prefeitura Municipal de Ibatiba - ES.

Obriga-se, ainda, este Banco, pelo pagamento de despesas judiciais ou não, na hipótese de ser a Prefeitura Municipal de Ibatiba - ES compelido a ingressar em juízo para demandar o cumprimento de qualquer obrigação assumida por sua Afiançada.

Declara, outrossim, que só será retratável a fiança na hipótese de a Afiançada depositar ou pagar o valor da caução garantida pela presente Carta de Fiança Bancária, ou por nova Carta de Fiança, que seja aceita pela Prefeitura Municipal de Ibatiba - ES.

Declara, também, que o capital deste Banco é de R\$ (.....), que está autorizado pelo Banco Central do Brasil a expedir Cartas de Fiança e que o valor da presente está contido dentro dos limites estabelecidos pelo aludido Departamento.

Declara, ainda, que a presente Fiança está devidamente contabilizada neste Banco e, por isso é boa, firme e valiosa, satisfazendo, além disso, as determinações do Banco Central do Brasil, aplicáveis em especial à legislação bancária.

Declara, finalmente, que os signatários desta, estão regularmente autorizados a prestar fiança desta natureza, conforme disposto no art., do Estatuto do Banco, publicado no Diário Oficial em/...../....., tendo sido eleitos pelo conselho de Administração em reunião realizada em/...../.....

BANCO FIADOR



Prefeitura Municipal de Ibatiba

Secretaria Municipal de Administração

Licitações e Contratos

ANEXO VI

PROJETO BÁSICO



Prefeitura Municipal de Ibatiba

Secretaria Municipal de Obras e Serviços Urbanos

PROJETO BÁSICO

Obra de Engenharia – Reforma geral e a adequação da nova sede da 1ª Companhia do 14º BPM.

Responsável: Secretaria Municipal de Obras e Serviços Urbanos.

1. Objeto:

Contratação de empresa especializada em obras e serviços de engenharia com fornecimento de mão de obra, material e maquinário para execução da “Reforma Geral e a adequação da nova sede da 1ª Companhia do 14º BPM. ”

2. Justificativa:

Com o intuito de proporcionar uma sede para 1ª Companhia do 14º BPM, o município de Ibatiba disponibilizou um imóvel municipal para a sede da 1ª Companhia do 14º BPM, mas o imóvel disponível necessita de uma reforma geral, uma vez que, o imóvel se encontra com as paredes internas e da fachada com infiltrações e má estado de conservação, o telhado em péssimas condições, piso desgastado, a parte elétrica precária e ambientes precisando ser readequados.

3. Da Classificação do Objeto e Forma de Seleção do Prestador de Serviços:

3.1. Trata-se de obra a ser contratada mediante licitação, sendo a modalidade sugerida a Concorrência Pública, com regime de execução de empreitada por preço global, conforme inciso II, do art. 46 da Lei Federal nº 14.133/2023.

3.2. A execução do contrato não gerará vínculo empregatício entre os empregados da Contratada e a Administração, sendo vedada qualquer relação entre estes que caracterize pessoalidade e subordinação direta.



Tropeiros

obrasibatiba@gmail.com

(28) 3543-1928 | www.ibatiba.es.gov.br

Av. Laurindo Alves Moreno, s/nº, Lacerda Sudré de Assis, Ibatiba-ES | CEP: 29395-000



Prefeitura Municipal de Ibatiba

Secretaria Municipal de Obras e Serviços Urbanos

4. Obrigações da Contratante:

4.1. Exigir o cumprimento de todas as obrigações assumidas pela Contratada, de acordo com as cláusulas contratuais e os termos de sua proposta;

4.2. Exercer o acompanhamento e a fiscalização da obra, por servidor ou comissão especialmente designada, anotando em registro próprio as falhas detectadas, indicando dia, mês e ano, bem como o nome dos empregados eventualmente envolvidos, encaminhando os apontamentos à autoridade competente para as providências cabíveis;

4.3. Notificar a Contratada por escrito da ocorrência de eventuais imperfeições, falhas ou irregularidades constatadas no curso da execução, fixando prazo para a sua correção, certificando-se de que as soluções por ela propostas sejam as mais adequadas;

4.4. Pagar à Contratada o valor contratado, conforme cronograma físico-financeiro;

4.5. Efetuar as retenções tributárias devidas sobre o valor da fatura de serviços da Contratada;

4.6. Não praticar atos de ingerência na administração da Contratada, tais como:

4.6.1. Exercer o poder de mando sobre os empregados da Contratada, devendo reportar-se somente aos prepostos ou responsáveis por ela indicados, exceto quando o objeto da contratação prever o atendimento direto;

4.6.2. Direcionar a contratação de pessoas para trabalhar nas empresas Contratadas;

4.6.3. Promover ou aceitar o desvio de funções dos trabalhadores da Contratada, mediante a utilização destes em atividades distintas daquelas previstas no objeto da



Tropeiros

obrasibatiba@gmail.com

(28) 3543-1928 | www.ibatiba.es.gov.br

Av. Laurindo Alves Moreno, s/nº, Lacerda Sudré de Assis, Ibatiba-ES | CEP: 29395-000



Prefeitura Municipal de Ibatiba

Secretaria Municipal de Obras e Serviços Urbanos

contratação e em relação à função específica para a qual o trabalhador foi contratado; e

4.6.4. Considerar os trabalhadores da Contratada como colaboradores eventuais do próprio órgão ou entidade responsável pela contratação, especialmente para efeito de concessão de diárias e passagens.

4.7. Fornecer por escrito as informações necessárias para a correta execução contratual

4.8. Realizar avaliações periódicas da qualidade do serviço prestado após seu recebimento;

4.9. Cientificar o órgão responsável para adoção das medidas cabíveis quando do descumprimento das obrigações pela Contratada;

4.10. Arquivar, entre outros documentos, projetos, "as built", especificações técnicas, orçamentos, termos de recebimento, contratos e aditamentos, relatórios de inspeções técnicas após o recebimento do serviço e notificações expedidas;

4.11. Exigir da Contratada que providencie a seguinte documentação como condição indispensável para o recebimento do objeto, conforme o caso:

4.11.1. "as built", elaborado pelo responsável por sua execução;

4.11.2. A reparação dos vícios verificados dentro do prazo de garantia do serviço, tendo em vista o direito assegurado à Contratante no § 6º, do art. 140 da Lei nº 14.133/2021 e no art. 12 da Lei nº 8.078/90 (Código de Defesa do Consumidor).

5. Obrigações da Contratada:



Tropeiros

obrasibatiba@gmail.com

(28) 3543-1928 | www.ibatiba.es.gov.br

Av. Laurindo Alves Moreno, s/nº, Lacerda Sudré de Assis, Ibatiba-ES | CEP: 29395-000



Prefeitura Municipal de Ibatiba

Secretaria Municipal de Obras e Serviços Urbanos

- 5.1.** Executar o contrato conforme especificações deste Projeto Básico e de sua proposta, com a alocação dos empregados necessários ao perfeito cumprimento das cláusulas contratuais, além de fornecer e utilizar os materiais e equipamentos, ferramentas e utensílios necessários, na qualidade e quantidade mínimas especificadas neste Projeto Básico e em sua proposta;
- 5.2.** Reparar, corrigir, remover ou substituir, às suas expensas, no total ou em parte, no prazo fixado pelo fiscal do contrato, as obras efetuadas em que se verificarem vícios, defeitos ou incorreções resultantes da execução ou dos materiais empregados;
- 5.3.** Responsabilizar-se pelos vícios e danos decorrentes da execução do objeto, de acordo com os artigos 14 e 17 a 27, do Código de Defesa do Consumidor (Lei nº 8.078, de 1990), ficando a Contratante autorizada a descontar da garantia prestada, caso exigida no edital, ou dos pagamentos devidos à Contratada, o valor correspondente aos danos sofridos;
- 5.4.** Utilizar empregados habilitados e com conhecimentos básicos do objeto a ser executado, em conformidade com as normas e determinações em vigor;
- 5.5.** Responsabilizar-se pelo cumprimento das obrigações previstas em Acordo, Convenção, Dissídio Coletivo de Trabalho ou equivalentes das categorias abrangidas pelo contrato, por todas as obrigações trabalhistas, sociais, previdenciárias, tributárias e as demais previstas em legislação específica, cuja inadimplência não transfere a responsabilidade à Contratante;
- 5.6.** Comunicar ao Fiscal do contrato, no prazo de 24 (vinte e quatro) horas, qualquer ocorrência anormal ou acidente que se verifique no local dos serviços.



Prefeitura Municipal de Ibatiba

Secretaria Municipal de Obras e Serviços Urbanos

5.7. Assegurar aos seus trabalhadores ambiente de trabalho, inclusive equipamentos e instalações, em condições adequadas ao cumprimento das normas de saúde, segurança e bem-estar no trabalho;

5.8. Prestar todo esclarecimento ou informação solicitados pela Contratante ou por seus prepostos, garantindo-lhes o acesso, a qualquer tempo, ao local dos trabalhos, bem como aos documentos relativos à execução do empreendimento.

5.9. Paralisar, por determinação da Contratante, qualquer atividade que não esteja sendo executada de acordo com a boa técnica ou que ponha em risco a segurança de pessoas ou bens de terceiros.

5.10. Promover a guarda, manutenção e vigilância de materiais, ferramentas, e tudo o que for necessário à execução dos serviços, durante a vigência do contrato

5.11. Promover a organização técnica e administrativa dos serviços, de modo a conduzi-los eficaz e eficientemente, de acordo com os documentos e especificações que integram este Projeto Básico, no prazo determinado.

5.12. Conduzir os trabalhos com estrita observância às normas da legislação pertinente, cumprindo as determinações dos Poderes Públicos, mantendo sempre limpo o local dos serviços e nas melhores condições de segurança, higiene e disciplina.

5.13. Submeter previamente, por escrito, à Contratante, para análise e aprovação, quaisquer mudanças nos métodos executivos que fujam às especificações do memorial descritivo.

5.14. Não permitir a utilização de qualquer trabalho do menor de dezesseis anos, exceto na condição de aprendiz para os maiores de quatorze anos; nem permitir a



Tropeiros

obrasibatiba@gmail.com

(28) 3543-1928 | www.ibatiba.es.gov.br

Av. Laurindo Alves Moreno, s/nº, Lacerda Sudré de Assis, Ibatiba-ES | CEP: 29395-000



Prefeitura Municipal de Ibatiba

Secretaria Municipal de Obras e Serviços Urbanos

utilização do trabalho do menor de dezoito anos em trabalho noturno, perigoso ou insalubre;

5.15. Manter durante toda a vigência do contrato, em compatibilidade com as obrigações assumidas, todas as condições de habilitação e qualificação exigidas na licitação;

5.16. Apresentar os empregados devidamente identificados por meio de crachá;

5.17. Apresentar à Contratante, quando for o caso, a relação nominal dos empregados que adentrarão no órgão para a execução do serviço;

5.18. Atender às solicitações da Contratante quanto à substituição dos empregados alocados, no prazo fixado pela fiscalização do contrato nos casos em que ficar constatado descumprimento das obrigações relativas à execução do serviço, conforme descrito neste Projeto Básico;

5.19. Manter preposto aceito pela Contratante nos horários e locais de prestação de serviço para representá-la na execução do contrato com capacidade para tomar decisões compatíveis com os compromissos assumidos;

5.20. Instruir os seus empregados, quanto à prevenção de incêndios nas áreas da Contratante;

5.21. Adotar as providências e precauções necessárias, inclusive consulta nos respectivos órgãos, se necessário for, a fim de que não venham a ser danificadas as redes hidrossanitárias, elétricas e de comunicação.

5.22. Providenciar junto ao CREA e/ou ao CAU-BR as Anotações e Registros de Responsabilidade Técnica referentes ao objeto do contrato e especialidades pertinentes, nos termos das normas pertinentes (Leis nº. 6.496/77 e 12.378/2010);



Tropeiros

obrasibatiba@gmail.com

(28) 3543-1928 | www.ibatiba.es.gov.br

Av. Laurindo Alves Moreno, s/nº, Lacerda Sudré de Assis, Ibatiba-ES | CEP: 29395-000



Prefeitura Municipal de Ibatiba

Secretaria Municipal de Obras e Serviços Urbanos

5.23. Obter junto aos órgãos competentes, conforme o caso, as licenças necessárias e demais documentos e autorizações exigíveis, na forma da legislação aplicável;

5.24. Elaborar o Diário de Obra, incluindo diariamente, pelo Engenheiro preposto responsável, as informações sobre o andamento do empreendimento, tais como, número de funcionários, de equipamentos, condições de trabalho, condições meteorológicas, serviços executados, registro de ocorrências e outros fatos relacionados, bem como os comunicados à Fiscalização e situação das atividades em relação ao cronograma previsto.

5.25. REFAZER, às suas expensas, os trabalhos executados em desacordo com o estabelecido no instrumento contratual, neste Projeto Básico e seus anexos, bem como substituir aqueles realizados com materiais defeituosos ou com vício de construção, devidamente constatado pelo fiscal da obra, **PELO PRAZO DE 05 (CINCO) ANOS**, contado da data de emissão do Termo de Recebimento Definitivo.

5.26. Observar as diretrizes, critérios e procedimentos para a gestão dos resíduos da construção civil estabelecidos na Resolução nº 307, de 05/07/2002, com as alterações posteriores, do Conselho Nacional de Meio Ambiente - CONAMA, conforme artigo 4º, §§ 2º e 3º, da Instrução Normativa SLTI/MP nº 1, de 19/01/2010, nos seguintes termos:

5.26.1. Nos termos dos artigos 3º e 10º da Resolução CONAMA nº 307, de 05/07/2002, a CONTRATADA deverá providenciar a destinação ambientalmente adequada dos resíduos da construção civil originários da contratação, obedecendo, no que couber, aos seguintes procedimentos:

5.26.1.1. Resíduos Classe A (reutilizáveis ou recicláveis como agregados): deverão ser reutilizados ou reciclados na forma de agregados, ou encaminhados a aterros de resíduos classe A de preservação de material para usos futuros;



Tropeiros

obrasibatiba@gmail.com

(28) 3543-1928 | www.ibatiba.es.gov.br

Av. Laurindo Alves Moreno, s/nº, Lacerda Sudré de Assis, Ibatiba-ES | CEP: 29395-000



Prefeitura Municipal de Ibatiba

Secretaria Municipal de Obras e Serviços Urbanos

5.26.1.2. Resíduos Classe B (recicláveis para outras destinações): deverão ser reutilizados, reciclados ou encaminhados a áreas de armazenamento temporário, sendo dispostos de modo a permitir a sua utilização ou reciclagem futura;

5.26.1.3. Resíduos Classe C (para os quais não foram desenvolvidas tecnologias ou aplicações economicamente viáveis que permitam a sua reciclagem/recuperação): deverão ser armazenados, transportados e destinados em conformidade com as normas técnicas específicas;

5.26.1.4. Resíduos Classe D (perigosos, contaminados ou prejudiciais à saúde): deverão ser armazenados, transportados, reutilizados e destinados em conformidade com as normas técnicas específicas.

5.26.3. Em nenhuma hipótese a Contratada poderá dispor os resíduos originários da contratação em aterros de resíduos sólidos urbanos, áreas de “bota fora”, encostas, corpos d’água, lotes vagos e áreas protegidas por Lei, bem como em áreas não licenciadas;

5.26.4. Para fins de fiscalização do fiel cumprimento do Programa Municipal de Gerenciamento de Resíduos da Construção Civil, ou do Projeto de Gerenciamento de Resíduos da Construção Civil, conforme o caso, a contratada comprovará, sob pena de multa, que todos os resíduos removidos estão acompanhados de Controle de Transporte de Resíduos, em conformidade com as normas da Agência Brasileira de Normas Técnicas - ABNT, ABNT NBR ns. 15.112, 15.113, 15.114, 15.115 e 15.116, de 2004.

5.27. Realizar, conforme o caso, por meio de laboratórios previamente aprovados pela fiscalização e sob suas custas, os testes, ensaios, exames e provas necessárias ao controle de qualidade dos materiais, serviços e equipamentos a serem aplicados nos



Prefeitura Municipal de Ibatiba

Secretaria Municipal de Obras e Serviços Urbanos

trabalhos, conforme procedimento previsto neste Projeto Básico e demais documentos anexos;

5.28. Cumprir o Acordo, Dissídio, Convenção Coletiva ou equivalente, relativo à categoria profissional abrangida no contrato bem como da legislação em vigor e não havendo na região Acordo, Dissídio ou Convenção Coletiva relativa à categoria profissional abrangida no contrato, garantir os direitos trabalhistas, fixado em regulamento de trabalho ou profissão de natureza similar da região mais próxima;

5.29. Aceitar que a Administração Pública não se vincula às disposições contidas em Acordos, Dissídios ou Convenções Coletivas que tratem de pagamento de participação dos trabalhadores nos lucros ou resultados da empresa contratada, de matéria não trabalhista, ou que estabeleçam direitos não previstos em lei, tais como valores ou índices obrigatórios de encargos sociais ou previdenciários, bem como de preços para os insumos relacionados ao exercício da atividade;

5.30. Reconhecer sua responsabilidade exclusiva sobre a quitação dos encargos trabalhistas e sociais decorrentes do contrato;

5.31. Apresentar a comprovação, conforme solicitado pela contratante, do cumprimento das obrigações trabalhistas, previdenciárias e para com o FGTS, em relação aos empregados da contratada que efetivamente participarem da execução do contrato;

5.32. Observar os preceitos da legislação sobre a jornada de trabalho, conforme a categoria profissional;

5.33. Elaborar "as built", ao final da obra, em conformidade com a NBR 14645-1:2001 da ABNT.



Tropeiros

obrasibatiba@gmail.com

(28) 3543-1928 | www.ibatiba.es.gov.br

Av. Laurindo Alves Moreno, s/nº, Lacerda Sudré de Assis, Ibatiba-ES | CEP: 29395-000



Prefeitura Municipal de Ibatiba

Secretaria Municipal de Obras e Serviços Urbanos

5.34. Após a assinatura do contrato, a contratada deverá participar de reunião inicial com a contratante para apresentação do plano de fiscalização, que conterà informações acerca das obrigações contratuais, dos mecanismos de fiscalização, das estratégias para execução do objeto, do plano complementar de execução da contratada, quando houver, do método de aferição dos resultados e das sanções aplicáveis, dentre outros.

5.35. Cuidar para que os serviços a serem executados acarretem a menor perturbação possível aos serviços públicos, às vias de acesso e a todo e qualquer bem, público ou privado, adjacente às instalações da contratante, providenciando sinalização e/ou isolamento das áreas de serviço, de modo a evitar quaisquer eventuais riscos às pessoas no entorno ou em circulação nas proximidades.

5.36. Durante todo o período contratual, a contratada deverá manter adequada gestão e logística e/ou estoque dos itens (EPI's, uniformes, ferramentas e todos os demais itens contratuais), de modo a garantir as devidas reposições, de forma imediata, sempre que se fizer necessário. Caso a contratante identifique situações de não conformidades, como: a falta de itens, ou que a contratada permitiu a atuação de seus empregados, fazendo uso de EPI's, Uniformes ou Ferramentas, etc., danificados, em condições inadequadas ou com riscos à segurança dos mesmos ou de terceiros, poderá aplicar as devidas sanções previstas em contrato, além dos critérios de glosa em medição, quando cabíveis.

5.37. Observar as normas de segurança e saúde no trabalho, em especial as NR 01, NR 06, NR 10, NR 17, NR 18, NR 35, entre outras que sejam pertinentes ao escopo do contrato.



Tropeiros

obrasibatiba@gmail.com

(28) 3543-1928 | www.ibatiba.es.gov.br

Av. Laurindo Alves Moreno, s/nº, Lacerda Sudré de Assis, Ibatiba-ES | CEP: 29395-000



Prefeitura Municipal de Ibatiba

Secretaria Municipal de Obras e Serviços Urbanos

5.38. Providenciar sinalização de segurança (cones, faixas de alerta e interdição, placas de advertência, etc.), no local da execução dos serviços, de proteção para bens e pessoas.

6. Do Atendimento Aos Prazos Contratuais Em Geral:

6.1. O prazo de execução é de **03 (três) meses**, contados a partir da data do recebimento da ordem de serviços, conforme cronograma de execução físico-financeiro, obedecendo às datas informadas no Projeto Executivo.

6.2. Qualquer prorrogação de prazo de vigência deverá ser devidamente justificada, atestado pelo fiscal de contrato e aceito pelo Sr. Prefeito.

6.3. A empresa deverá **OBRIGATORIAMENTE** e sob pena de rescisão contratual, dar início à execução da obra em **no máximo 05 (cinco) dias após o recebimento da Ordem de Serviço**.

6.4. A contratada fica obrigada a garantir o pleno atendimento a todos os prazos estabelecidos em contrato e, inclusive, àqueles que vierem a ser definidos pela fiscalização/gestão da contratante no decorrer da execução contratual, estando a contratada, ciente de que estará passível de aplicação das devidas sanções contratuais pela inexecução ou execução parcial de suas obrigações, em virtude deste descumprimento.

6.5. A contratada fica obrigada a informar à contratante por escrito, e sempre com antecedência adequada, quando da impossibilidade de atendimento de solicitações e da realização dos serviços nos prazos estipulados, justificando o atraso



Tropeiros

obrasibatiba@gmail.com

(28) 3543-1928 | www.ibatiba.es.gov.br

Av. Laurindo Alves Moreno, s/nº, Lacerda Sudré de Assis, Ibatiba-ES | CEP: 29395-000



Prefeitura Municipal de Ibatiba

Secretaria Municipal de Obras e Serviços Urbanos

e solicitando dilação do prazo, a qual poderá ser concedida a critério da Administração, e conforme parâmetros contratuais.

6.6. Toda e qualquer ocorrência que possa provocar atraso na obra deverá ser comunicada de imediato ao Fiscal do contrato, com posterior formalização da comunicação em até 24 (vinte e quatro) horas, inclusive qualquer ocorrência anormal ou acidente envolvendo seus empregados, que se verifique no local dos serviços, bem como, situações de eventuais afastamentos ou ausências de empregados, por quaisquer razões, atuando sempre preventivamente e no sentido de manter os atendimentos contratuais e prazos, sem impactos ou atrasos por deficiência na quantidade de efetivo de pessoal, planejamento logístico ou de substituição por ausências, etc. Caso a contratante constate falhas ou atrasos em decorrência desse tipo de situação, ou a omissão da informação de acidente, ou mesmo, sua comunicação em prazo posterior ao exigido, a contratada estará sujeita às devidas sanções contratuais.

7. **Livro de Ocorrências:**

7.1. A empresa deverá providenciar às suas expensas um Livro de Ocorrências, mantendo-o atualizado, em ordem e disponível para apreciação da contratante sempre que solicitado, devendo ainda:

7.1.1. Comunicar à contratante imediatamente as ocorrências de urgência ou de emergência identificadas, não deixando de registrá-las no Livro de Ocorrências.

7.1.2. Registrar imediatamente no Livro de Ocorrências todas as ocorrências, falhas, irregularidades ou anormalidades constatadas na execução dos serviços de manutenção predial, tão logo elas sejam detectadas, mantendo-o disponível para a contratante registrar ela mesma as ocorrências detectadas.



Tropeiros

obrasibatiba@gmail.com

(28) 3543-1928 | www.ibatiba.es.gov.br

Av. Laurindo Alves Moreno, s/nº, Lacerda Sudré de Assis, Ibatiba-ES | CEP: 29395-000



Prefeitura Municipal de Ibatiba

Secretaria Municipal de Obras e Serviços Urbanos

7.1.3. O Relatório de Ocorrência deverá conter, necessariamente, a identificação do problema verificado e seu diagnóstico, indicar a causa provável da ocorrência e apresentar a ação em andamento para sua solução.

8. Uniformes e EPI's:

8.1. A contratada deverá apresentar os empregados devidamente identificados por meio de crachás (de uso ostensivo), além de provê-los de todos os Equipamentos de Proteção Individual - EPI necessários (em quantidades adequadas, de modo que nunca ocorra falta dos mesmos) e fornecer (no mínimo) 02 jogos de uniformes completos por funcionário e adequados considerando a atividade a ser desempenhada.

9. Preposto:

9.1. A contratada deverá manter preposto aceito pela contratante nos horários e locais de prestação de serviço para representá-la na execução do contrato com capacidade para tomar decisões compatíveis com os compromissos assumidos.

9.2. O preposto deverá atuar, exclusivamente, no cargo de gestão e liderança (ex.: Supervisor, encarregado, gerente, etc.), sendo vedada, e não aceita, a indicação e o aproveitamento na função de Preposto, de empregados da execução operacional (ex.: eletricitista, artífice, marceneiro, etc.) ou daqueles que prestem exclusivamente serviços de apoio administrativos (ex.: secretária/o, assistente, contínuo, etc.) sendo o seu custo considerado no valor dos serviços da proposta apresentada.



Tropeiros

obrasibatiba@gmail.com

(28) 3543-1928 | www.ibatiba.es.gov.br

Av. Laurindo Alves Moreno, s/nº, Lacerda Sudré de Assis, Ibatiba-ES | CEP: 29395-000



Prefeitura Municipal de Ibatiba

Secretaria Municipal de Obras e Serviços Urbanos

9.3. O Preposto deverá estar lotado exclusivamente, acompanhando e respondendo diretamente pela execução dos serviços, e no local da prestação dos mesmos, e durante todo o período contratual, não sendo aceito de outra forma (ex.: gestão à distância ou visitas eventuais).

10. **Da Fiscalização e Recebimento Dos Serviços:**

10.1. O Município através do servidor **Jonathan Barbosa da Silva**, inscrição no **CREA ES-038508/D**, lotado na **Secretaria Municipal de Administração**, acompanhará e fiscalizará o contrato resultante desta Licitação, o qual registrará em relatório todas as ocorrências, deficiências, irregularidades ou falhas porventura observadas na execução dos serviços e terá poder, entre outros, para notificar a contratada, objetivando sua imediata correção.

10.2. O aceite dos serviços só se dará após a aceitação pelo conveniente;

10.3. Tanto para fins de fiscalização como para fins de pagamento, deverá ser observado os critérios apontados – no cronograma físico – financeiro.

10.4. A fiscalização deverá observar os critérios definidos no **Decreto Municipal 083/2023**, que institui o manual de gestão e fiscalização de contratos, atas de registro de preços ou instrumentos equivalentes e estabelece normas para execução, fiscalização, alteração e seus pagamentos, nos termos da lei federal nº 14.133/2021.

11. **Do Recebimento e Aceitação Do Objeto**



Prefeitura Municipal de Ibatiba

Secretaria Municipal de Obras e Serviços Urbanos

11.1. Recebimento Provisório: o recebimento provisório será realizado pelo fiscal técnico, após a entrega da documentação acima, da seguinte forma:

11.1.1. A contratante realizará inspeção minuciosa de todos os serviços executados, por meio de profissionais técnicos competentes, acompanhados dos profissionais encarregados pelo serviço, com a finalidade de verificar a adequação dos serviços e constatar e relacionar os arremates, retoques e revisões finais que se fizerem necessários.

11.1.2. Para efeito de recebimento provisório, ao final de cada período de faturamento, o fiscal técnico do contrato irá apurar o resultado das avaliações da execução do objeto e, se for o caso, a análise do desempenho e qualidade da prestação dos serviços realizados em consonância com os indicadores previstos, que poderá resultar no redimensionamento de valores a serem pagos à contratada, registrando em relatório a ser encaminhado ao gestor do contrato.

11.1.3. A Contratada fica obrigada a reparar, corrigir, remover, reconstruir ou substituir, às suas expensas, no todo ou em parte, o objeto em que se verificarem vícios, defeitos ou incorreções resultantes da execução ou materiais empregados, cabendo à fiscalização não atestar a última e/ou única medição de serviços até que sejam sanadas todas as eventuais pendências que possam vir a ser apontadas no Recebimento Provisório.

11.1.4. O recebimento provisório também ficará sujeito, quando cabível, à conclusão de todos os testes de campo e à entrega dos Manuais e Instruções exigíveis.

11.1.5. A aprovação da medição prévia apresentada pela Contratada não a exime de qualquer das responsabilidades contratuais, nem implica aceitação definitiva dos serviços executados.



Tropeiros

obrasibatiba@gmail.com

(28) 3543-1928 | www.ibatiba.es.gov.br

Av. Laurindo Alves Moreno, s/nº, Lacerda Sudré de Assis, Ibatiba-ES | CEP: 29395-000



Prefeitura Municipal de Ibatiba

Secretaria Municipal de Obras e Serviços Urbanos

11.1.6. No prazo de até 15 dias corridos a partir do recebimento dos documentos da contratada, cada fiscal ou a equipe de fiscalização deverá elaborar Relatório Circunstanciado em consonância com suas atribuições, e encaminhá-lo ao gestor do contrato.

11.1.7. Quando a fiscalização for exercida por um único servidor, o relatório circunstanciado deverá conter o registro, a análise e a conclusão acerca das ocorrências na execução do contrato, em relação à fiscalização técnica e administrativa e demais documentos que julgar necessários, devendo encaminhá-los ao gestor do contrato para recebimento definitivo.

11.1.8. Será considerado como ocorrido o recebimento provisório com a entrega do relatório circunstanciado ou, em havendo mais de um a ser feito, com a entrega do último.

11.2. Recebimento Definitivo: No prazo de até 10 (dez) dias corridos a partir do recebimento provisório dos serviços, o Gestor do Contrato deverá providenciar o recebimento definitivo, ato que concretiza o ateste da execução dos serviços, obedecendo o que se segue:

11.2.1. Realizar a análise dos relatórios e de toda a documentação apresentada pela fiscalização e, caso haja irregularidades que impeçam a liquidação e o pagamento da despesa, indicar as cláusulas contratuais pertinentes, solicitando à contratada, por escrito, as respectivas correções;

11.2.2. Emitir Termo Circunstanciado para efeito de recebimento definitivo dos serviços prestados, com base nos relatórios e documentações apresentadas; e

11.2.3. Comunicar a empresa para que emita a Nota Fiscal ou Fatura, com o valor exato dimensionado pela fiscalização.



Tropeiros

obrasibatiba@gmail.com

(28) 3543-1928 | www.ibatiba.es.gov.br

Av. Laurindo Alves Moreno, s/nº, Lacerda Sudré de Assis, Ibatiba-ES | CEP: 29395-000



Prefeitura Municipal de Ibatiba

Secretaria Municipal de Obras e Serviços Urbanos

11.3. Da emissão da Nota Fiscal/Fatura: a emissão de nota fiscal/fatura deve ser precedida do recebimento definitivo dos serviços, nos termos abaixo:

11.3.1. Ao final de cada etapa da execução contratual, conforme previsto no Cronograma Físico-Financeiro, a Contratada apresentará a medição prévia dos serviços executados no período, através de **planilha e memória de cálculo detalhada**.

11.3.2. Uma etapa será considerada efetivamente concluída quando os serviços previstos para aquela etapa, no Cronograma Físico-Financeiro, estiverem executados em sua totalidade.

11.4. O recebimento provisório da última etapa da obra é condicionado, além da execução do objeto em si, à entrega do "as built".

11.5. O recebimento provisório ou definitivo do objeto não exclui a responsabilidade da Contratada pelos prejuízos resultantes da incorreta execução do contrato, das garantias concedidas e das responsabilidades assumidas em contrato e por força das disposições legais em vigor (Lei nº 10.406, de 2002).

11.6. Os serviços poderão ser rejeitados, no todo ou em parte, quando em desacordo com as especificações constantes neste Projeto Básico e na proposta, devendo ser corrigidos/refeitos/substituídos no prazo fixado pelo fiscal do contrato, às custas da Contratada, sem prejuízo da aplicação de penalidades.

12. Critérios de Seleção do Fornecedor:

12.1. As exigências de habilitação jurídica e de regularidade fiscal e trabalhista são as usuais para a generalidade dos objetos, bem como a regularidade econômico-financeira, que garanta a execução da obra e qualificação técnica de acordo com os requisitos legais, levando-se em conta para fins de qualificação técnica que os



Tropeiros

obrasibatiba@gmail.com

(28) 3543-1928 | www.ibatiba.es.gov.br

Av. Laurindo Alves Moreno, s/nº, Lacerda Sudré de Assis, Ibatiba-ES | CEP: 29395-000



Prefeitura Municipal de Ibatiba

Secretaria Municipal de Obras e Serviços Urbanos

itens abaixo são considerados itens de maior relevância técnica ou valor significativo do objeto da licitação, assim consideradas as que tenham valor individual igual ou superior a 4% (quatro por cento) do valor total estimado da contratação, em conformidade com o inciso XV, do art. 028 do Decreto Municipal nº 082/2023 e inciso IX, do art. 18 da Lei Federal nº 14.133/2021, e ainda, o §1º do art. 067 da Lei Federal nº 14.133/2021 e indicados em parecer técnico pelo engenheiro responsável pela elaboração do projeto:

12.1.1. "ESTRUTURA DE MADEIRA estrutura de madeira de lei tipo paraju, peroba mica, angelim pedra ou equivalente para telhado de telha cerâmica tipo capa e canal, com pontaletes, terças, caibros e ripas, inclusive tratamento com cupinicida, exclusive telhas.";

12.1.2. "COBERTURA NOVA DE TELHAS cobertura nova de telhas cerâmicas tipo capa canal inclusive cumeeira (telhas compradas na praça de vitória, posto obra) (área de projeção horizontal; incl. 35%)";

12.1.3. "REBOCO TIPO PAULISTA reboco tipo paulista de argamassa de cimento, cal hidratada ch1 e areia lavada traço 1:0,5:6, espessura 25 mm";

12.1.4. "AZULEJO BRANCO 15 X 15 CM azulejo branco 15 x 15 cm, juntas a prumo, assentado com argamassa de cimento colante, inclusive rejuntamento com cimento branco, marcas de referência eliane, cecrisa ou portobello".

12.2. Como requisito de qualificação técnico-operacional, exige-se a comprovação por atestado em nome da empresa fornecido por pessoa jurídica de direito público ou privado de que o licitante tenha realizado no mínimo **50% (cinquenta por cento)** do quantitativo das parcelas de maior relevância técnica ou valor significativo da atividade pertinente e compatível em características, quantidades e prazos com o objeto da licitação, conforme previsto no §2º do art. 65 da Lei Federal nº 14.133/2021.



Tropeiros

obrasibatiba@gmail.com

(28) 3543-1928 | www.ibatiba.es.gov.br

Av. Laurindo Alves Moreno, s/nº, Lacerda Sudré de Assis, Ibatiba-ES | CEP: 29395-000



Prefeitura Municipal de Ibatiba

Secretaria Municipal de Obras e Serviços Urbanos

13. **Estimativa de Preços e Preços Referenciais de acordo com a Tabela DER-ES – NOV/2023.**

13.1. O custo estimado da contratação é de **R\$ 231.902,16 (duzentos e trinta e um mil e novecentos e dois reais e dezesseis centavos)**, conforme planilha orçamentária em anexo.

14. **Integram este Projeto Básico, para todos os fins e efeitos, os seguintes Anexos:**

Anexo I - Memorial Descritivo;

Anexo II – Parecer Técnico;

Anexo III - Planilha de Descrição dos Serviços;

Anexo IV – Cronograma de Execução Físico-financeiro;

Anexo V – Cálculo do BDI;

Anexo VI – Memória de Cálculo;

Anexo VII – Composições Unitárias

Anexo VIII – Relatório fotográfico;

Anexo IX – ART – Anotação de Responsabilidade Técnica do projeto;

Anexo X – Plantas.

Ibatiba – ES, 21 de março de 2024.

NILSON SILVA OLIVEIRA

Secretário Municipal de Obras e Serviços Urbanos - Interino



Tropeiros

obrasibatiba@gmail.com

(28) 3543-1928 | www.ibatiba.es.gov.br

Av. Laurindo Alves Moreno, s/nº, Lacerda Sudré de Assis, Ibatiba-ES | CEP: 29395-000



Prefeitura Municipal de Ibatiba

Secretaria Municipal de Administração

Licitações e Contratos

ANEXO VII

MEMORIAL DESCRITIVO



Prefeitura Municipal de Ibatiba

Secretaria Municipal de Administração
Divisão de Engenharia

MEMORIAL DESCRITIVO EXECUTIVO ESPECIFICAÇÕES TÉCNICAS

REFORMA GERAL E A ADEQUAÇÃO DA NOVA SEDE DA 1ª COMPANHIA DO 14º BPM.

MARÇO/2024



Prefeitura Municipal de Ibatiba

Secretaria Municipal de Administração

Divisão de Engenharia

1. INTRODUÇÃO

O presente documento tem como objetivo determinar as condições básicas necessárias ao desenvolvimento das obras e serviços relativos a 1ª Companhia do 14º BPM, localizado na Av. Mario Andreaza, 226, Centro – Ibatiba-ES.

Aqui estão relacionados a forma construtiva, a caracterização dos materiais, os equipamentos e os serviços que serão utilizados nas obras.

Estas Especificações Técnicas complementam os desenhos dos projetos, regulamentando a execução das obras, estabelecendo diretrizes claras e objetivas, obrigações e direitos entre as partes, e fazendo parte integrante do contrato para a execução das obras.

2. ASPECTOS GERAIS

2.1 OBJETO

Reforma geral e a adequação da nova sede da 1ª Companhia do 14º BPM no município de Ibatiba-ES.

3. GENERALIDADES

3.1 OBJETIVO

Este memorial tem por objetivo determinar os materiais a serem empregados e os serviços a executar, fornecer diretrizes técnicas e informações quanto à elaboração dos serviços a serem executados para a adequação da estrutura existente.

3.2 FASE PRELIMINAR

O memorial descritivo complementa e é parte integrante dos projetos arquitetônico e complementares de engenharia, orçamentos e planilhas. Em caso de eventual divergência de informações contidas nos projetos, memorial e



Prefeitura Municipal de Ibatiba

Secretaria Municipal de Administração
Divisão de Engenharia

orçamento, a CONTRATADA deverá obedecer aos projetos e ao memorial ou as especificações por escrito dos autores dos projetos e ou da FISCALIZAÇÃO.

4. PRAZO E CRONOGRAMA

O desenvolvimento dos serviços e obras contratados obedecerá a um ritmo que satisfaça perfeitamente o Cronograma Inicial, documento que integrará o Contrato para todos os efeitos legais.

O Cronograma inicial conterá, necessariamente, valores parcelados para a execução de cada um dos serviços que compõe as obras, e terá vinculação total com as prestações constantes da forma de Pagamento acordada entre as partes.

Os prazos expressos no Cronograma serão contados sempre em dias corridos, a contar da data de início.

4.1 DIÁRIO DE OBRA

O CONSTRUTOR providenciará livro para Diário da Obra com páginas tipograficamente numeradas, no qual se fará a anotação de todos os fatos que ocorrem na obra. Nele serão feitos apontamentos diários onde constarão, no mínimo, as seguintes informações:

- Número de operários em atividade;
- Etapa do serviço em andamento;
- Informações quanto ao tempo de execução das obras a partir do início dos serviços;
- Condições meteorológicas no dia;



Prefeitura Municipal de Ibatiba

Secretaria Municipal de Administração

Divisão de Engenharia

- Assuntos de interesse geral da obra;
- Comunicações e ordens da Fiscalização.

O diário deverá ser rubricado diariamente pela FISCALIZAÇÃO e pelo CONSTRUTOR e será utilizado como referência para sanar dúvidas que porventura venham a surgir quanto ao desempenho dos serviços.

4.2 SERVIÇOS PRELIMINARES

Todas as instalações provisórias devem estar de acordo com a NR 18 e demais legislações vigentes.

Enquanto durar a execução das obras, instalações e serviços, a colocação e manutenção de placas visíveis ao público serão obrigatórias, contendo o nome dos responsáveis pelos projetos e execução.

5. ESPECIFICAÇÕES: MATERIAIS, EQUIPAMENTOS E NORMAS

5.1 PROJETOS

Todos os projetos da Integração dos edifícios do 1ª Companhia do 14º BPM foram desenvolvidos pela Prefeitura Municipal de Ibatiba-ES.

Após a conclusão das obras o CONSTRUTOR deverá fornecer ao PROPRIETÁRIO todos os projetos na forma de AS-BUILT, ou seja, incorporando todas as alterações feitas na obra, nas versões digitais para manuseio (ex.: dwg, xls, doc, etc.) e versões de plotagem (ex.: plt, pdf, etc.).



Prefeitura Municipal de Ibatiba

Secretaria Municipal de Administração
Divisão de Engenharia

6. OBSERVAÇÕES IMPORTANTES

QUALQUER ALTERAÇÃO NA ESPECIFICAÇÃO ORIGINAL DEVERÁ SER LEVADA AO CONHECIMENTO DA FISCALIZAÇÃO JUNTAMENTE COM AMOSTRA DO PRODUTO PARA VERIFICAÇÃO E CONSENTIMENTO.

TODA E QUALQUER NORMA BRASILEIRA REFERENTE A QUALQUER ITEM RELACIONADO À CONSTRUÇÃO CIVIL DEVERÁ SER FIELMENTE RESPEITADO.

TODOS OS MATERIAIS APLICADOS DEVERÃO TER BOA QUALIDADE COMPROVADA E APROVADA PELA FISCALIZAÇÃO DA CONTRATANTE.

7. CANTEIRO DE OBRAS

A obra terá placa de obra nas dimensões de 2.0 x 4.0 m, padrão DER, e utilização de Tapume Telha Metálica Ondulada em aço galvanizado 0,50mm Branca h=2,20m, incl. montagem estr. mad. 8"x8", c/adeseivo "DER-ES" 60x60cm a cada 10m, incl. faixas pint. esmalte sint. cores azul c/ h=30cm e rosa c/ h=10cm . tapume com telha metálica para isolamento da obra.

7.1 DEMOLIÇÃO E RETIRADA

Será feito os serviços de remoção de cobertura em telha ondulada de fibrocimento, inclusive estrutura, retirada, retirada de portas e janelas de madeira, inclusive batentes, demolição de piso revestido com cerâmica, retirada de revestimento antigo em reboco, retirada de aparelhos sanitários, retirada de pontos elétricos (luminárias, interruptores e tomadas).

7.2 VERGAS/CONTRAVERGA



Prefeitura Municipal de Ibatiba

Secretaria Municipal de Administração

Divisão de Engenharia

Será feito os serviço de verga/contraverga reta de concreto armado 10 x 5 cm, Fck = 15 MPa, inclusive forma, armação e desforma.

7.3 ALVENARIA DE VEDAÇÃO

Na obra em questão vai ser feito o serviço de muro de alvenaria de blocos cerâmicos 10x20x20cm, c/ pilares a cada 2 m, esp. 10cm e h=2.5m, revestido com chapisco, reboco e pintura acrílica a 2 demãos, incl. pilares, cintas e sapatas, empregando arg. cimento cal e areia, conforme descrito em projeto.

7.4 ESQUADRIAS DE MADEIRA E VIDRO

Será feito a instalação de marco de madeira de lei de 1ª (peroba, ipê, angelim pedra ou equivalente) com 15 x 3 cm de batente

Porta em madeira de lei tipo angelim pedra ou equiv. c/ enchimento em madeira de 1ª qualidade esp. 30mm, com visor de vidro, inclusive alizares, dobradiças e fechaduras externas em latão cromado la fonte/equiv. exclusive marco, nas dimensões: 0.60,0,80 e 0,90 x 2.10 m.

Janela de correr para vidro em alumínio anodizado cor natural, linha 25.

Deve ser seguido conforme o projeto.

7.5 VIDRO E ESPELHO

Vai ser feito a instalação de espelho espessura 4 mm, incluindo chapa compensada 6mm, moldura de peça de madeira 7x2.5cm fixada com parafuso e bucha conforme detalhe em projeto e Vidro plano transparente liso, com 4 mm de espessura.

7.6 COBERTURA

A cobertura será em estrutura de madeira de lei tipo Paraju, peroba mica, angelim pedra ou equivalente para telhado de telhas cerâmicas tipo capa e canal c/ tesouras, pilares, vigas, terças, caibros e ripas, incl. trat. c/cupinicida, exclusive



Prefeitura Municipal de Ibatiba

Secretaria Municipal de Administração

Divisão de Engenharia

telhas e telhas cerâmicas tipo capa e canal inclusive cumeeira (telhas compradas na praça de Vitória, posto obra) (área de projeção horizontal; incl. 35%).

7.7 REBAIXAMENTOS DE TETO E FORRO

O forro será em gesso, incluindo emassamento e pintura.

7.8 REVESTIMENTO DE PAREDE

Nas paredes internas será feito os serviços de chapisco com argamassa de cimento e areia média ou grossa sem peneirar no traço 1:3, espessura 5 mm reboco tipo paulista com argamassa de cimento, cal hidratada CH1 e areia no traço 1:0,5:6, espessura 25mm e revestimento em azulejo branco 15 x 15 cm, juntas a prumo, assentado com argamassa de cimento colante, inclusive rejuntamento com cimento branco, marcas de referência Eliane, Cecrisa ou Portobello em áreas molhadas.

7.9 LASTRO DE CONTRAPISO

Será feito regularização de base p/ revestimento cerâmico, com argamassa de cimento e areia no traço 1:5, espessura 5cm e lastro impermeabilizado de concreto não estrutural, espessura de 6 cm conforme descrito em projeto.

7.10 ACABAMENTO

O acabamento será em piso cerâmico esmaltado, PEI 5, acabamento semibrilho, dim. 45x45cm, ref. de cor CARGO PLUS WHITE Eliane/equiv. assentado com argamassa de cimento colante, inclusive rejuntamento.

7.11 INSTALAÇÕES HIDRO-SANITÁRIAS E ÁGUAS PLUVIAIS

O serviço de instalação de será realizado por pontos e água fria, registro de pressão e pontos de esgoto primário e secundário.

7.12 INSTALAÇÕES DE APARELHOS HIDRO-SANITÁRIOS



Prefeitura Municipal de Ibatiba

Secretaria Municipal de Administração
Divisão de Engenharia

Os aparelhos hidro-sanitários devem ser instalados conforme projeto.

7.13 INSTALAÇÕES ELÉTRICAS

Será feito o serviço de instalação elétrica com a utilização de pontos elétricos.

7.14 PINTURA

Vai ser feito o emassamento das paredes e pintura, além da pintura em madeira, os serviços devem ser seguidos conforme planilha e projeto.

Emassamento de paredes e forros, com duas demãos de massa acrílica, marcas de referência Suvnil, Coral ou Metalatex

Pintura com tinta látex acrílica em paredes, duas demãos.

Pintura com tinta acrílica Suvnil, Coral ou Metalatex, inclusive selador acrílico, em paredes externas a três demãos.

7.16 SERVIÇOS COMPLEMENTARES

Após a finalização da obra será realizada a limpeza geral da edificação e a instalação de placa de inauguração.

Juliane Moreira Rokitzki

Engenheira Civil
CREA ES 0048047/D



Prefeitura Municipal de Ibatiba

Secretaria Municipal de Administração

Licitações e Contratos

ANEXO VIII

PARECER TÉCNICO



Prefeitura Municipal de Ibatiba

Secretaria Municipal de Administração
Divisão de Engenharia

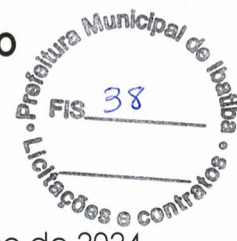

PARECER TÉCNICO

Ibatiba – ES, 21 de março de 2024.

OBJETO: Contratação de empresa especializada na prestação de Serviços de Obras de Engenharia, com fornecimento de mão de obra e material para a obra de reforma geral e a adequação da nova sede da 1ª Companhia do 14º BPM.

Relato e Conclusão

Ao ser avaliado os itens de maior relevância técnica ou valor significativo do objeto da licitação, assim consideradas as que tenham valor individual igual ou superior a 4% (quatro por cento) do valor total estimado da contratação, em conformidade com o inciso XV, do art. 028 do Decreto Municipal nº 082/2023 e inciso IX, do art. 18 da Lei Federal nº 14.133/2021, e ainda, o §1º do art. 067 da Lei Federal nº 14.133/2021.

- ESTRUTURA DE MADEIRA estrutura de madeira de lei tipo paraju, peroba mica, angelim pedra ou equivalente para telhado de telha cerâmica tipo capa e canal, com pontaletes, terças, caibros e ripas, inclusive tratamento com cupinicida, exclusive telhas;
- COBERTURA NOVA DE TELHAS cobertura nova de telhas cerâmicas tipo capa canal inclusive cumeeira (telhas compradas na praça de vitória, posto obra) (área de projeção horizontal; incl. 35%);
- REBOCO TIPO PAULISTA reboco tipo paulista de argamassa de cimento, cal hidratada ch1 e areia lavada traço 1:0,5:6, espessura 25 mm";
- AZULEJO BRANCO 15 X 15 CM azulejo branco 15 x 15 cm, juntas a prumo, assentado com argamassa de cimento colante, inclusive rejuntamento com cimento branco, marcas de referência eliane, cecrisa ou portobello".

Juliane Moreira Rokitzki

Engenheira Civil

CREA ES 0048047/D

Prefeitura Municipal

Juliane Moreira

Eng. Civil - CREA



Prefeitura Municipal de Ibatiba

Secretaria Municipal de Administração

Licitações e Contratos

ANEXO IX

PLANILHA ORÇAMENTÁRIA



PREFEITURA MUNICIPAL DE IBATIBA
ESTADO DO ESPÍRITO SANTO

SECRETARIA MUNICIPAL DE OBRAS E SERVIÇOS URBANOS

Obra: Reforma geral e a adequação da nova sede da 1ª Companhia do 14º BPM.

Local: AV. MARIO ANDREAZA, Nº 226, BAIRRO CENTRO - MUNICÍPIO DE IBATIBA - ES

PLANILHA ORÇAMENTÁRIA

DER-ES - DATA BASE:
DEZEMBRO / 2023
SINAPE:- DATA BASE:
FEV/2024

BDI: 36,59 %
LEIS SOCIAIS: 157,27 %

ITEM	ÓRGÃO	CÓDIGO	DESCRIÇÃO SERVIÇO	UNID	QUANT.	PREÇOS R\$	
						UNIT.	TOTAL
1						R\$ 4.876,57	
INSTALAÇÃO DO CANTEIRO DE OBRAS							
1.1	DER ES	020305	Placa de obra nas dimensões de 2.0 x 4.0 m, padrão IOPEs	m2	8,00	R\$ 450,67	R\$ 3.605,36
1.7	DER ES	020350	Tapume Telha Metálica Ondulada em aço galvanizado 0,50mm Branca h=2,20m, incl. montagem estr. mad. 8"x8", c/adesivo "DER-ES" 60x60cm a cada 10m, incl. faixas pint. esmalte sint. cores azul c/ h=30cm e rosa c/ h=10cm (Reaproveitamento 2x)	m	6,50	R\$ 195,57	R\$ 1.271,21
SUBTOTAL						R\$ 4.876,57	
2						R\$ 14.002,56	
SERVIÇOS PRELIMINARES							
2.1	DER ES	010201	Demolição de piso cimentado inclusive lastro de concreto	m2	61,00	R\$ 34,01	R\$ 2.074,61
2.2	DER ES	010209	Demolição de alvenaria	m2	23,74	R\$ 78,48	R\$ 1.863,12
2.3	DER-ES	10206	DEMOLIÇÃO DE REVESTIMENTO COM AZULEJOS demolição de revestimento com azulejos.	m2	30,51	R\$ 65,41	R\$ 1.995,66
2.4	DER-ES	10214	RETIRADA DE PORTAS E JANELAS DE MADEIRA retirada de portas e janelas de madeira, inclusive batentes.	m2	12,14	R\$ 20,93	R\$ 254,09
2.5	DER-ES	10327	RETIRADA DE MARCO DE MADEIRA retirada de marco de madeira.	m	35,00	R\$ 3,25	R\$ 113,75
2.6	DER-ES	10326	RETIRADA retirada de estrutura em madeira do telhado	m2	40,00	R\$ 38,11	R\$ 1.524,40
2.7	DER-ES	010256	Remoção de telha ondulada de fibrocimento, inclusive cumeeira	m2	40,00	R\$ 9,97	R\$ 398,80
2.8	DER-ES	10208	RETIRADA DE REVESTIMENTO ANTIGO DE REBOCO retirada de revestimento antigo em reboco.	m2	275,13	R\$ 13,09	R\$ 3.601,45
2.9	DER ES	030304	Índice de preço para remoção de entulho decorrente da execução de obras (Classe A CONAMA - NBR 10.004 - Classe II-B), incluindo aluguel da caçamba, carga, transporte e descarga em área licenciada	m3	20,98	R\$ 103,75	R\$ 2.176,68
SUBTOTAL						R\$ 14.002,56	
3						R\$ 5.692,31	
SISTEMA DE VEDAÇÃO VERTICAL INTERNO E EXTERNO (PAREDES)							
3.1	DER ES	050301	Verga/contraverga reta de concreto armado 10 x 5 cm, Fck = 15 MPa, inclusive forma, armação e desforma	m	2,10	R\$ 12,74	R\$ 26,75
3.2	DER-ES	50601	ALVENARIA DE BLOCOS alvenaria de blocos de concreto 9x19x39c/ resist. min. comp. 2,5mpa, assentado com argamassa de cimento,cal hidratada ch1 e areia traço 1:0,5:8, espessura juntas 10mm e espessura paredes sem revestimento,9cm.	m2	57,77	R\$ 94,08	R\$ 5.435,00
3.3	DER-ES	50112	COBOGÓ DE CONCRETO cobogó de concreto 40 x 40 x 10 cm, tipo reto, assentados com argamassa de cimento e areia no traço 1:3, espessura das juntas 15 mm	m2	1,00	R\$ 230,56	R\$ 230,56
SUBTOTAL						R\$ 5.692,31	
4						R\$ 35.921,12	
ESQUADRIAS							
4.1							
PORTAS DE MADEIRA							
4.1.1	DER-ES	060108	Marco de madeira de lei de 1ª (Peroba, Ipê, Angelim Pedra ou equivalente) com 15 x 3 cm de batente, nas dimensões de 0.90 x 2,10 m	un.	1,00	R\$ 572,11	R\$ 572,11
4.1.2	DER-ES	60103	Marco de madeira de lei de 1ª (Peroba, Ipê, Angelim Pedra ou equivalente) com 15x3 cm de batente, nas dimensões de 0.80 x 2,10 m.	un.	3,00	R\$ 546,84	R\$ 1.640,52
4.1.3	DER-ES	60101	Marco de madeira de lei de 1ª (Peroba, Ipê, Angelim Pedra ou equivalente) com 15x3 cm de batente, nas dimensões de 0.60 x 2,10 m.	un.	3,00	R\$ 546,84	R\$ 1.640,52
4.1.4	DER-ES	60113	Alizar de madeira de lei de 1ª (Peroba, Ipê, Angelim Pedra ou equivalente) 7 x 1,5 cm	un.	7,00	R\$ 39,98	R\$ 279,86
4.1.5	DER-ES	61304	Porta em madeira de lei tipo angelim pedra ou equiv.c/enchimento em madeira 1a.qualidade esp. 30mm p/ pintura, inclusive alizares, dobradiças e fechadura externa em latão cromado LaFonte ou equiv., exclusive marco, nas dim.: 0.90 x 2.10 m	un.	1,00	R\$ 1.666,60	R\$ 1.666,60
4.1.6	IOPEs	61301	PORTA EM MADEIRA porta em madeira de lei tipo angelim pedra ou equiv.c/enchimento em madeira 1a.qualidade esp. 30mm p/ pintura, inclusive alizares, dobradiças e fechadura externa em latão cromado lafonte ou equiv., exclusive marco, nas dim.:0.60 x 2.10 m	un.	3,00	R\$ 1.537,28	R\$ 4.611,84
4.1.7	IOPEs	61303	PORTA EM MADEIRA DE LEI TIPO ARGELIM porta em madeira de lei tipo angelim pedra ou equiv.c/enchimento em madeira 1a.qualidade esp. 30mm p/ pintura, inclusive marco, alizares, dobradiças e fechadura externa em latão cromado lafonte ou equiv., nas dim.: 0.80 x 2.10 m	un.	3,00	R\$ 1.572,36	R\$ 4.717,08
4.2							
PORTAS DE VIDRO							
4.2.1	SINAPI	102184	PORTA PIVOTANTE DE VIDRO TEMPERADO, 90X210 CM, ESPESSURA 10 MM, INCLUSIVE ACESSÓRIOS. AF_01/2021	un.	3,00	R\$ 1.419,40	R\$ 4.258,20
4.2.2	SINAPI	102185	PORTA DE ABRIR COM MOLA HIDRÁULICA, EM VIDRO TEMPERADO, 2 FOLHAS DE 90 UM X210 CM, ESPESSURA DD 10MM, INCLUSIVE ACESSÓRIOS. AF_01/2021	un.	1,00	R\$ 5.187,52	R\$ 5.187,52
SUBTOTAL						R\$ 24.574,25	
4.3							
JANELAS DE ALUMÍNIO							
4.3.1	DER	071701	Janela de correr para vidro em alumínio anodizado cor natural, linha 25, completa, incl. puxador com tranca, alizar, caixilho e contramarco, exclusive vidro	m²	11,00	R\$ 803,15	R\$ 8.834,65
4.3.2	DER	71702	BASCULA bácia para vidro em alumínio anodizado cor natural, linha 25, completa, com tranca, alizar, caixilho, alizar e contramarco. exclusive vidro.	m2	2,64	R\$ 951,60	R\$ 2.512,22
SUBTOTAL						R\$ 11.346,87	
5						R\$ 7.858,00	
VIDROS E ESPELHOS							
5.1	DER	080102	Vidro plano transparente liso, com 4 mm de espessura	m²	13,64	R\$ 371,22	R\$ 5.063,44

5.2	IOPEs	080201	Espelho para banheiros espessura 4 mm, incluindo chapa compensada 10 mm, moldura de alumínio em perfil L 3/4", fixado com parafusos cromados	m2	3,24	R\$	862,52	R\$	2.794,56
			SUBTOTAL					R\$	7.858,00
6			COBERTURA					R\$	44.138,35
6.1	DER-ES	90101	ESTRUTURA DE MADEIRA estrutura de madeira de lei tipo paraju, peroba mica, angelim pedra ou equivalente para telhado de telha cerâmica tipo capa e canal, com pontalões, terças, cabros e ripas, inclusive tratamento com cupinicida, exclusive telhas.	m2	73,00	R\$	303,46	R\$	22.152,58
6.2	DER-ES	090211	COBERTURA NOVA DE TELHAS cobertura nova de telhas cerâmicas tipo capa canal inclusive cumeeira (telhas compradas na praça de vitória, posto obra) (área de projeção horizontal; incl. 35%)	m2	73,00	R\$	243,61	R\$	17.783,53
6.3	DER-ES	90312	CALHA calha em chapa galvanizada com largura de 40 cm	m	14,00	R\$	300,16	R\$	4.202,24
			SUBTOTAL					R\$	44.138,35
7			TETOS E FORROS					R\$	5.130,88
7.1	DER-ES	110201	FORRO DE GESSO forro de gesso acabamento tipo liso	m2	32,50	R\$	72,84	R\$	2.367,30
7.2	SINAPI	88494	EMASSAMENTO COM MASSA LÁTEX, APLICAÇÃO EM TETO, UMA DEMÃO, LIXAMENTO MANUAL, AF_04/2023	m2	45,00	R\$	29,09	R\$	1.309,05
			PINTURA LÁTEX ACRÍLICA PREMIUM, APLICAÇÃO MANUAL EM TETO, DUAS DEMÃOS, AF_04/2023	M2	73,61	R\$	19,76	R\$	1.454,53
			SUBTOTAL					R\$	5.130,88
8			REVESTIMENTO DE PAREDES					R\$	55.118,73
8.1	DER-ES	120308	CHAPISCO DE ARGAMASSA chapisco e reboco - chapisco de argamassa de cimento e areia média ou grossa lavada no traço 1:3, espessura 5mm, com utilização de impermeabilizante.	m2	115,54	R\$	10,83	R\$	1.251,30
8.2	DER-ES	110302	REBOCO TIPO PAULISTA reboco tipo paulista de argamassa de cimento, cal hidratada ch1 e areia lavada traço 1:0,5:6, espessura 25 mm	m2	390,67	R\$	88,55	R\$	34.593,83
8.3	DER-ES	120201	AZULEJO BRANCO 15 X 15 CM azulejo branco 15 x 15 cm, juntas a prumo, assentado com argamassa de cimento colante, inclusive rejuntamento com cimento branco, marcas de referência eliane, cecrisa ou portobello	m2	89,34	R\$	129,72	R\$	11.589,18
8.4	DER-ES	190102	EMASSAMENTO DE PAREDES E FORROS, com duas demãos de massa acrílica, marcas de referência Suviniil, Coral ou Metalex.	m2	239,39	R\$	32,10	R\$	7.684,42
			SUBTOTAL					R\$	55.118,73
9			PISOS INTERNO E EXTERNO					R\$	11.290,45
9.1	SINAPI	87251	Revestimento cerâmico para piso com placas tipo esmaltada extra de dimensões 45x45cm aplicadas em ambientes de área maior que 10m² na altura inteira das paredes. AF_06/2014.	M²	76,95	R\$	76,42	R\$	5.880,52
9.2	DER-ES	130303	RODAPE DE CERAMICA rodapé de cerâmica pei-3, assentado com argamassa de cimento cola h=7,0cm, inclusive rejuntamento	MT	60,02	R\$	23,11	R\$	1.387,06
9.3	DER-ES	130111	Lastro impermeabilizado de concreto não estrutural, espessura de 6 cm	M2	12,25	R\$	83,01	R\$	1.016,87
9.4	DER-ES	130103	REGULARIZACAO DE BASE P/ REVESTIMENTO CERAMICO com argamassa de cimento e areia no traço 1:5, espessura 3cm.	m2	#REF!	R\$	23,11	R\$	76,95
9.5	DER-ES	40237	FORNECIMENTO, PREPARO E APLICAÇÃO DE CONCRETO fornecimento, preparo e aplicação de concreto fck=25 mpa (brita 1 e 2) - (5% de perdas já incluído no custo)	m3	3,00	R\$	976,35	R\$	2.929,05
			SUBTOTAL					R\$	11.290,45
10			INSTALAÇÕES HIDRO-SANITÁRIAS E ÁGUAS PLUVIAIS					R\$	17.865,71
10.1	DER ES	140701	Ponto de água fria (lavatório, tanque, pia de cozinha, etc...)	pt	4,00	R\$	149,05	R\$	596,20
10.2	DER ES	140712	PONTO COM REGISTRO DE PRESSÃO ponto com registro de pressão (chuveiro, caixa de descarga, etc...)	pt	6,00	R\$	991,64	R\$	5.949,84
10.3	DER ES	140705	Ponto para esgoto primário (vaso sanitário)	pt	4,00	R\$	135,33	R\$	541,32
10.4	DER ES	140706	Ponto para esgoto secundário (pia, lavatório, mictório, tanque, bidê, etc...)	pt	5,00	R\$	100,49	R\$	502,45
10.5	DER ES	140707	Ponto para caixa sifonada, inclusive caixa sifonada pvc 150x150x50mm com grelha em pvc	pt	7,00	R\$	244,76	R\$	1.713,32
10.6	DER ES	170346	Válvula de descarga com canopla cromada de 40mm (11/2"), marcas de referência Fabrimar, Deca ou Doccol	pt	1,00	R\$	539,34	R\$	539,34
10.7	DER ES	141101	Caixas de inspeção de alv. blocos concreto 9x19x39cm, dim. 60x60cm e Hmáx = 1m, com tampa de conc. esp. 5cm, lastro de conc. esp. 10cm, revest. intern. c/ chapisco e reboco impermeabilizado, incl. escavação, reaterro e enchimento	und	1,00	R\$	783,82	R\$	783,82
			SUBTOTAL					R\$	10.626,29
			APARELHOS HIDRO-SANITÁRIOS					R\$	7.239,42
10.8	SINAPI	100849	Assento sanitário convencional - fornecimento e instalação. AF_01/2020	und	4,00	R\$	61,32	R\$	245,28
10.9	SINAPI	170519	Ducha manual Acqua Jet, linha Aquarius, com registro ref. C 2195, marcas de referência Fabrimar, Deca ou Doccol	und	4,00	R\$	424,11	R\$	1.696,44
10.10	SINAPI	86888	Vaso sanitário sifonado com caixa acoplada louça branca - fornecimento e instalação. AF_01/2020	und	4,00	R\$	649,84	R\$	2.599,36
10.11	SINAPI	86943	Lavatório louça branca suspenso, 29,5 x 39 cm ou equivalente, padrão popular, incluso sifão flexível em PVC, válvula e engate flexível 30cm em plástico e torneira cromada de mesa, padrão popular - fornecimento e instalação. AF_01/2020	und	4,00	R\$	313,06	R\$	1.252,24
10.12	SINAPI	86906	Torneira cromada de mesa, 1/2 ou 3/4, para lavatório, padrão popular - fornecimento e instalação. AF_01/2020	und	4,00	R\$	80,64	R\$	322,56
10.13	SINAPI	95544	Papeleira de parede em metal cromado sem tampa, incluso fixação. AF_01/2020	und	4,00	R\$	56,97	R\$	227,88
10.14	DER ES	180809	Chuveiro elétrico tipo ducha Lorenzet ou Corona	und	2,00	R\$	136,78	R\$	273,56
10.15	SINAPI	86914	Torneira cromada 1/2 ou 3/4 para tanque, padrão médio - fornecimento e instalação. AF_01/2020	und	1,00	R\$	106,12	R\$	106,12
10.16	DER ES	170546	TANQUE tanque em mármore sintético com 2 bojos, inclusive válvula e sifão em pvc	Und.	1,00	R\$	515,98	R\$	515,98
			SUBTOTAL					R\$	7.239,42
11			INSTALAÇÕES ELÉTRICAS					R\$	19.429,52
11.1	DER ES	150306	Quadro de distribuição de energia, de embutir, com 12 divisões modulares com barramento	und	1,00	R\$	317,63	R\$	317,63

11.2	SINAPI	93653	DISJUNTOR MONOPOLAR TIPO DIN, CORRENTE NOMINAL DE 10A - FORNECIMENTO E INSTALAÇÃO. AF 10/2020	un	2,00	R\$ 14,36	R\$ 28,72
11.3	SINAPI	93655	DISJUNTOR MONOPOLAR TIPO DIN, CORRENTE NOMINAL DE 20A - FORNECIMENTO E INSTALAÇÃO. AF 10/2020	un	2,00	R\$ 16,92	R\$ 33,84
11.4	SINAPI	93656	DISJUNTOR MONOPOLAR TIPO DIN, CORRENTE NOMINAL DE 25A - FORNECIMENTO E INSTALAÇÃO. AF 10/2020	un	1,00	R\$ 16,92	R\$ 16,92
11.5	SINAPI	101896	Disjuntor termomagnético tripolar, corrente nominal de 200A - fornecimento e instalação. AF 10/2020	un	1,00	R\$ 768,76	R\$ 768,76
11.6	DER ES	151350	Interruptor diferencial DR 25mA, 30mA, 2 módulos	un	1,00	R\$ 169,33	R\$ 169,33
11.7			PONTOS ELÉTRICOS				
11.8	DER ES	151801	Ponto padrão de luz no teto - considerando eletroduto PVC rígido de 3/4" inclusive conexões (4.5m), fio	un	14,00	R\$ 281,54	R\$ 3.941,56
11.9	DER ES	151803	Ponto padrão de tomada 2 pólos mais terra - considerando eletroduto PVC rígido de 3/4" inclusive conexões (5.0m), fio isolado PVC de 2.5mm2 (16.5m) e caixa pvc 4x2" (1 und)	un	29,00	R\$ 285,77	R\$ 8.287,33
11.10	DER ES	151809	Ponto padrão de interruptor de 2 teclas simples - considerando eletroduto PVC rígido de 3/4" inclusive conexões (3.3m), fio isolado PVC de 2.5mm2 (17.2m) e caixa PVC 4x2" (1 und)	un	14,00	R\$ 253,25	R\$ 3.545,50
			ILUMINAÇÃO E TOMADAS				
11.11	DER ES	180202	Tomada padrão brasileiro linha branca, NBR 14136 2 polos + terra 20A/250V, com placa 4x2"	un	29,00	R\$ 58,09	R\$ 1.684,61
11.12	DER ES	180204	Interruptor de uma tecla simples 10A/250V, com placa 4x2"	un	14,00	R\$ 45,38	R\$ 635,32
			SUBTOTAL				R\$ 19.429,52
12			PINTURA				R\$ 8.590,37
12.1	SINAPI	88489	Aplicação manual de pintura com tinta látex acrílica em paredes, duas demãos. AF 06/2014	MP	288,87	R\$ 16,66	R\$ 4.812,57
12.2	DER ES	160708	Pintura com tinta acrílica Suvinil, Coral ou Metalatex, inclusive selador acrílico, em paredes externas a três demãos	MP	101,80	R\$ 37,11	R\$ 3.777,80
			SUBTOTAL				R\$ 8.590,37
13			SERVIÇOS FINAIS				R\$ 1.987,59
13.1	DER ES	200401	Limpeza geral da obra (edificação)	m2	73,61	R\$ 16,14	R\$ 1.188,07
13.2	DER ES	200576	Placa para inauguração de obra em alumínio polido e=4mm, dimensões 40x50cm, gravação em baixo relevo, inclusive pintura.	UN	1,00	R\$ 799,52	R\$ 799,52
			SUBTOTAL				R\$ 1.987,59
VALOR TOTAL DA OBRA COM BDI INCLUSO							R\$ 231.902,16

IBATIBA / ES, 21 de março de 2024

JULIANE MOREIRA ROKITZKI
 CREA ES 0048047/D
 Engenheira Civil



Prefeitura Municipal de Ibatiba

Secretaria Municipal de Administração

Licitações e Contratos

ANEXO X

CRONOGRAMA FÍSICO-FINANCEIRO



PREFEITURA MUNICIPAL DE IBATIBA
ESTADO DO ESPÍRITO SANTO

CRONOGRAMA FÍSICO FINANCEIRO

Obra: Reforma geral e a adequação da nova sede da 1ª Companhia do 14º BPM.

Local: AV. MARIO ANDREAZA, Nº 226, BAIRRO CENTRO - MUNICÍPIO DE IBATIBA - ES

ITEM	ESPECIFICAÇÃO DO SERVIÇO	CUSTOS	PESO %			
				1º Mês	2º Mês	3º Mês
1	INSTALAÇÃO DO CANTEIRO DE OBRAS	R\$ 4.876,57	2,10%	R\$ 4.876,57		
2	SERVIÇOS PRELIMINARES	R\$ 14.002,56	6,04%	R\$ 13.302,43	R\$ 700,13	
3	SISTEMA DE VEDAÇÃO VERTICAL INTERNO E EXTERNO (PAREDES)	R\$ 5.692,31	2,45%	R\$ 5.692,31		
4	ESQUADRIAS	R\$ 35.921,12	15,49%			R\$ 35.921,12
5	VIDROS E ESPELHOS	R\$ 7.858,00	3,39%			R\$ 7.858,00
6	COBERTURA	R\$ 44.138,35	19,03%			R\$ 44.138,35
7	TETOS E FORROS	R\$ 5.130,88	2,21%		R\$ 2.052,35	R\$ 3.078,53
8	REVESTIMENTO DE PAREDES	R\$ 55.118,73	23,77%	R\$ 27.559,37	R\$ 27.559,37	
9	PISOS INTERNO E EXTERNO	R\$ 11.290,45	4,87%	R\$ 2.258,09	R\$ 6.774,27	R\$ 2.258,09
10	INSTALAÇÕES HIDRO-SANITÁRIAS E ÁGUAS PLUVIAIS	R\$ 17.865,71	7,70%	R\$ 1.786,57	R\$ 16.079,14	
11	INSTALAÇÕES ELÉTRICAS	R\$ 19.429,52	8,38%	R\$ 9.714,76	R\$ 9.714,76	
12	PINTURA	R\$ 8.590,37	3,70%			R\$ 8.590,37
13	SERVIÇOS FINAIS	R\$ 1.987,59	0,86%			R\$ 1.987,59
	%simples			28,11%	27,11%	44,77%
	% acumulado			28,11%	55,22%	99,99%
	Total Simples	R\$ 231.902,16	100%	R\$ 65.190,10	R\$ 62.880,02	R\$ 103.832,05
	Total Acumulado	R\$ 231.902,16		R\$ 65.190,10	R\$ 128.070,12	R\$ 231.902,17

IBATIBA / ES, 21 de março de 2024

JULIANE MOREIRA ROKITZKI

CREA ES 0048047/D

Engenheira Civil



Prefeitura Municipal de Ibatiba

Secretaria Municipal de Administração

Licitações e Contratos

ANEXO XII

MEMORIA DE CÁLCULO



Prefeitura Municipal de Ibatiba

Secretaria Municipal de Administração
Divisão de Engenharia

COMPOSIÇÃO DE BDI E LEIS SOCIAIS

REFERÊNCIA: Reforma geral e a adequação da nova sede da 1ª Companhia do 14º BPM.

Declaramos, para os devidos fins, que os índices referentes às Leis Sociais utilizadas no Orçamento atendem ao estipulado na resolução do Conselho de Obras Públicas CEOP nº 001/2016, sendo a incidência de Encargos Sociais de 157,27% para horistas. A taxa de bonificação de Despesas Indiretas (BDI) está fixada em 36,59% (Tabela 2 - 1ª Faixa) para Obras de Edificações e 15,57% para aquisição de Materiais e Equipamentos, conforme Resolução TC Nº 366 de 22/11/2022.

Os preços dos insumos e serviços utilizados na Planilha Orçamentária foram obtidos no pelo DER-ES com data base de dezembro / 2023 e SINAPE –ES, com data base de fev/2024, definidos com base nas composições de custos elaboradas pela equipe técnica dessa Prefeitura.



Prefeitura Municipal de Ibatiba

Secretaria Municipal de Administração

Divisão de Engenharia

Para obras de saneamento básico e demais obras será adotada a Tabela 2, a seguir:

Tabela 2 - Referencial de BDI para obras de saneamento básico e demais obras não rodoviárias

REFERENCIAL DE BDI				
Componentes	1ª Faixa*	2ª Faixa*	3ª Faixa*	4ª Faixa*
A - Administração Central	5,99%	4,06%	3,26%	3,22%
B - Administração Local	8,53%	8,19%	7,63%	6,58%
C - Tributos				
C1 - ISSQN	4,00%	4,00%	4,00%	4,00%
C2 - PIS	0,65%	0,65%	0,65%	0,65%
C3 - COFINS	3,00%	3,00%	3,00%	3,00%
D - Custos Financeiros	0,61%	0,61%	0,61%	0,60%
E - Risco, Garantias e Seguros	0,50%	1,00%	1,50%	2,00%
F - Lucro	9,00%	8,00%	7,00%	6,00%
Total	36,59%	33,25%	31,01%	29,09%

Notas:

* Os valores correspondentes às faixas indicadas na tabela são:

- 1ª Faixa: obras ou serviços com valor total até R\$ 330.000,00;

- 2ª Faixa: obras ou serviços com valor total entre R\$ 330.000,01 e R\$ 3.300.000,00;

- 3ª Faixa: obras ou serviços com valor total entre R\$ 3.300.000,01 e R\$ 20.000.000,00;

- 4ª Faixa: obras ou serviços com valor total acima de R\$ 20.000.000,01.

Atualização dos valores a partir da data do estudo – e automática por índices.

** Os valores dos tributos (C) devem corresponder a realidade de cada ente, conforme a respectiva legislação.

*** A fórmula adotada para cálculo do BDI na tabela encontra-se indicada a seguir:

$$BDI = \frac{(1 + A + B + E) \cdot (1 + D) \cdot (1 + F) - 1}{(1 - C)} \quad (3)$$



Prefeitura Municipal de Ibatiba

Secretaria Municipal de Administração

Divisão de Engenharia

3. BDI diferenciado para aquisição de materiais e equipamentos:

Os itens de fornecimento de materiais e equipamentos de natureza específica que possam ser fornecidos por empresas com especialidades próprias e

diversas e que representem um percentual significativo do preço global da obra, devem apresentar incidência de taxa de BDI reduzida em relação à taxa aplicada aos demais itens.

Inserir a aquisição de materiais e equipamentos nas planilhas orçamentárias, adotando o valor do material ou equipamento acrescido de um BDI de 15,57%⁴, exclusive eventual parcela referente a CPRB, quando aplicável.



Prefeitura Municipal de Ibatiba

Secretaria Municipal de Administração

Divisão de Engenharia

DETALHAMENTO DO PERCENTUAL DE LEIS SOCIAIS SEM DESONERAÇÃO		
ENCARGOS SOCIAIS E COMPLEMENTARES		
ITEM	DISCRIMINAÇÃO	PERCENTUAL
GUPO A - Encargos Sociais Básicos		%
A.1	INSS	20,00
A.2	FGTS (Art. 27 do Decreto 99.684/90)	8,00
A.3	SESI/SESC (Lei 8.029/90 e Lei 8.036/90)	1,80
A.4	SENAI/SENAC (Lei 8.029/90 e Decreto-Lei 6246/44)	1,30
A.5	SEBRAE (já considerado no item A.3 e A.4)	-
A.6	INCRA (Lei 2.613/55 e Decreto 1.146/70)	0,20
A.7	SALÁRIO-EDUCAÇÃO (Decreto 87.043/82)	2,50
A.8	SEGURO ACIDENTE DO TRABALHO (Lei 8.212/91 e Decreto 3.048/99)	3,00
A.9	SECONCI/medicina do trabalho	1,00
Total do Grupo A:		37,80
GUPO B - Encargos Sociais que Recebem Incidência do Grupo A		%
B.1	Descanso semanal remunerado (Art. 66 da CLT e Art. 7º da CF/88)	17,52
B.2	Feriados (Art. 70 da CLT e Lei 605/49)	3,91
B.3	Auxílio doença e acidente do trabalho (Lei 3.607/60 e Art. 131 da CLT)	0,76
B.4	Licença Paternidade (Art. 7º da CF/88)	0,11
B.5	Faltas legais (Art. 473 da CLT)	0,67
B.6	13º Salário (Lei nº 4090/62)	10,11
B.7	Aviso prévio trabalhado (Art. 7º, inciso XXI da CF/88)	0,34
Total do Grupo B:		33,42
GUPO C - Encargos Sociais que Recebem Incidência do Grupo A		%
C.1	Dispensa sem justa causa (LC 110/01)	5,34
C.2	Férias indenizadas (Art. 129 a 148 da CLT)	11,20
C.3	Aviso prévio indenizado (Art. 7º, inciso XXI da CF/88)	11,29
C.4	FGTS sobre aviso prévio indenizado (Súmula 305 TST)	0,90
C.5	INSS sobre aviso prévio indenizado (Decreto 6.727/09)	2,26
Total do Grupo C:		30,99
GUPO D - Reincidência dos Encargos Sociais Básicos		%
D.1	Incidência do grupo A sobre o grupo B	12,63
Total do Grupo D:		12,63
TOTAL DOS GRUPOS A + B + C + D:		114,84
GUPO E - Encargos Complementares		%
E.1	Refeição / alimentação (Convenção Coletiva do Trabalho 2014/2016)	25,75
E.2	Vale Transporte (Lei nº7418/85 e Decreto 95.247/87)	6,03
E.3	Uniforma / equipamento de segurança (Art. 166 da CLT e NR-18 da Lei nº6.514/77 e Convenção Coletiva do Trabalho 2014/2016)	2,67
E.4	Plano de Saúde (Convenção Coletiva do trabalho 2014/2016)	7,98
Total do Grupo C:		42,43
TOTAL GERAL =		157,27

IBATIBA – ES, 28 de março de 2024.

JULIANE MOREIRA ROKITZKI

Engenheira Civil
CREA ES-0048047/D



Prefeitura Municipal de Ibatiba

Secretaria Municipal de Administração

Licitações e Contratos

ANEXO XI

CÁLCULO DO BDI



PREFEITURA MUNICIPAL DE IBATIBA
SECRETARIA MUNICIPAL DE OBRAS E SERVIÇOS URBANOS

Obra: Reforma geral e a adequação da nova sede da 1ª Companhia do 14º BPM.

Local: AV. MARIO ANDREAZA, Nº 226, BAIRRO CENTRO - MUNICÍPIO DE IBATIBA - ES

MEMÓRIA DE CÁLCULO

ITEM	DESCRIÇÃO SERVIÇO	Localização		Quant.	Compr.	Larg.	Altura	Espes	Área	Volume	Peso	TOTAL	UNIDADE	
		Ambiente												(m)
1	INSTALAÇÃO DO CANTEIRO DE OBRAS													
1.1	Placa de obra nas dimensões de 2.0 x 4.0 m, padrão IOPEs				4,00		2,00		8,00			8,00	m2	
1.2	Tapume Telha Metálica Ondulada em aço galvanizado 0,50mm Branca h=2,20m, incl. montagem estr. mad. 8"x8", c/adeseivo "DER-ES" 60x60cm a cada 10m, incl. faixas pint. esmalte sint. cores azul c/ h=30cm e rosa c/ h=10cm (Reaproveitamento 2x)				6,50							6,50	m	
2	SERVIÇOS PRELIMINARES													
2.1	Demolição de piso cimentado inclusive lastro de concreto	terreo						20,20				20,20		
								11,30				11,30		
									29,50				29,50	
			total										61,00	m2
2.2	Demolição de alvenaria	pav terreo	cobogo		0,50	2,00		1,00				1,00		
					0,60	0,60		0,36				0,36		
					0,20	0,40		0,08				0,08		
					1,50	0,50		0,75				0,75		
					2,00	0,60		1,20				1,20		
		pav superior		1,74	2,46		4,28				4,28			
				1,50	2,46		3,69				3,69			
				1,00	2,46		2,46				2,46			
				0,80	2,46		1,97				1,97			
				1,33	4,21		5,60				5,60			
		bancada		4,70	0,50		2,35				2,35			
		total										23,74	m2	
		2.3	DEMOLIÇÃO DE REVESTIMENTO COM AZULEJOS demolição de revestimento com azulejos.	banheiros		2,58	1,50		3,87				3,87	
	2,06				1,50		3,09			3,09				
cozinha				15,70	1,50		23,55				23,55			
total										30,51	m2			
2.4	RETIRADA DE PORTAS E JANELAS DE MADEIRA retirada de portas e janelas de madeira, inclusive batentes.		2,00		0,80	2,10		1,68				3,36		
			2,00		1,20	1,10		1,32				2,64		
			2,00		0,60	2,10		1,26				2,52		
			2,00		0,80	0,80		0,64				1,28		
			1,00		1,00	0,70		0,70				0,70		
			1,00		1,00	1,00		1,00				1,00		
			2,00		0,80	0,40		0,32					0,64	

4.1	PORTAS DE MADEIRA												
4.1.1	Marco de madeira de lei de 1ª (Peroba, Ipê, Angelim Pedra ou equivalente) com 15 x 3 cm de batente, nas dimensões de 0.90 x 2.10 m		1,00								1,00	un.	
4.1.2	Marco de madeira de lei de 1ª (Peroba, Ipê, Angelim Pedra ou equivalente) com 15x3 cm de batente, nas dimensões de 0.80 x 2.10 m.		3,00								3,00	un.	
4.1.3	Marco de madeira de lei de 1ª (Peroba, Ipê, Angelim Pedra ou equivalente) com 15x3 cm de batente, nas dimensões de 0.60 x 2.10 m.		3,00								3,00	un.	
4.1.4	Alizar de madeira de lei de 1ª (Peroba, Ipê, Angelim Pedra ou equivalente) 7 x 1,5 cm		7,00								7,00	un.	
4.1.5	Porta em madeira de lei tipo angelim pedra ou equiv.c/enchimento em madeira 1a.qualidade esp. 30mm p/ pintura, inclusive alizares, dobradiças e fechadura externa em latão cromado LaFonte ou equiv., exclusive marco, nas dim.: 0.90 x 2.10 m		1,00								1,00	un.	
4.1.6	PORTA EM MADEIRA porta em madeira de lei tipo angelim pedra ou equiv.c/enchimento em madeira 1a.qualidade esp. 30mm p/ pintura, inclusive alizares, dobradiças e fechadura externa em latão cromado lafonte ou equiv., exclusive marco, nas dim.:0.60 x 2.10 m		3,00								3,00	un.	
4.1.7	PORTA EM MADEIRA DE LEI TIPO ARGELIM porta em madeira de lei tipo angelim pedra ou equiv.c/enchimento em madeira 1a.qualidade esp. 30mm p/ pintura, inclusive marco, alizares, dobradiças e fechadura externa em latão cromado lafonte ou equiv., nas dim.: 0.80 x 2.10 m		3,00								3,00	un.	
4.2	PORTAS DE VIDRO												
4.2.1	PORTA DE ABRIR COM MOLA HIDRÁULICA, EM VIDRO TEMPERADO, 90X210 CM, ESPESSURA 10 MM, INCLUSIVE ACESSÓRIOS. AF_01/2021		3,00								3,00	un.	
4.2.2	PORTA DE ABRIR COM MOLA HIDRÁULICA, EM VIDRO TEMPERADO, 2 FOLHAS DE 90 UM X210 CM, ESPESSURA DD 10MM, INCLUSIVE ACESSÓRIOS. AF_01/2021		1,00								1,00	un.	
4.3	JANELAS DE ALUMÍNIO												
4.3.1	Janela de correr para vidro em alumínio anodizado cor natural, linha 25, completa, incl. puxador com tranca, alizar, caixilho e contramarco, exclusive vidro		5,00		1,20	1,10			1,32		6,60	6,60	m²
			2,00		2,00	1,10			2,20		4,40	4,40	m²
		total										11,00	m2
4.3.2	BASCULA báscula para vidro em alumínio anodizado cor natural, linha 25, completa, com tranca, alizar, caixilho, alizar e contramarco. exclusive vidro.		4,00		0,60	0,60			0,36		1,44	1,44	m²
			1,00		2,00	0,60			1,20		1,20	1,20	m²
		total										2,64	m2
5	VIDROS E ESPELHOS												
5.1	Vidro plano transparente liso, com 4 mm de espessura	janelas e basculas							13,64		13,64	13,64	m²
		total										13,64	m²
5.2	Espelho para banheiros espessura 4 mm, incluindo chapa compensada 10 mm, moldura de alumínio em perfil L 3/4", fixado com parafusos cromados								3,24		3,24	3,24	m2
6	COBERTURA												
6.1	ESTRUTURA DE MADEIRA estrutura de madeira de lei tipo paraju, peroba mica, angelim pedra ou equivalente para telhado de telha cerâmica tipo capa e canal, com pontaletes, terças, caibros e ripas, inclusive tratamento com cupinicida, exclusive telhas.	pav sup							40,00		40,00	40,00	m²
		pav terreo							27,00		27,00	27,00	m²
		escada							6,00		6,00	6,00	m²
		total										73,00	m2
6.2	COBERTURA NOVA DE TELHAS cobertura nova de telhas cerâmicas tipo capa canal inclusive cumeeira(telhas compradas na praça de vitória, posto obra) (área de projeção horizonmtal; incl. 35%)								73,00		73,00	73,00	m2
6.3	CALHA calha em chapa galvanizada com largura de 40 cm			14,00							14,00	14,00	m

7	TETOS E FORROS												
7.1	FORRO DE GESSO forro de gesso acabamento tipo liso	teto pav terreo							32,50			32,50	m2
7.2	EMASSAMENTO DE PAREDES E FORROS, com duas demãos de massa acrílica, marcas de referência Suvinil, Coral ou Metalex.	teto pav terreo							35,00			35,00	m2
		teto sup							10,00			10,00	m2
		total									45,00	m2	
7.3	PINTURA LÁTEX ACRÍLICA PREMIUM, APLICAÇÃO MANUAL EM TETO, DUAS DEMÃOS. AF_04/2023	terreo + sup							73,61			73,61	m2
8	REVESTIMENTO DE PAREDES												
8.1	Chapisco de argamassa de cimento e areia média ou grossa lavada, no traço 1:3, espessura 5 mm	alvenaria nova	2,00									115,54	m2
		total									115,54	m2	
8.2	REBOCO TIPO PAULISTA reboco tipo paulista de argamassa de cimento, cal hidratada ch1 e areia lavada traço 1:0,5:6, espessura 25 mm	retirada de reboco							275,13			275,13	m2
		alvenaria nova							115,54			115,54	m2
		total									390,67	m2	
8.3	Azulejo branco 15 x 15 cm, juntas a prumo, assentado com argamassa de cimento colante, inclusive rejuntamento com cimento branco, marcas de referência Eliane, Cecrisa ou Portobello - (Até ao teto)	banheiro interno			5,24	2,80			14,67			14,67	m2
		banheiro recepção			6,40	2,80			17,92			17,92	m2
		cozinha			17,50	1,50			26,25			26,25	m2
		banh masc.			6,10	2,50			15,25			15,25	m2
		banh. Fem.			6,10	2,50			15,25			15,25	m2
		total									89,34	m2	
8.4	EMASSAMENTO DE PAREDES E FORROS, com duas demãos de massa acrílica, marcas de referência Suvinil, Coral ou Metalex.	alvenaria nova - banh	2,00						55,37			110,74	m2
		sala 01			7,61	2,80			21,31			21,31	m2
		sala 02			8,01	2,80			22,43			22,43	m2
		cozinha	1		17,10	1,30			22,23			22,23	m2
		dorm. Masc.	1		14,60	2,50			36,50			36,50	m2
		Dorm. Fem.	1		6,08	2,50			15,20			15,20	m2
		hall	1		4,39	2,50			10,98			10,98	m2
		total									239,39	m2	
9	PISOS INTERNOS E EXTERNOS												
9.1	Revestimento cerâmico para piso com placas tipo esmaltada extra de dimensões 45x45cm aplicadas em ambientes de área maior que 10m² na altura inteira das paredes. AF_06/2014	salas							14,98			14,98	m2
		corredor							3,95			3,95	m2
		cozinha							9,73			9,73	m2
		banh int							1,68			1,68	m2
		ban recep							2,40			2,40	m2
		dorm masc							13,14			13,14	m2
		dorm fem							5,22			5,22	m2
		banh sp							4,75			4,75	m2
		hall							4,58			4,58	m2
		escada							7,00			7,00	m2
recepção							9,52			9,52	m2		

											total	76,95	m2
9.2	RODAPE DE CERAMICA rodapé de cerâmica pei-3, assentado com argamassa de cimento cola h=7,0cm, inclusive rejuntamento		8,77									8,77	m
			9,85									9,85	m
			8,00									8,00	m
			14,60									14,60	m
			9,50									9,50	m
			9,30									9,30	m
												total	60,02
9.3	Lastro impermeabilizado de concreto não estrutural, espessura de 6 cm	Recepção								12,25		12,25	m2
9.4	REGULARIZACAO DE BASE P/ REVESTIMENTO CERAMICO com argamassa de cimento e areia no traço 1:5, espessura 3cm.	13.1										76,95	m2
9.5	FORNECIMENTO, PREPARO E APLICAÇÃO DE CONCRETO fornecimento, preparo e aplicação de concreto fck=25 mpa (brita 1 e 2) - (5% de perdas já incluído no custo)										3,00	3,00	m3
10	INSTALAÇÕES HIDRO-SANITÁRIAS E ÁGUAS PLUVIAIS												
10.1	Ponto de água fria (lavatório, tanque, pia de cozinha, etc...)		4,00									4,00	pt
10.2	PONTO COM REGISTRO DE PRESSÃO ponto com registro de pressão (chuveiro, caixa de descarga, etc...)		6,00									6,00	pt
10.3	Ponto para esgoto primário (vaso sanitário)		4,00									4,00	pt
10.4	Ponto para esgoto secundário (pia, lavatório, mictório, tanque, bidê, etc...)		5,00									5,00	pt
10.5	Ponto para caixa sifonada, inclusive caixa sifonada pvc 150x150x50mm com grelha em pvc		7,00									7,00	pt
10.6	Válvula de descarga com canopla cromada de 40mm (11/2"), marcas de referência Fabrimar, Deca ou Docol		1,00									1,00	pt
10.7	Caixas de inspeção de alv. blocos concreto 9x19x39cm, dim, 60x60cm e Hmáx = 1m, com tampa de conc. esp. 5cm, lastro de conc. esp. 10cm, revest intern. c/ chapisco e reboco impermeabilizado, incl. escavação, reaterro e enchimento		1,00									1,00	und
	APARELHOS HIDRO-SANITÁRIOS												
10.8	Assento sanitário convencional - fornecimento e instalação. AF_01/2020		4,00									4,00	und
10.9	Ducha manual Acqua Jet, linha Aquarius, com registro ref. C 2195, marcas de referência Fabrimar, Deca ou Docol		4,00									4,00	und
10.10	Vaso sanitário sifonado com caixa acoplada louça branca - fornecimento e instalação. AF_01/2020		4,00									4,00	und
10.11	Lavatório louça branca suspenso, 29,5 x 39 cm ou equivalente, padrão popular, incluso sifão flexível em PVC, válvula e engate flexível 30cm em plástico e torneira cromada de mesa, padrão popular - fornecimento e instalação. AF_01/2020		4,00									4,00	und
10.12	Torneira cromada de mesa, 1/2 ou 3/4, para lavatório, padrão popular - fornecimento e instalação. AF_01/2020		4,00									4,00	und
10.13	Papeleira de parede em metal cromado sem tampa, incluso fixação. AF_01/2020		4,00									4,00	und
10.14	Chuveiro elétrico tipo ducha Lorenzet ou Corona		2,00									2,00	und
10.15	Torneira cromada 1/2 ou 3/4 para tanque, padrão médio - fornecimento e instalação. AF_01/2020		1,00									1,00	und
10.16	TANQUE tanque em mármore sintético com 2 bojos, inclusive válvula e sifão em pvc		1,00									1,00	und
11	INSTALAÇÕES ELÉTRICAS												
11.1	Quadro de distribuição de energia, de embutir, com 12 divisões modulares com barramento		1,00									1,00	und

11.2	DISJUNTOR MONOPOLAR TIPO DIN, CORRENTE NOMINAL DE 10A - FORNECIMENTO E INSTALAÇÃO. AF_10/2020		2,00							2,00	un
11.3	DISJUNTOR MONOPOLAR TIPO DIN, CORRENTE NOMINAL DE 20A - FORNECIMENTO E INSTALAÇÃO. AF_10/2020		2,00							2,00	un
11.4	DISJUNTOR MONOPOLAR TIPO DIN, CORRENTE NOMINAL DE 25A - FORNECIMENTO E INSTALAÇÃO. AF_10/2020		1,00							1,00	un
11.5	Disjuntor termomagnético tripolar, corrente nominal de 200A - fornecimento e instalação. AF_10/2020		1,00							1,00	un
11.6	Interruptor diferencial DR 25mA, 30mA, 2 módulos		1,00							1,00	un
PONTOS ELETRICOS											
11.7	Ponto padrão de luz no teto - considerando eletroduto PVC rígido de 3/4" inclusive conexões (4.5m), fio		14,00							14,00	un
11.8	Ponto padrão de tomada 2 pólos mais terra - considerando eletroduto PVC rígido de 3/4" inclusive conexões (5.0m), fio isolado PVC de 2.5mm2 (16.5m) e caixa pvc 4x2" (1 und)		29,00							29,00	un
11.9	Ponto padrão de interruptor de 2 teclas simples - considerando eletroduto PVC rígido de 3/4" inclusive conexões (3.3m), fio isolado PVC de 2.5mm2 (17.2m) e caixa PVC 4x2" (1 und)		14,00							14,00	un
ILUMINAÇÃO E TOMADAS											
11.10	Tomada padrão brasileiro linha branca, NBR 14136 2 polos + terra 20A/250V, com placa 4x2"		29,00							29,00	un
11.11	Interruptor de uma tecla simples 10A/250V, com placa 4x2"		14,00							14,00	un
12	PINTURA										
12.1	Aplicação manual de pintura com tinta látex acrílica em paredes, duas demãos. AF_06/2014	paredes internas								288,87	m2
12.2	Pintura com tinta acrílica Suviniil, Coral ou Metalatex, inclusive selador acrílico, em paredes externas a três demãos.	escada	1,00		10,00	1,50		15,00		15,00	
		fachada	1,00		6,00	6,20		37,20		37,20	
		lateral esquerda	1,00		8,00	6,20		49,60		49,60	
									total	101,80	m2
13	SERVIÇOS FINAIS										
13.1	Limpeza geral de obras (quadras, praças e jardins)	AREA TOTAL					73,61		73,61	m2	
13.2	Placa para inauguração de obra em alumínio polido e=4mm, dimensões 40x50cm, gravação em baixo relevo, inclusive pintura.		1,00						1,00	und	

IBATIBA / ES, 21 de março de 2024

JULIANE MOREIRA ROKITZKI
 CREA ES 0048047/D
 Engenheira Civil



Prefeitura Municipal de Ibatiba

Secretaria Municipal de Administração

Licitações e Contratos

ANEXO XIII

RELATÓRIO FOTOGRÁFICO



Prefeitura Municipal de Ibatiba

Secretaria Municipal de Administração

Divisão de Engenharia

RELATÓRIO FOTOGRÁFICO

1.Objeto:

1.1. Contratação de empresa para execução de obras de engenharia, a fim de realizar os serviços de "Reforma Geral e a adequação da nova sede da 1ª Companhia do 14º BPM., IBATIBA – ES. "



Imagem 01- Vista da fachada do imóvel.



Prefeitura Municipal de Ibatiba

Secretaria Municipal de Administração

Divisão de Engenharia



Imagem 02- Vista do pavimento térreo do imóvel.



Imagem 04- Vista do pavimento térreo do imóvel.



Prefeitura Municipal de Ibatiba

Secretaria Municipal de Administração

Divisão de Engenharia



Imagem 05- Vista do pavimento térreo do imóvel.



Imagem 06- Vista do pavimento térreo do imóvel.



Prefeitura Municipal de Ibatiba

Secretaria Municipal de Administração
Divisão de Engenharia



Imagem 07- Vista da escada de acesso ao 1º pavimento.



Imagem 08- Vista do 1º pavimento do imóvel.

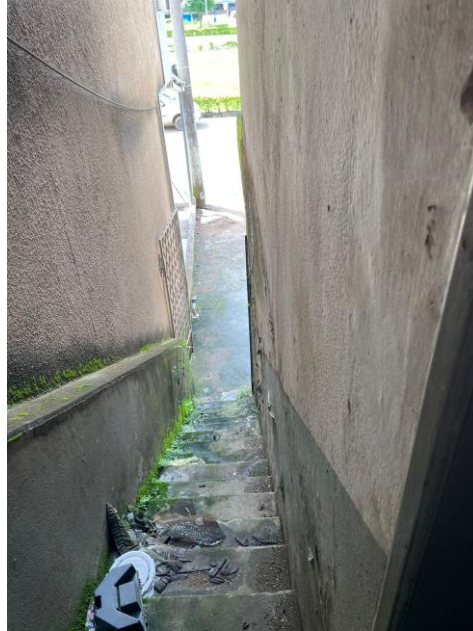

Prefeitura Municipal de Ibatiba

Secretaria Municipal de Administração

Divisão de Engenharia



Imagem 09- Vista do 1º pavimento do imóvel.



Imagem 10 - Vista do 1º pavimento do imóvel.



Prefeitura Municipal de Ibatiba

Secretaria Municipal de Administração
Divisão de Engenharia

Ibatiba, ES, 21 de março de 2024.

JULIANE MOREIRA ROKITZKI

Engenheira Civil
CREA 00048047/D



Prefeitura Municipal de Ibatiba

Secretaria Municipal de Administração

Licitações e Contratos

ANEXO XIV

ART – ANOTAÇÃO DE RESPONSABILIDADE TÉCNICA DO PROJETO



1. Responsável Técnico

JULIANE MOREIRA ROKITZKI

Título profissional: **ENGENHEIRO CIVIL, ENGENHEIRO DE SEGURANÇA DO TRABALHO**

RNP: 0817938621

Registro: ES-0048047/D

Empresa contratada: SERVIÇO AUTÔNOMO

Registro: 999999



2. Dados do Contrato

Contratante: **PREFEITURA MUNICIPAL DE IBATIBA**

CPF/CNPJ: 27744150000166

Rua: RUA SALOMÃO FADLALAH

Nº: 255

Complemento:

CEP: 29395000

Cidade: IBATIBA

UF: ES

Bairro: CENTRO

Telefone: 2835431411

Contrato:

Nº do Aditivo: 0

Valor do Contrato/Honorários: R\$0,00

Tipo de contratante: PESSOA JURÍDICA

3. Dados da Obra/Serviço

Rua: AV MARIO ANDREAZA

Nº: 226

Complemento:

Bairro: CENTRO

Quadra Lote

Cidade: IBATIBA

UF: ES

CEP: 29395000

Data de início: 21/03/2024

Prev. Término: 21/03/2025

Coord. Geogr.:

Proprietário: PREFEITURA MUNICIPAL DE IBATIBA

CPF/CNPJ: 27744150000166

4. Atividade Técnica

Qtde de Pavimento(s): 1

Nº Pavimento(s): 2

Dimensão/Quantidade: 76

Unidade de medida: M2

ATIVIDADE(S) TÉCNICA(S): 59 - 23.1 - ELABORAÇÃO DE ORÇAMENTO

PARTICIPAÇÃO:

NATUREZA: 100 - RESPONSABILIDADE TÉCNICA

NÍVEL: 100 - COORDENAÇÃO TÉCNICA

NATUREZA DO(S) SERVIÇO(S): 1101 - EDIFICAÇÕES

TIPO DA OBRA/SERVIÇO: 112 - EDIFICAÇÃO FINS SERVIÇOS PÚBLICOS

PROJETO(S)/SERVIÇO(S): 100 - NENHUM

Após a conclusão das atividades técnicas, o profissional deverá proceder a baixa desta ART.

5. Observações

ELABORAÇÃO DE ORÇAMENTO PARA REFORMA E ADEQUAÇÃO DE UM IMÓVEL MUNICIPAL.

6. Declarações

Profissional

Contratante

Acessibilidade: <declara a aplicabilidade das regras de acessibilidade previstas nas normas técnicas da ABNT, na legislação específica e no Decreto nº5.296, de 2 de dezembro de 2004, às atividades profissionais acima relacionadas.>

7. Entidade de classe

NENHUMA ENTIDADE

8. Assinaturas

Declaro serem verdadeiras as informações acima.

_____, de _____ de _____
Local Data

JULIANE MOREIRA ROKITZKI - CPF: 15078156704

PREFEITURA MUNICIPAL DE IBATIBA - CPF/CNPJ: 27744150000166

9. Informações

- A ART é válida somente quando quitada, podendo sua conferência ser realizada no site do CREA.
- A autenticidade deste documento pode ser verificada no site www.creaes.org.br ou www.confrea.org.br
- A guarda da via assinada da ART será de responsabilidade do profissional e do contratante com o objetivo de documentar o vínculo contratual.

www.creaes.org.br
tel: (27)3134-0046

creaes@creaes.org.br
art@creaes.org.br



CREA-ES
Conselho Regional de Engenharia e
Agronomia do Espírito Santo



1. Responsável Técnico

JULIANE MOREIRA ROKITZKI

Título profissional: **ENGENHEIRO CIVIL, ENGENHEIRO DE SEGURANÇA DO TRABALHO**

RNP: 0817938621

Registro: ES-0048047/D

Empresa contratada: SERVIÇO AUTÔNOMO

Registro: 999999



2. Dados do Contrato

Contratante: **PREFEITURA MUNICIPAL DE IBATIBA**

CPF/CNPJ: 27744150000166

Rua: RUA SALOMÃO FADLALAH

Nº: 255

Complemento:

CEP: 29395000

Cidade: IBATIBA

UF: ES

Bairro: CENTRO

Telefone: 2835431411

Contrato:

Nº do Aditivo: 0

Valor do Contrato/Honorários: R\$0,00

Tipo de contratante: PESSOA JURÍDICA

3. Dados da Obra/Serviço

Rua: AV MARIO ANDREAZA

Nº: 226

Complemento:

Bairro: CENTRO

Quadra Lote

Cidade: IBATIBA

UF: ES

CEP: 29395000

Data de início: 21/03/2024

Prev. Término: 21/03/2025

Coord. Geogr.: ,

Proprietário: PREFEITURA MUNICIPAL DE IBATIBA

CPF/CNPJ: 27744150000166

4. Atividade Técnica

Qtde de Pavimento(s): 1

Nº Pavimento(s): 2

Dimensão/Quantidade: 76

Unidade de medida: M2

ATIVIDADE(S) TÉCNICA(S): 35 - 5.1 - ELABORAÇÃO DE PROJETO

PARTICIPAÇÃO:

NATUREZA: 103 - AUTORIA

NÍVEL: 100 - COORDENAÇÃO TÉCNICA

NATUREZA DO(S) SERVIÇO(S): 1101 - EDIFICAÇÕES

TIPO DA OBRA/SERVIÇO: 112 - EDIFICAÇÃO FINS SERVIÇOS PÚBLICOS

PROJETO(S)/SERVIÇO(S): 1 - PROJETO ARQUITETONICO

Após a conclusão das atividades técnicas, o profissional deverá proceder a baixa desta ART.

5. Observações

LEVANTAMENTO ARQUITETONICO - AS BUILT DE UM IMÓVEL MUNICIPAL PARA FINS DE REFORMA.

6. Declarações

Profissional

Contratante

Acessibilidade: <declara a aplicabilidade das regras de acessibilidade previstas nas normas técnicas da ABNT, na legislação específica e no Decreto nº5.296, de 2 de dezembro de 2004, às atividades profissionais acima relacionadas.>

7. Entidade de classe

NENHUMA ENTIDADE

8. Assinaturas

Declaro serem verdadeiras as informações acima.

_____, de _____ de _____
Local Data

JULIANE MOREIRA ROKITZKI - CPF: 15078156704

PREFEITURA MUNICIPAL DE IBATIBA - CPF/CNPJ: 27744150000166

9. Informações

- A ART é válida somente quando quitada, podendo sua conferência ser realizada no site do CREA.
- A autenticidade deste documento pode ser verificada no site www.creaes.org.br ou www.confrea.org.br
- A guarda da via assinada da ART será de responsabilidade do profissional e do contratante com o objetivo de documentar o vínculo contratual.

www.creaes.org.br
tel: (27)3134-0046

creaes@creaes.org.br
art@creaes.org.br



CREA-ES
Conselho Regional de Engenharia e Agronomia do Espírito Santo



Prefeitura Municipal de Ibatiba

Secretaria Municipal de Administração

Licitações e Contratos

ANEXO XV

PLANTA

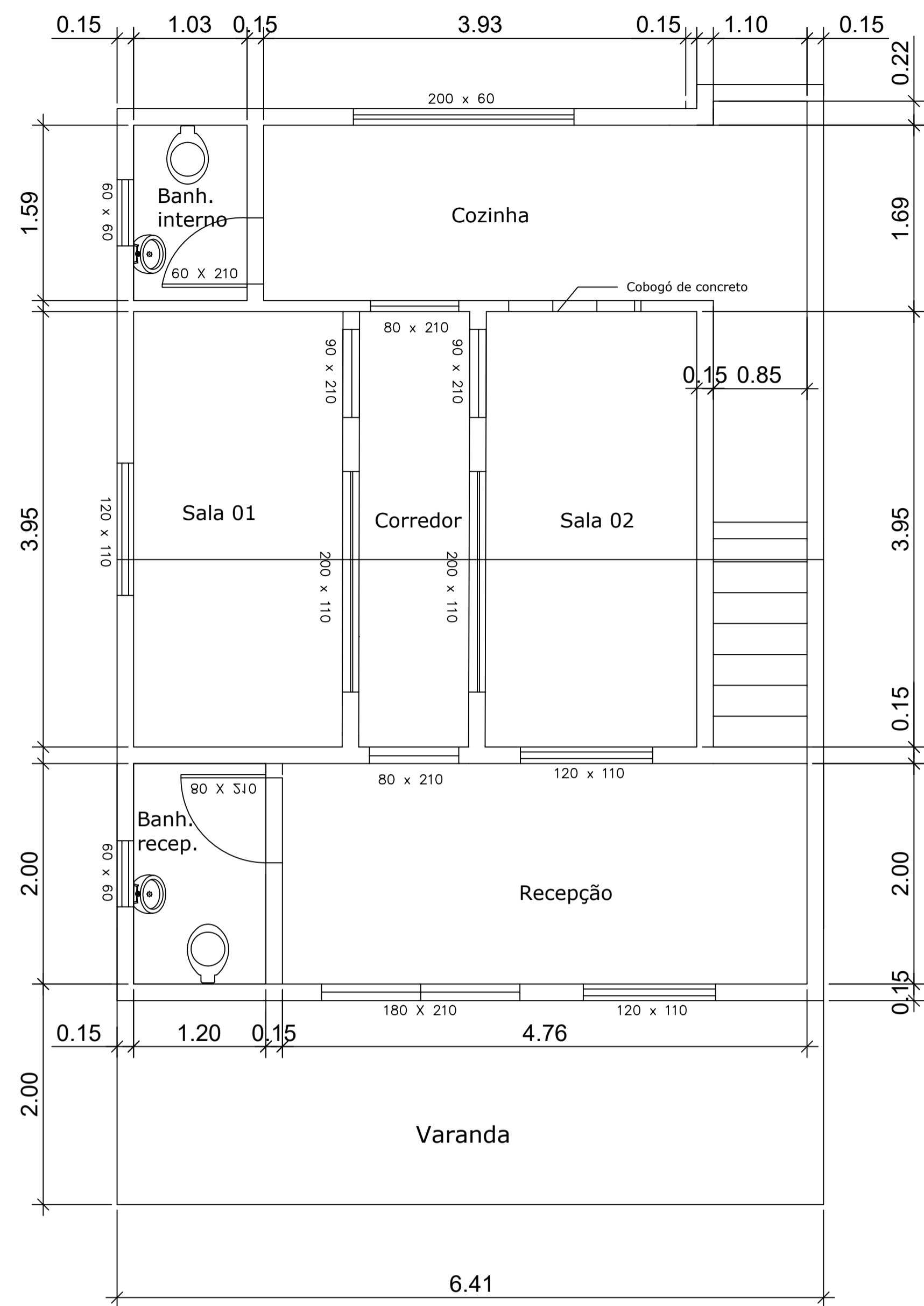

PLANTA BAIXA - TÉRREO
ESCALA 1/50

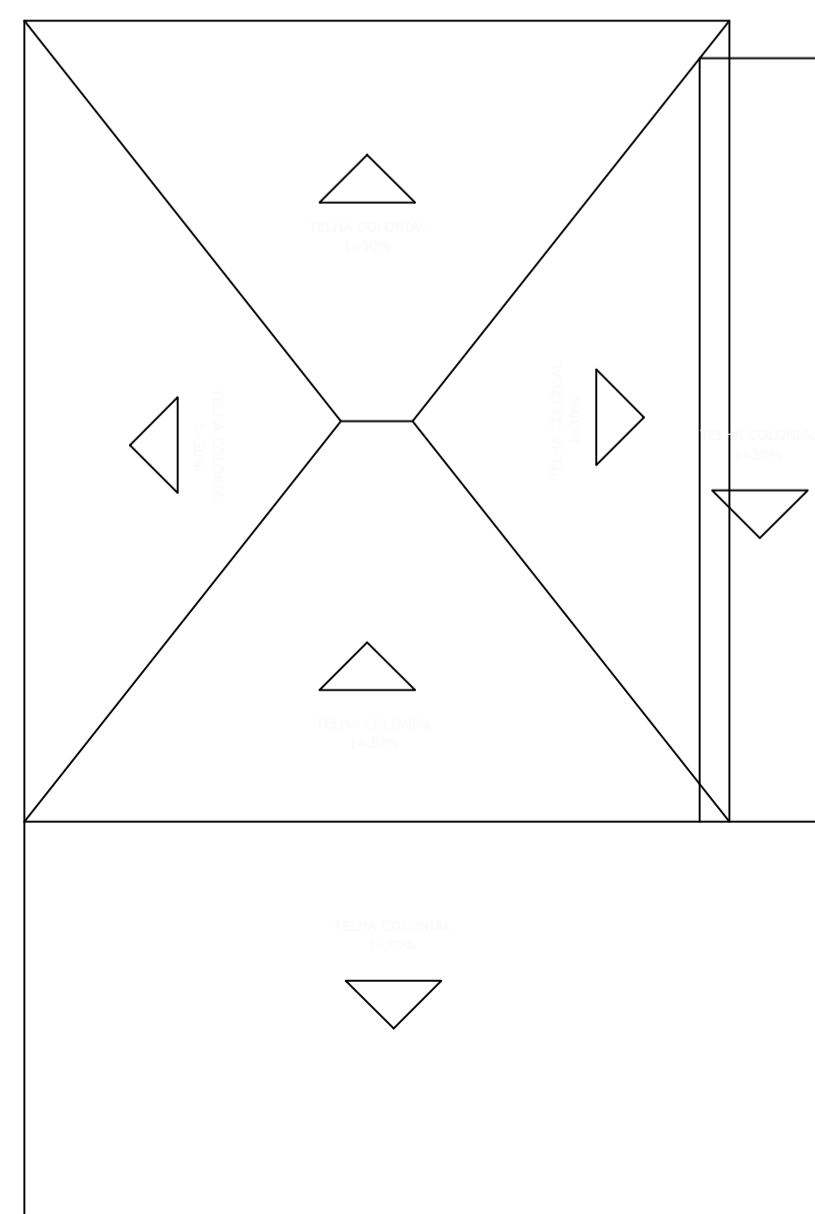

PLANTA DE COBERTURA
ESCALA 1/50

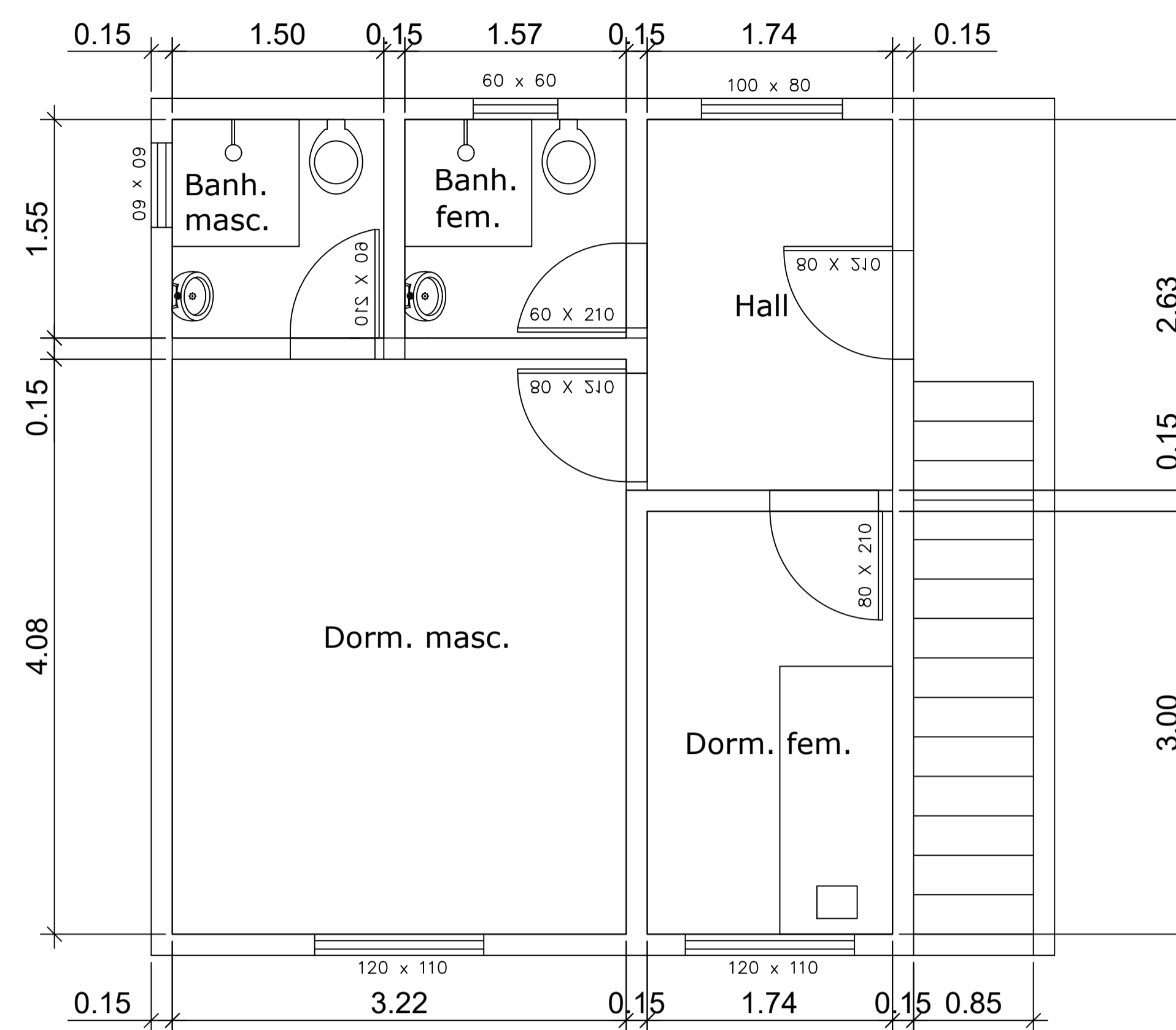

PLANTA BAIXA - 1º PAV
ESCALA 1/50

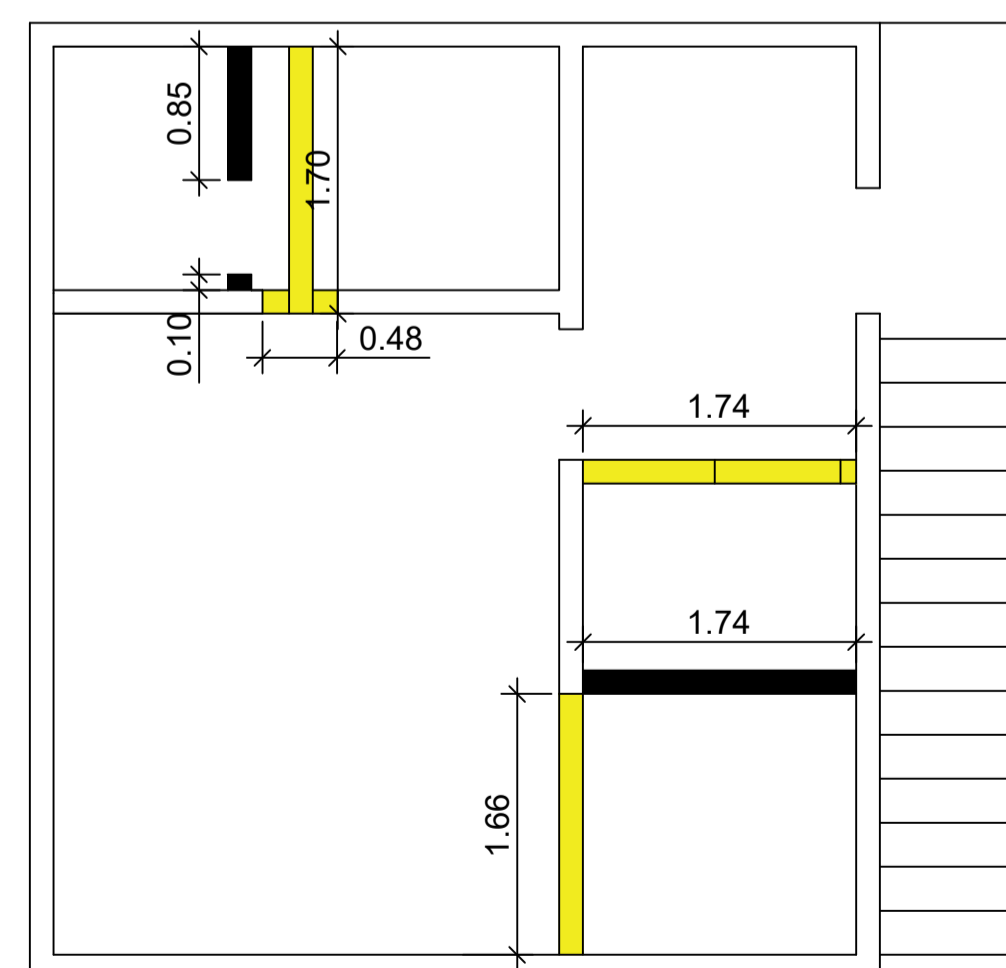

PLANTA BAIXA 1º PAV - DEMOLIÇÃO
ESCALA 1/50

- PAREDE A SER DEMOLIDA
- PAREDE A SER CONSTRUÍDA

QUADRO DE ÁREAS

DESCRIÇÃO	ÁREA (m ²)	PERÍMETRO (m)
Recepção	9,52	13,52
Sala 01	7,49	11,69
Sala 02	7,49	11,69
Corredor	3,95	9,90
Cozinha	9,73	17,50
Banh.interno	1,68	5,24
Banh. recep.	2,40	6,40
Dorm. masc.	13,14	14,60
Banh. masc.	2,32	6,10
Banh. fem.	2,43	6,24
Dorm. fem.	5,22	9,48
Hall	4,58	9,25
Varanda	27,35	21,37
Escada	5,32	14,01

Área total pav. térreo: 45,92 m²

Área total 1º pav.: 27,69 m²

Área total= 73,61 m²

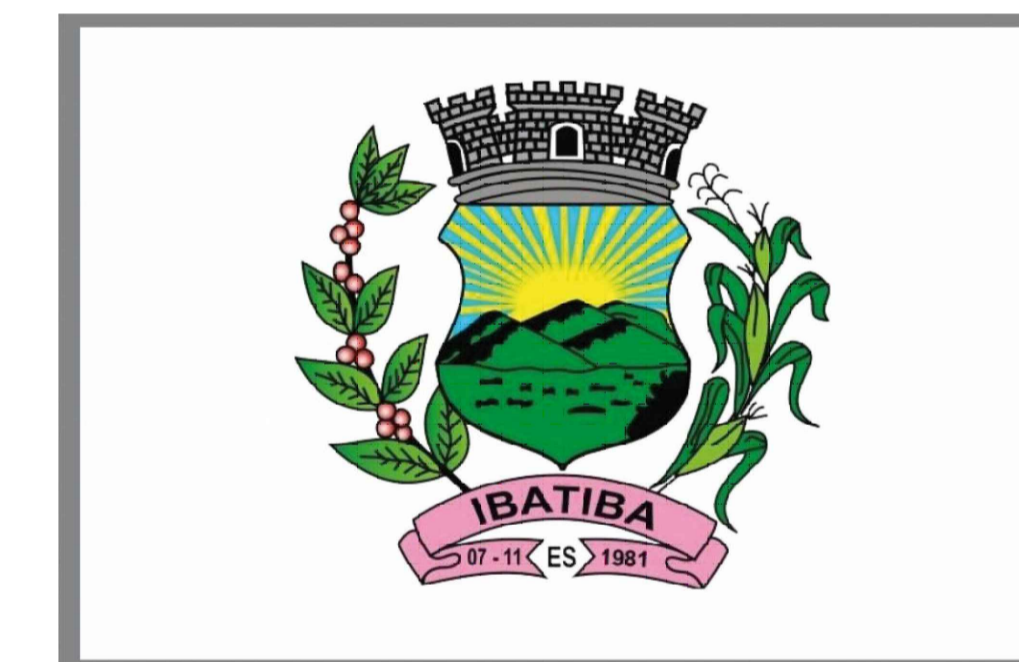

PROJETO ARQUITETÔNICO

MUNICÍPIO - UF: IBATIBA/ES
 PROPRIETÁRIO: PREFEITURA MUNICIPAL DE IBATIBA
 ENDEREÇO: AV. MARIO ANDREAZA, 226, CENTRO, IBATIBA, ES

PREFEITURA MUNICIPAL DE IBATIBA

PROPRIETÁRIO

JULIANE MOREIRA ROKITZKI

RESP. TÉCNICO

OBSERVAÇÕES:

**Reforma Geral e adequação da nova sede da 1ª
Companhia do 14º BPM.**

PLANTA BAIXA		ARQ
REVISÃO	ESCALA	FRANCHA
INDICADA	INDICADA	01/01
DATA EMISSÃO	DATA EMISSÃO	
MARÇO/2024	MARÇO/2024	

FORMATO A1(841X594)



Prefeitura Municipal de Ibatiba

Secretaria Municipal de Administração

Licitações e Contratos

ANEXO XV

ETP – ESTUDO TÉCNICO PRELIMINAR



Prefeitura Municipal de Ibatiba

Secretaria Municipal de Administração
Divisão de Engenharia

ETP - ESTUDO TÉCNICO PRELIMINAR

Em atendimento ao DFD nº 006/2024

Município de Ibatiba-ES, 21 de março de 2024.

REFORMA GERAL DA NOVA SEDE DA 1ª COMPANHIA DO 14º BPM – BATALHÃO DA POLÍCIA MILITAR.

O presente documento visa planejar a realização dos serviços de reforma geral da nova sede da 1ª Companhia do 14º Batalhão da Polícia Militar do município de Ibatiba/ES, de forma a melhorar a estrutura do imóvel que será cedido para uso da Polícia Militar, considerando que o imóvel atualmente não se encontra em condições de uso, sendo necessário uma reforma geral e adequação para que a 1ª Companhia do 14º BPM possa utilizá-lo como sede.

1 – INFORMAÇÕES BÁSICAS

Área Requisitante: Secretaria Municipal de Obras e Serviços Urbanos.

Responsável pela Requisição: Nilson Silva Oliveira – Secretário Interino.

2 - ALINHAMENTO ENTRE A CONTRATAÇÃO E O PLANEJAMENTO

A contratação pretendida encontra amparo no planejamento de contratações do órgão para o exercício de 2024 de acordo com o orçamento aprovado.

3 – DESCRIÇÃO DA NECESSIDADE

O Município de Ibatiba-ES, após realizado vários diálogos com a Polícia Militar, que apresentou diversas reclamações do ponto onde hoje está localizada a 1ª Companhia do 14º BPM, foi realizada várias discussões quanto às possibilidades disponíveis para atendê-los.

Porém, considerando que o imóvel atual onde está localizado a 1ª Companhia não está mais atendendo satisfatoriamente aos usuários, apesar de ser em uma excelente localização, é um imóvel pequeno, onde não possui espaço o suficiente para



Prefeitura Municipal de Ibatiba

Secretaria Municipal de Administração

Divisão de Engenharia

atender à população caso seja necessário. E ainda, possui condições ruins da estrutura do imóvel.

Desta forma, diante das necessidades descritas, esta administração foi realizar a pesquisas que solucionem os problemas trazidos pela PM. O que vale destacar é a importância para este Município que o 14º Batalhão continue em nossa cidade, trazendo assim mais segurança para a nossa população.

4- DESCRIÇÃO DOS REQUISITOS DA CONTRATAÇÃO

O objeto a ser contratado nesse plano enquadra-se na categoria de Serviços de Engenharia.

Os quantitativos deverão ser conferidos pela licitante obedecendo fiel e rigorosamente, o Projeto Básico (Projetos, Memorial Descritivo, Planilha Orçamentária e Cronograma físico-financeiro).

A empresa vencedora deverá seguir as orientações técnicas da Secretaria de Planejamento e Projetos, sendo que, caso as orientações não forem seguidas, poderá ocorrer à rescisão do contrato.

A empresa vencedora deverá observar e fazer cumprir as normas regulamentadoras e legislações Federais, Estaduais e Municipais de Segurança, Higiene e Medicina no Trabalho

A empresa vencedora é responsável pelo fornecimento dos EPI's conforme a NR-6, a fim de assegurar a integridade física dos funcionários.

A guarda, vigilância, manutenção e limpeza do canteiro de obras serão de exclusiva responsabilidade da licitante vencedora.

Serão de responsabilidade da empresa vencedora todos os serviços com máquinas para execução da obra e a destinação final o "bota-fora" do material retirado, bem como as taxas diversas relativas à obra e serviços.

A contratação de uma empresa para executar praça do lazer e quadra poliesportiva incluindo material e mão de obra.



Prefeitura Municipal de Ibatiba

Secretaria Municipal de Administração

Divisão de Engenharia

Experiência e Qualificações: A empresa deve ser especializada para a construção de praça e quadra poliesportiva.

Equipe Técnica Competente: A equipe técnica da empresa deve ser composta por profissionais qualificados, como engenheiro e/ou arquiteto.

5 - LEVANTAMENTO DO MERCADO

Ao realizar o levantamento das possíveis alternativas para solucionar e atender às necessidades trazidas pelo 14º BPM, foram apontadas as seguintes opções:

1ª Solução: Locar um imóvel para atender as demandas, que para atender as necessidades seria uma locação de um imóvel maior, cujo aluguel poderia variar entre R\$ 2.000,00 (dois mil reais) a R\$ 5.000,00 (cinco mil reais), isso se caso fosse encontrado um imóvel que atendesse satisfatoriamente às demandas;

2ª Solução: Reformar o imóvel já pertencente a esta administração, que ficaria em média uns R\$ 150.000,00 (cento e cinquenta mil reais), este que não está sendo utilizado há alguns anos, e está localizado na Avenida Mario Andreaza, nº 226, Centro.

Desta forma, diante do levantamento de mercado realizado, entendeu-se por ser mais vantajoso, a 2ª Solução apontada.

Levadas as demandas à Divisão de Engenharia, foi entendido pela equipe, que uma reforma do imóvel que possui extensão acerca de 73,61m², seria adequada atender as necessidades, visto que as correções demandas de obra e não apenas manutenção.

Os pontos identificados referem-se à sua estrutura que se encontra totalmente acabada por desgastes naturais do tempo, como por exemplo, paredes mofadas, portas e janelas velhas, telhado do 1º pavimento acabado, entre outras. Sendo assim, precisa ser reformado por estar em péssimas condições de uso.

Diante disso, precisamos realizar uma pintura de todo o imóvel, adequação das instalações elétricas e hidráulicas, realizar a troca do piso e telhado. Além de realizar a adequação do imóvel para atender as demandas da 1ª Companhia do 14º BPM.



Prefeitura Municipal de Ibatiba

Secretaria Municipal de Administração

Divisão de Engenharia

O que seria mais vantajoso para esta administração reformar este imóvel próprio, considerando que locar um imóvel além de ser mais difícil de encontrar, diante das experiências recentes vividas por esta administração.

O regime de empreitada por preço global para a contratação deste objeto é o usual que observa nos demais órgãos públicos.

6 - DESCRIÇÃO DA SOLUÇÃO COMO UM TODO

Para o problema indicado acima ser solucionado, entende-se que a realização de uma reforma geral no imóvel e adequação para atender as necessidades da 1ª Companhia do 14º BPM, faz-se necessário.

Será necessário realizar a pintura total do imóvel, trocar todo o piso, portas, janelas e telhado, além de criar salas de atendimento, recepção e banheiros e dormitório, para atender a demanda da 1ª Companhia do 14º BPM.

O estudo técnico foi desenvolvido para que possamos fazer uma contratação seguindo todos os critérios exigidos por lei, para que haja seleção de empresa da área da construção civil, especializada em obra equivalente ao objeto deste pedido, e que tenha capacidade e competência capaz de atender as necessidades da administração.

Os serviços são de suma importância por viabilizar melhorias vias urbanas de forma a promover e qualidade de vida à população Ibatibense.

Os serviços a serem realizados são considerados de obras comuns, conforme Nota Técnica IBR nº 001/2021, disponibilizada pelo IBRAOP – Instituto Brasileiro de Auditoria de Obras Públicas.

7- ESTIMATIVA DAS QUANTIDADES A SEREM CONTRATADAS

Foi realizada vistoria nos locais onde serão executadas as obras pela Equipe Técnica do Setor de Engenharia da Secretaria Municipal de Administração, a qual fez todo levantamento necessário, medições, as quantidades foram mensuradas considerando-se os dados das Pranchas Técnicas.



Prefeitura Municipal de Ibatiba

Secretaria Municipal de Administração
Divisão de Engenharia

O levantamento foi criteriosamente detalhado, revisado, de forma a não haver inconformidades entre quantidades levantadas e quantidades reais a serem executadas.

8 – ESTIMATIVA DE VALORES

Para a composição dos valores orçamentários será seguido criteriosamente o previsto no art. 23, §2º da Lei nº 14.133/2021, conforme:

§ 2º No processo licitatório para contratação de obras e serviços de engenharia, conforme regulamento, o valor estimado, acrescido do percentual de Benefícios e Despesas Indiretas (BDI) de referência e dos Encargos Sociais (ES) cabíveis, será definido por meio da utilização de parâmetros na seguinte ordem:

I - composição de custos unitários menores ou iguais à mediana do item correspondente do Sistema de Custos Referenciais de Obras (Sicro), para serviços e obras de infraestrutura de transportes, ou do Sistema Nacional de Pesquisa de Custos e Índices de Construção Civil (Sinapi), para as demais obras e serviços de engenharia;

II - utilização de dados de pesquisa publicada em mídia especializada, de tabela de referência formalmente aprovada pelo Poder Executivo federal e de sítios eletrônicos especializados ou de domínio amplo, desde que contenham a data e a hora de acesso;

III - contratações similares feitas pela Administração Pública, em execução ou concluídas no período de 1 (um) ano anterior à data da pesquisa de preços, observado o índice de atualização de preços correspondente;

IV - pesquisa na base nacional de notas fiscais eletrônicas, na forma de regulamento.

Diante disso, foi elaborada a planilha orçamentária de acordo com as tabelas referenciais, obedecendo a seguinte ordem: SINAPI, IOPES e DER-ES.

9 - JUSTIFICATIVA PARA O PARCELAMENTO OU NÃO DA CONTRATAÇÃO

A licitação sob regime de empreitada por preço global, desta forma, não é viável o parcelamento desta contratação, tendo em vista que para melhor e mais célere a execução dos serviços, que apenas uma empresa sagre-se vencedora.



Prefeitura Municipal de Ibatiba

Secretaria Municipal de Administração
Divisão de Engenharia

10 – CONTRATAÇÕES CORRELATAS E/OU INTERDEPENDENTES

Não foram encontradas contratações correlatas e/ou interdependentes que atendam às necessidades desta Administração.

11 – RESULTADOS PRETENDIDOS

O processo consiste em proporcionar um imóvel com dependências necessárias para que a 1ª Companhia do 14º Batalhão da Polícia Militar possa atender as demandas da população e realizar suas atividades da melhor forma.

12- PROVIDÊNCIAS PREVIAMENTE À CELEBRAÇÃO DO CONTRATO

Previamente à celebração do contrato, será necessário constar no Edital a descrição pormenorizada dos itens nos projetos e descritivos.

A equipe do planejamento da Obra deve estar à disposição de possíveis interessados para sanar dúvidas quanto ao objeto.

13- POSSÍVEIS IMPACTOS AMBIENTAIS E TRATAMENTOS

Não existe impacto ambiental.

14 - DECLARAÇÃO DE VIABILIDADE

A contratação é viável e necessária, levando-se em consideração os pontos explanados, conforme Estudo Técnico Preliminar apresentado.

Também foi constatado que há recursos financeiros previstos no Orçamento do Exercício.

15- ANEXOS

São anexos do presente ETP os seguintes documentos:

- Projeto Básico;



Prefeitura Municipal de Ibatiba

Secretaria Municipal de Administração

Divisão de Engenharia

- Memorial Descritivo;
- Planilha Orçamentária;
- Cronograma físico-financeiro;
- Plantas;
- Cálculo do BDI;
- Relatório Fotográfico;
- Parecer Técnico; e
- ART – Anotação de Responsabilidade Técnica.

16- RESPONSÁVEIS PELA ELABORAÇÃO DO ETP

Equipe de Engenharia:

Bruna Rebule Minete
Engenheira

Jonathan Barbosa da Silva
Engenheiro

Juliane Moreira Rokitzki
Engenheira

Murilo Lima de Oliveira
Engenheiro

Priscila Martins Silva
Engenheira

Raphael C. F. De Freitas
Engenheiro