



Prefeitura Municipal de Ibatiba

Secretaria Municipal de Administração
Comissão Permanente de Licitação e Pregoeiro

EDITAL DE TOMADA DE PREÇOS Nº 012/2023

CLÁUSULAS	CONDIÇÕES INICIAIS
01	Preâmbulo
02	Do Objeto e da Execução
03	Da Impugnação ao Edital
04	Dos Pedidos de Esclarecimento
05	Das Condições de Participação
06	Do Credenciamento e da Representação
07	Da Entrega dos Envelopes
08	Da Documentação da Habilitação (Envelope 01)
8.2	Documentação Relativa à Habilitação Jurídica
8.3	Documentação Relativa à Regularidade Fiscal e Trabalhista
8.4	Documentação Relativa à Qualificação Econômica – Financeira
8.5	Documentação Relativa à Qualificação Técnica
8.6	Documentação Complementar
8.7	Disposições Gerais de Habilitação
09	Propostas de Preços (Envelope 02)
10	Do Julgamento
11	Do Exame da Documentação de Habilitação
12	Da apreciação das Propostas de Preços
13	Da Adjudicação e Homologação
14	Garantia Contratual
15	Extinção Antecipada do Contrato
16	Do Pagamento
17	Da Fiscalização e Recebimento dos Serviços
18	Dos Recursos
19	Das Obrigações da Contratada
20	Das Obrigações da Contratante
21	Do Preço Máximo e da Dotação Orçamentária
22	Das Sanções Administrativas
23	Das Disposições Gerais
24	Dos Anexos
ANEXOS	Anexo I: Minuta de Contrato Administrativo;
	Anexo II - Modelo de Proposta;
	Anexo III: Modelo de Declaração de atendimento ao artigo 7º da Constituição Federal;
	Anexo IV: Modelo de Declaração de Superveniência de fato impeditivo da habilitação e declaração expressa de que se sujeita às normas do presente edital em todas as fases da licitação;
	Anexo V: Modelo de indicação de responsável Técnico;
	Anexo VI: Declaração de enquadramento como microempresa ou empresa de pequeno porte;
	Anexo VII: Modelo de declaração de visita técnica;
	Anexo VIII: Modelo de Garantia de Execução Contratual;
	Anexo IX: Modelo de Declaração de Inexistência de Parentesco;
	Anexo X: Projeto Básico/Executivo;
	Anexo XI: Memorial Descritivo;
	Anexo XII: Parecer Técnico;
	Anexo XIII: Planilha Orçamentária;
	Anexo XIV: Cronograma Físico-Financeiro;
	Anexo XV: Cálculo do BDI;
	Anexo XVI: Memória de Cálculo;
	Anexo XVII: Relatório fotográfico;
	Anexo XVIII: ART – Anotação de Responsabilidade Técnica do Projeto;
	Anexo XIX: Plantas;
	Anexo XX: Instrução Normativa SCI nº 009/2021.



Prefeitura Municipal de Ibatiba

Secretaria Municipal de Administração

Comissão Permanente de Licitação e Pregoeiro

EDITAL DE LICITAÇÃO PÚBLICA

Processo Administrativo de Licitação Nº: 066/2023

Tomada de Preços Nº: 012/2023

ID CIDADES: 2023.029E0700001.01.0026

Serviços de engenharia

Tipo: Menor Preço Global.

Forma de Execução: Execução indireta e empreitada por preço global.

Entrega dos envelopes: até: 11 de dezembro de 2023, às 09:00 h.

Abertura dos envelopes: no departamento de licitações, às 09:00 h.

Legislação Aplicável: Lei Federal nº. 8.666/93 e posteriores alterações, Decreto Federal 9.412/2021, Lei Complementar nº. 101/00, Lei Complementar nº. 123/2006, alterada pela Lei Complementar nº. 147 de 07 de agosto de 2014, Lei Orgânica Municipal, Decreto Municipal que dispõe sobre o Regimento Interno da Comissão Permanente de Licitação e normas complementares produzidas pela Controladoria Geral do Município.

Telefone para Contato: (28) 3543-1711 – (28) 3543-1654 (Sr.^a Carolaine Segal Vieira).

Local: Rua Salomão Fadlalah, 255 Centro - Prefeitura de Ibatiba - ES.

1. DO PREÂMBULO

1.1. O **MUNICÍPIO DE IBATIBA-ES** com sede na Rua Salomão Fadlalah, 255, centro, devidamente inscrito no CNPJ sob o n.º 27.744.150/0001-66, torna público, para conhecimento dos interessados, que no dia **11 de dezembro de 2023, às 09:00 h**, na sede da Prefeitura Municipal de Ibatiba - ES, estará procedendo ao PROTOCOLO para recebimento de documentos e propostas para o procedimento licitatório na modalidade de Tomada de Preços, do tipo **MENOR PREÇO GLOBAL** especificado no objeto informado no item 2 deste edital, cuja direção e julgamento serão realizados por sua Comissão Permanente de Licitação e em conformidade com os preceitos da Lei 8.666/93, e as seguintes condições:

1.2. O Edital, bem como, seus anexos, poderão ser retirados gratuitamente em arquivo digital (o licitante deverá fornecer mídia eletrônica – pen drive, CD-ROM, etc.), por e-mail através do e-mail setordelicitacaoibatiba@gmail.com ou ainda cópias mediante o pagamento do custo das mesmas, das 08h00 às 11h00min e das 12h00 às 17h00, de segunda a sexta-feira, na Sede da Prefeitura Municipal situada na Rua Salomão Fadlalah, 255 - centro, CEP 29.395-000, Telefones: (28) 3543-1711 – (28) 3543-1654. Os envelopes contendo a proposta e os documentos de habilitação deverão ser entregues no protocolo do prédio sede da Prefeitura Municipal ou diretamente à CPL, no endereço supracitado, na forma prevista neste Edital até a data e horário estipulados.

1.3. Esta Licitação encontra-se formalizada e autorizada através do Processo Administrativo de



Prefeitura Municipal de Ibatiba

Secretaria Municipal de Administração

Comissão Permanente de Licitação e Pregoeiro

Licitação nº: 066/2023, Tomada de Preços nº: 012/2023, e destina-se a garantir a observância do princípio constitucional da isonomia e a selecionar a proposta mais vantajosa para a Administração Pública e será processada e julgada em estrita conformidade com os princípios básicos da legalidade, da impessoalidade, da moralidade, da igualdade, da publicidade, da probidade administrativa, da vinculação ao instrumento convocatório e do julgamento objetivo de que lhe são correlatos.

1.4. Sempre será admitido que o presente Edital e seus anexos tenham sido cuidadosamente examinados pelas licitantes, não se isentando do fiel cumprimento de seu conteúdo, após a apresentação da proposta, devido à omissão ou negligência oriunda de alegação de desconhecimento, discordância de seus termos ou interpretação equivocada de quaisquer de seus itens, já que oportunizado o prévio esclarecimento, conforme disposto neste Edital.

1.5. Não havendo expediente ou ocorrendo qualquer fato superveniente que impeça a abertura do certame na data marcada, inclusive Decreto de Ponto Facultativo, a sessão será automaticamente transferida para o primeiro dia útil subsequente, sem a necessidade de qualquer aviso complementar, no mesmo horário e local estabelecido no preâmbulo deste Edital, desde que não haja comunicação em contrário.

1.6. A presente licitação será integralmente conduzida pela Presidente da CPL, assessorado pelos membros da Comissão Permanente de Licitação e regida pela Lei nº. 8.666/93 e suas alterações, e, subsidiariamente, pela Lei Complementar nº. 123/2006, alterada pela Lei Complementar nº. 147 de 07 de agosto de 2014 e demais normas pertinentes em vigor, consoantes às condições estatuídas neste instrumento convocatório e seus anexos.

2 - DO OBJETO E EXECUÇÃO

2.1. Do objeto:

2.1.1. Contratação de empresa especializada em execução de obras de engenharia, para executar serviços de reforma da Escola Municipal de Ensino Fundamental David Gomes - Ibatiba – ES, conforme Projeto Básico e Executivo anexos ao presente edital.

2.2. Forma de execução:

2.2.1. A futura contratada deverá estar ciente de todos os conjuntos de atividades e tarefas em consonância com o Projeto Básico/Executivo anexo ao presente edital, constituindo as exigências mínimas a serem atendidas pela Contratada.

2.2.2. Os aspectos gerais para a execução dos serviços, considerando a necessidade de cumprimento do cronograma de execução físico – financeiro, deverão ser acompanhados e executados em concordância com o Projeto Básico/Executivo.

2.3. Do prazo de entrega/execução dos serviços:



Tropeiros

setordelicitaçaoibatiba@gmail.com

(28) 3543-1654 | www.ibatiba.es.gov.br

Rua: Salomão Fadlalah, nº 255, Centro, Ibatiba-ES | CEP: 29395-000



Prefeitura Municipal de Ibatiba

Secretaria Municipal de Administração
Comissão Permanente de Licitação e Pregoeiro

2.3.1. O prazo de execução será de **07 (sete) meses**, contados a partir da data do recebimento da ordem de serviços, conforme cronograma de execução físico-financeiro, obedecendo às datas informadas no Projeto Básico/Executivo, qualquer prorrogação de prazo deverá ser devidamente justificada, atestado pelo fiscal do contrato e aceito pelo Sr. Prefeito.

2.3.1.1. O período de vigência do instrumento contratual será de **08 (oito) meses**, qualquer prorrogação de prazo de vigência deverá ser devidamente justificada, e aceito pelo Sr. Prefeito.

2.3.2. A empresa deverá **OBRIGATORIAMENTE** e sob pena de rescisão contratual, dar início à execução da obra em no máximo 05 (cinco) dias após o recebimento da Ordem de Serviço.

2.4. Do recebimento do objeto

2.4.1. Os serviços somente serão recebidos após a verificação da qualidade e atendimento às especificações técnicas descritas no Projeto Básico Executivo, procedida à certificação da equipe designada pela Secretaria Municipal de Obras e Serviços Urbanos, auxiliada pela Divisão de Engenharia.

2.4.1.1. O recebimento não exclui a responsabilidade civil pela solidez e segurança do serviço, nem ético-profissional pela perfeita execução do contrato, dentro dos limites estabelecidos pela lei ou pelo Instrumento Contratual.

3 - DA IMPUGNAÇÃO AO EDITAL

3.1. Até 05 (cinco) dias úteis que anteceder a abertura da sessão pública, qualquer cidadão poderá **IMPUGNAR** o instrumento convocatório desta Tomada de Preços, conforme art. 41 § 1º da Lei Federal nº. 8.666/93, devendo mencionar o número da Tomada de Preços, o ano e o número do processo protocolando o documento circunstanciado junto a Comissão Permanente de Licitação, na sede desta Prefeitura (endereço constante do preâmbulo) no horário de 08h00 às 11h00 e 12:00 às 17:00, de segunda a sexta-feira.

3.2. Decairá do direito de impugnar o instrumento convocatório desta Tomada de Preços, conforme art. 41, § 2º da Lei Federal nº. 8.666/93, o licitante que não o fizer **até 02 (dois) dias** úteis que anteceder a abertura da sessão pública, devendo o licitante mencionar o número da Tomada de Preços, o ano e o número do processo, protocolando o documento circunstanciado junto a Comissão Permanente de Licitação, na sede desta Prefeitura (endereço constante do preâmbulo) no horário de 08h00 às 11h00 e 12:00 às 17:00, de segunda a sexta-feira.

3.3. A impugnação deverá ser apresentada na Sala da Comissão Permanente de Licitação, diretamente ao Presidente da CPL ou poderá ser juntada através do e-mail setordelicitacaoibatiba@gmail.com devendo o Presidente da CPL ou qualquer integrante da CPL



Prefeitura Municipal de Ibatiba

Secretaria Municipal de Administração

Comissão Permanente de Licitação e Pregoeiro

responder o referido e-mail confirmando o recebimento, caso contrário o licitante deverá realizar o protocolo na sede da Prefeitura Municipal de Ibatiba - ES, oportunidade em que será esclarecido o porquê do não recebimento do e-mail.

4 - DOS PEDIDOS DE ESCLARECIMENTO

4.1. Os pedidos de esclarecimentos, decorrentes de dúvidas na interpretação deste Edital e as informações adicionais que se fizerem necessárias à elaboração das propostas, deverão ser enviados à Comissão Permanente de Licitação no prazo de até 02 (dias) dias úteis anteriores à data fixada para abertura da sessão pública, manifestando-se preferencialmente por meio eletrônico, através do e-mail: setordelicitaçaoibatiba@gmail.com ou por carta, no endereço constante do preâmbulo, de 08h00 às 11h00 e 12:00 às 17:00, de segunda a sexta-feira devendo o licitante mencionar o número da Tomada de Preços, o ano e o número do processo.

4.2. As respostas às dúvidas formuladas, bem como as informações que se tornarem necessárias durante o período de elaboração das propostas, ou qualquer modificação introduzida no edital no mesmo período, serão encaminhadas em forma de Termo de Retificação, ou Termo de Esclarecimento, às licitantes que tenham retirado o Edital através de e-mail (quando indicado), e publicadas no órgão oficial do município qual seja: Quadro de Avisos.

4.2.1. Termo de retificação é o documento emitido pela Administração, contendo informações que impliquem em alteração na formulação das propostas, sendo neste caso, publicado Aviso de Prorrogação da Sessão de Abertura, reabrindo o prazo inicialmente estabelecido para entrega dos envelopes.

4.2.2. Termo de esclarecimento é o documento emitido pela Administração, contendo informações meramente esclarecedoras, ou correções formais do instrumento convocatório que não causem alteração na formulação das propostas ou em suas condições, de caráter meramente esclarecedor e/ou complementar, sem necessidade, portanto, de reabertura do prazo inicialmente fixado.

4.3. Caso a Comissão Permanente de Licitação julgue necessário, poderá fazer consultas técnicas à licitante por escrito, cujas respostas serão encaminhadas pelos mesmos meios, desde que não impliquem em modificação de preços ou qualquer outra alteração da proposta.

4.3.1. A resposta da licitante não implicará, em qualquer caso, na tácita aceitação da Comissão Permanente de Licitação.

4.4. As informações e/ou esclarecimentos serão disponibilizadas no departamento de licitações, quando se tratar de termo de retificação, serão encaminhados no e-mail da licitante, caso informado.



Prefeitura Municipal de Ibatiba

Secretaria Municipal de Administração

Comissão Permanente de Licitação e Pregoeiro

4.5. A não arguição de dúvidas por parte das licitantes implicará na tácita admissão de que os elementos contidos no Edital e seus anexos foram considerados suficientes.

5 - DAS CONDIÇÕES PARA PARTICIPAÇÃO

5.1. A participação nesta licitação importa à proponente na irrestrita aceitação das condições estabelecidas no presente Edital, bem como a observância dos regulamentos, normas administrativas e técnicas aplicáveis, inclusive quanto a recursos, e sua não observância ensejará na sumária desclassificação da proponente.

5.2. Poderão participar desta Tomada de Preços as empresas que:

5.2.1. As empresas regularmente cadastradas no Município de Ibatiba através de Certificado de Registro Cadastral (C.R.C.) compatível com o ramo do objeto da Licitação **OU que atendam a todas as condições exigidas para cadastramento até o 3º (terceiro) dia anterior à data do recebimento das propostas;**

5.2.1.1. Entende-se que a empresa possui todas as condições exigidas para Cadastramento aquela que tenha realizado **o efetivo PROTOCOLO** de todos os documentos junto à Prefeitura de Ibatiba até o Cadastro 3º (terceiro) dia anterior à data do recebimento das propostas;

5.2.2. Apresentarem condições específicas relacionadas ao objeto desta licitação e que possuam experiência comprovada e que atendam a todas as condições mínimas de qualificação exigidas no Edital na data do recebimento das propostas.

5.3. Não poderão participar desta Tomada de Preços, empresas que estejam enquadradas nos seguintes casos:

5.3.1. Que por quaisquer motivos tenha sido declarada inidônea por qualquer Órgão da Administração Pública direta ou indireta, Federal, Estadual, Municipal ou do Distrito Federal, bem como as que estejam punidas com suspensão do direito de contratar ou licitar com a Administração Pública em qualquer de suas esferas.

5.3.2. Estrangeiras que não funcionem no País.

5.4. Não poderão concorrer direta ou indiretamente nesta Tomada de Preços:

5.4.1. Servidor de qualquer Órgão vinculado ao Município de Ibatiba, bem assim a empresa da qual tal servidor seja sócio, dirigente ou responsável técnico.

5.5. Não será admitida nesta Licitação, a participação de empresas ou instituições distintas, através de um único representante.



Prefeitura Municipal de Ibatiba

Secretaria Municipal de Administração

Comissão Permanente de Licitação e Pregoeiro

5.6. Não serão admitidas a subcontratação, as cessões ou transferências parciais ou totais do objeto, salvo de tarefas específicas, devidamente justificadas e com anuência da administração municipal.

5.7. Após a efetiva entrega dos envelopes, contendo a Documentação de Habilitação e a Proposta de Preços, em nenhuma hipótese será concedido prazo adicional ou permissão para a inclusão ou apresentação de documentos ou informações que deveriam constar dos envelopes de habilitação ou propostas, exceto nos casos previstos no art. 48, da Lei Federal das Licitações, a critério da Administração.

5.8. Decorrido o prazo legal para protocolo dos envelopes, não será permitida a participação de retardatários.

6 - DO CREDENCIAMENTO E DA REPRESENTAÇÃO

6.1. A Licitante arcará integralmente com todos os custos de preparação e apresentação de sua proposta, independente do resultado do procedimento licitatório.

6.2. Uma Licitante, ou grupo, suas filiais ou empresas que fazem parte de um mesmo grupo econômico ou financeiro, somente poderá apresentar uma única proposta. Caso uma Licitante participe em mais de uma proposta de preços, estas propostas de preços não serão levadas em consideração e serão rejeitadas pelo Município.

6.3. Em data e horário estabelecidos para a realização da sessão pública desta Tomada de Preço, a licitante interessada, ou seu representante, deverá identificar-se e, no caso de representante, este deverá comprovar o credenciamento e os necessários poderes para formulação de propostas e para a prática de todos os atos relativos ao certame.

6.4. Para comprovar a condição de interessado ou a qualidade de representante da licitante, o credenciado entregará a Comissão:

6.4.1. Documento de identidade de fé pública;

6.4.2. Se representante (preposto/procurador):

6.4.2.1. Cópia do contrato social (autenticada ou cópia acompanhada do original para conferência pelos membros da CPL);

6.4.2.2. Estatuto ou ata de eleição do dirigente da licitante;

6.4.2.3. Procuração pública ou particular, com poderes específicos para representar a empresa na licitação em todas as suas fases, e todos os demais atos, em nome da licitante;



Prefeitura Municipal de Ibatiba

Secretaria Municipal de Administração

Comissão Permanente de Licitação e Pregoeiro

6.4.2.4. Cópia da cédula de identidade;

6.4.2.5. Declaração de pleno atendimento aos requisitos de habilitação. (Modelo anexo);

6.4.3. Se dirigente/proprietário:

6.4.3.1. Cópia do contrato social (autenticada ou cópia acompanhada do original para conferência pelos membros da CPL), estatuto ou ata de eleição do dirigente da licitante, no qual estejam expressos os seus poderes para exercer direitos e assumir obrigações em decorrência de tal investidura;

6.4.3.2. Cópia da cédula de identidade;

6.4.3.3. Declaração de pleno atendimento aos requisitos de habilitação. (anexo IV).

7 – DA ENTREGA DOS ENVELOPES

7.1. Impreterivelmente até a data, hora e local referido no Preâmbulo do presente Edital, as empresas licitantes, deverão protocolar sua documentação de habilitação, bem como, proposta de preços, em envelopes lacrados, distintos e não transparentes, com as identificações na parte externa, de acordo com o subitem 7.2, deste Edital, sob pena de não serem aceitos pela Comissão Permanente de Licitação.

7.2. Os documentos e a proposta exigidos no presente Edital deverão ser apresentados em 01 (um) envelope contendo a documentação de habilitação e 01 (um) envelope contendo a proposta de preços, indevassáveis, distintos e separados, endereçados à Comissão Permanente de Licitação, com indicação clara e visível do procedimento licitatório a qual se dirigem, e a denominação da empresa proponente, bem como a natureza dos correspondentes conteúdos conforme indicação:

ENVELOPE Nº:01
PROCESSO LICITATÓRIO Nº: 066/2023
TOMADA DE PREÇOS Nº: 012/2023
RAZÃO SOCIAL DA PROPONENTE
DOCUMENTAÇÃO DE HABILITAÇÃO

ENVELOPE Nº:02
PROCESSO LICITATÓRIO Nº: 066/2023
TOMADA DE PREÇOS Nº: 012/2023
RAZÃO SOCIAL DA PROPONENTE
PROPOSTA DE PREÇOS

7.3. Para fins de agilização da fase de habilitação do certame licitatório, todos os volumes deverão ser rubricados pelo(s) representante(s) legal(is) da empresa e numeradas em ordem crescente (conforme ordem descrita neste edital).

7.4. Nenhum dos documentos e proposta contidos nos envelopes 01, e 02, poderá conter rasuras ou entrelinhas, para fins de julgamento considera-se:



Prefeitura Municipal de Ibatiba

Secretaria Municipal de Administração

Comissão Permanente de Licitação e Pregoeiro

a) RASURAS – qualquer tentativa de modificação do que foi originalmente escrito e que impossibilite ou dificulte a correta leitura, por dupla interpretação do texto, inclusive na numeração de folhas (desde que não altere o teor do documento), a qual a Comissão caso julgue necessário, poderá promover nova numeração, a fim de resguardar a integridade da documentação.

b) ENTRELINHAS – qualquer inclusão de texto na tentativa de complementar, modificar ou corrigir o que originalmente foi escrito.

7.5. Os documentos exigidos poderão ser apresentados em original ou por qualquer processo de cópia autenticada em cartório competente, ou autenticada por servidor do Departamento de Licitações, sob pena de inabilitação.

7.6. Não serão considerados documentos e propostas que deixarem de atender as disposições deste Edital.

7.7. Não serão admitidas, sob quaisquer motivos ou hipóteses, modificações ou substituições das propostas ou de quaisquer documentos.

7.8. Para efeito de remessa pelos Correios, os envelopes (distintos e individuais) de Documentação de Habilitação e Propostas, poderão ser acondicionados em um único invólucro, desde que no sobrescrito venha expresso seu conteúdo, identificando a licitação a que se refere, data e horário para abertura, sob inteira responsabilidade do licitante.

7.9. Os documentos de habilitação e proposta apresentados fora da data e horário previsto no preâmbulo deste Edital para entrega dos envelopes não serão recebidos.

8. DA DOCUMENTAÇÃO DA HABILITAÇÃO (ENVELOPE Nº 01)

8.1. A documentação para fins de habilitação, a ser inclusa no respectivo envelope (Envelope nº 01 – Documentos de Habilitação), será composta de:

8.1.1. Habilitação Jurídica;

8.1.2. Regularidade Fiscal e Trabalhista;

8.1.3. Qualificação Econômico-Financeira;

8.1.4. Qualificação Técnica;

8.1.5. Documentação Complementar.

8.2. DA DOCUMENTAÇÃO RELATIVA À HABILITAÇÃO JURÍDICA



Prefeitura Municipal de Ibatiba

Secretaria Municipal de Administração
Comissão Permanente de Licitação e Pregoeiro

8.2.1. O Certificado de Registro Cadastral (C.R.C.) compatível com o ramo do objeto da Licitação, emitido pela Prefeitura Municipal de Ibatiba, Estado do Espírito Santo, ou atendimento de todas as condições exigidas para cadastramento até o 3º (terceiro) dia anterior à data do recebimento das propostas, observada a necessária qualificação;

8.2.1.1. Entende-se que a empresa possui todas as condições exigidas para Cadastramento aquela que tenha realizado o efetivo PROTOCOLO de todos os documentos junto à Prefeitura de Ibatiba até o Cadastro 3º (terceiro) dia anterior à data do recebimento das propostas.

8.2.2. Cédula de identidade e Cadastro de Pessoa Física (CPF) do sócio ou representante legal;

8.2.3. Registro Comercial, no caso de empresa individual;

8.2.4. Ato constitutivo, estatuto ou contrato social em vigor, devidamente registrado, em se tratando de sociedades comerciais, e, no caso de sociedades por ações, acompanhado de documentos de eleição de seus administradores;

8.2.5. Inscrição do ato constitutivo, no caso de sociedades civis, acompanhada de prova de diretoria em exercício;

8.2.6. Os documentos deverão estar acompanhados de todas as alterações ou da consolidação respectiva.

8.2.7. Decreto de autorização, em se tratando de empresa ou sociedade estrangeira em funcionamento no País, e ato de registro ou autorização para funcionamento expedido pelo órgão competente, quando a atividade assim o exigir ou Certificado de Registro Cadastral - CRC compatível com o ramo do objeto da Licitação;

8.3. DA DOCUMENTAÇÃO RELATIVA À REGULARIDADE FISCAL E TRABALHISTA

8.3.1. Prova de inscrição no Cadastro Nacional de Pessoa Jurídica (CNPJ);

8.3.2. Prova de regularidade relativa aos Tributos Federais e Dívida Ativa, abrangendo inclusive as contribuições sociais previstas nas alíneas 'a' a 'd' do parágrafo único do art. 11 da Lei nº 8.212, de 24 de julho de 1991;

8.3.3. Prova de regularidade com a Fazenda Estadual, do domicílio ou sede da empresa;

8.3.4. Prova de regularidade com a Fazenda Municipal, do domicílio ou sede da empresa;



Prefeitura Municipal de Ibatiba

Secretaria Municipal de Administração

Comissão Permanente de Licitação e Pregoeiro

8.3.5. Prova de inexistência de débitos inadimplidos perante a Justiça do Trabalho, mediante a apresentação de certidão negativa (CNDT), nos termos do Título VII-A da Consolidação das Leis do Trabalho, aprovada pelo Decreto-Lei nº 5.452, de 1º de maio de 1943, (Certidão Negativa de Débito Trabalhista - CNDT) de acordo com a Lei nº 12.440 de 07 de julho de 2011;

8.3.6. Prova de regularidade junto ao Fundo de Garantia por Tempo de Serviços (FGTS);

8.4. DA DOCUMENTAÇÃO RELATIVA À QUALIFICAÇÃO ECONÔMICA - FINANCEIRA

8.4.1. Certidão negativa de falência ou recuperação judicial expedida pelo distribuidor da sede da pessoa jurídica, ou de execução patrimonial, expedida no domicílio da pessoa jurídica, ou de execução patrimonial, expedida no domicílio da pessoa física, com data de emissão de no máximo 30 (trinta) dias, anteriores à data fixada para a sessão de abertura da licitação.

8.4.1.1. Caso a licitante se encontre em processo de recuperação judicial ou extrajudicial, deverá apresentar junto a sua documentação de habilitação a “sentença homologatória do plano de recuperação”.

8.4.2. Comprovante de **Garantia de Proposta**, correspondente a **1% (um por cento) do valor estimado para a execução dos serviços**, de acordo com o inciso III do art. 31, da Lei 8.666/93, com validade de **90 (noventa) dias** contados da data da apresentação da proposta, dentre as seguintes modalidades:

8.4.2.1. Caução em dinheiro:

- O licitante deverá realizar depósito identificado, no valor correspondente à garantia, na Conta Corrente da Prefeitura Municipal de Ibatiba-ES, nº 18.611.053, Agência 164, Banco do Banestes, até o dia **08/12/2023 (último dia útil que antecede a licitação)**
- A Cópia do comprovante de depósito deverá ser apresentada dentro do envelope de documentos de habilitação, quando será conferido juntamente com a lista de depósitos e extrato bancário apresentado pelo chefe da tesouraria.

8.4.2.2. Títulos da Dívida Pública:

- Devem ser emitidos sob a forma escritural, mediante registro em sistema centralizado de liquidação e de custódia autorizado pelo Banco Central do Brasil e avaliados pelos seus valores econômicos, conforme definido pelo Ministério da Fazenda;
- Devem ser apresentados dentro do envelope contendo os documentos de habilitação;



Prefeitura Municipal de Ibatiba

Secretaria Municipal de Administração
Comissão Permanente de Licitação e Pregoeiro

8.4.2.3. Seguro-Garantia -

- A ser apresentada dentro do envelope contendo os documentos de habilitação;

8.4.2.4. Fiança Bancária:

- A ser apresentada dentro do envelope contendo os documentos de habilitação;

8.4.3. A fim de proteger a Entidade de Licitação, será apropriada a Garantia de Proposta oferecida quando:

- A licitante retirar sua proposta durante o período de validade definido no Edital e na garantia de proposta,
- A licitante vencedora, deixar de assinar o contrato ou não apresentar a garantia de execução contratual, conforme exigido neste Edital.

8.4.4. A Garantia de Proposta da licitante não vencedora ser-lhe-á restituída, mediante requerimento no prazo de até 5 (cinco) dias, após a assinatura do contrato pela adjudicatária, ou após o período de validade da proposta, valendo o que ocorrer primeiro.

8.4.5. Balanço patrimonial e demonstrações contábeis do último exercício social, **já exigíveis e apresentados na forma da lei**, que comprovem a boa situação financeira da empresa, vedada a sua substituição por balancetes ou balanços provisórios, podendo ser atualizados por índices oficiais quando encerrado há mais de 03 (três) meses da data de apresentação da proposta;

8.4.5.1. No caso de empresa constituída no exercício social vigente, admite-se a apresentação de balanço patrimonial e demonstrações contábeis referentes ao período de existência da sociedade;

8.4.5.2. É admissível o balanço intermediário, se decorrer de lei ou contrato/estatuto social.

8.4.5.3. Comprovação da boa situação financeira da empresa mediante obtenção de índices de Liquidez Geral (LG), Solvência Geral (SG) e Liquidez Corrente (LC), superiores a 1 (um), obtidos pela aplicação das seguintes fórmulas:

$$LG = \frac{\text{Ativo Circulante} + \text{Realizável a Longo Prazo}}{\text{Passivo Circulante} + \text{Passivo Não Circulante}}$$

$$SG = \frac{\text{Ativo Total}}{\text{Passivo Circulante} + \text{Passivo Não Circulante}}$$

$$LC = \frac{\text{Ativo Circulante}}{\text{Passivo Circulante}}$$



Prefeitura Municipal de Ibatiba

Secretaria Municipal de Administração
Comissão Permanente de Licitação e Pregoeiro

8.5. DA DOCUMENTAÇÃO RELATIVA À QUALIFICAÇÃO TÉCNICA

8.5.1. Certificado de Registro e regularidade da empresa (**Certidão Pessoa Jurídica**) junto ao Conselho Regional de Engenharia e Agronomia (CREA) e/ou Conselho de Arquitetura e Urbanismo (CAU), dentro do seu prazo de validade;

8.5.2. Certificado de Registro e regularidade do Responsável Técnico (**Certidão Pessoa Física**) junto ao Conselho Regional de Engenharia e Agronomia (CREA) e/ou Conselho de Arquitetura e Urbanismo (CAU), dentro do seu prazo de validade.

8.5.3. Qualificação Técnico-operacional: Apresentar um ou mais atestado (s), em nome da empresa fornecido por pessoa jurídica de direito público ou privado, comprovando que o licitante tenha realizado no mínimo **50% (cinquenta por cento)** do quantitativo das parcelas de maior relevância da atividade pertinente e compatível em características, quantidades e prazos com o objeto da licitação.

8.5.4. Qualificação Técnico-profissional: Prova de possuir no seu quadro permanente, na data da realização desta licitação, profissional (is) de nível superior ou outro devidamente reconhecido pela entidade competente, detentor (es) de Atestado de Responsabilidade Técnica por execução de obra ou serviço de característica semelhante, limitadas estas exclusivamente às parcelas de maior relevância e valor significativo do objeto da licitação, devidamente registrado no CREA e/ou CAU, acompanhado de Certidão de Acervo Técnico - CAT.

8.5.5 São parcelas de maior relevância para capacitação **profissional e operacional** os serviços descritos abaixo, conforme indicação no Relatório Técnico do Setor de Engenharia:

- **Janela de correr para vidro em alumínio anodizado cor natural, linha 25, completa, incl. puxador com tranca, alizar, caixilho e contramarco, exclusive vidro;**
- **Trama de madeira composta por ripas, caibros e terças para telhados de mais que 2 águas para telha cerâmica capa-canal, incluso transporte vertical. AF_07/2019;**
- **Reboco tipo paulista de argamassa de cimento, cal hidratada CH1 e areia média ou grossa lavada no traço 1:0.5:6, espessura 25 mm;**
- **Piso em granilite, mármore ou granitina em abientes internos, com espessura de 8 mm, incluso mistura em betoneira, colocação das juntas, aplicação do piso, 4 polimentos com politriz, estucamento, selador e cera. AF_06/2022;**
- **Pintura de piso com tinta epóxi, aplicação manual, 2 demãos, incluso primer epóxi. AF_05/2021;**



Prefeitura Municipal de Ibatiba

Secretaria Municipal de Administração

Comissão Permanente de Licitação e Pregoeiro

- **Blocos pré-moldados de concreto tipo pavi-s ou equivalente, espessura de 8 cm e resistência a compressão mínima de 35MPa, assentados sobre colchão de pó de pedra na espessura de 10 cm;**
- **Telhamento com telha metálica termoacústica E = 30 mm , com até 2 águas, incluso içamento. AF_07/2019.**

8.5.6. Indicação do (s) Responsável (is) Técnico (s) pertencente ao quadro técnico da licitante para o acompanhamento dos serviços, objeto da presente licitação (**Anexo V**).

8.5.7. A comprovação de vinculação dos profissionais pertencente ao quadro técnico listados nos itens **8.5.6** e **8.5.7** se fará da seguinte forma:

8.5.7.1. Empregado: cópia autenticada da “ficha ou livro de registro de empregados”, onde se identifique os campos de admissão e rescisão, juntamente com o Termo de Abertura do Livro de Registro de Empregados;

8.5.7.2. Sócio: cópia do Contrato Social ou alteração contratual devidamente registrado;

8.5.7.3. Diretor: cópia do Contrato Social ou alteração contratual, em se tratando de empresa LTDA, ou cópia da ata de eleição devidamente publicada, em se tratando de Sociedade Anônima;

8.5.7.4. Responsável Técnico: cópia de Certidão emitida por Conselho Regional de Engenharia e Agronomia (CREA), Conselho de Arquitetura e Urbanismo (CAU), da sede ou filial da licitante onde constem os profissionais como Responsáveis Técnicos.

8.5.7.5. Profissional Devidamente Contratado para Exercer Função Típica do Objeto do Contrato: cópia do instrumento particular de contrato devidamente assinado com reconhecimento das assinaturas em cartório.

8.5.8 A visita técnica não é obrigatória, mas a licitante **deverá** apresentar declaração de que o licitante, por intermédio de representante legalmente designado e devidamente qualificado para esse fim, vistoriou (ou, abriu mão da visita) os locais onde será realizada a obra conforme modelo do **Anexo VII** - Modelo de declaração de visita técnica.

8.5.8.1. A vistoria é facultativa, devendo o licitante interessado agendar previamente a visita (mínimo de 24 horas de antecedência) junto ao Setor de Planejamento através do telefone (28) 3543-1711 (28) 3543-1411.

8.6 – DA DOCUMENTAÇÃO COMPLEMENTAR



Prefeitura Municipal de Ibatiba

Secretaria Municipal de Administração

Comissão Permanente de Licitação e Pregoeiro

8.6.1. Declaração de que não possui em seu quadro de pessoal empregado com menos de 18 (dezoito) anos em trabalho noturno, perigoso ou insalubre e de 16 (dezesseis) anos em qualquer trabalho, salvo na condição de aprendiz, a partir de 14 anos, nos termos do inciso XXXIII do art. 7º da Constituição Federal; (**Anexo III**);

8.6.2. Declaração do licitante da inexistência de superveniência de fato impeditivo de habilitação, nos termos do artigo 32, § 2º da Lei Federal nº 8.666/93, de que não foi declarada inidônea e nem está suspensa em nenhum órgão público, Federal, Estadual ou Municipal, conforme modelo (**Anexo IV**);

8.6.3. Declaração de enquadramento como microempresa, empresa de pequeno porte ou equiparado, nos termos da Lei Complementar nº 123/06, alterada pela Lei Complementar nº. 147 de 07 de agosto de 2014, **devidamente** acompanhada de certidão atualizada (do ano em curso) de inscrição na Junta Comercial do Estado, com a designação do porte (ME ou EPP). (**Anexo VI**);

8.6.4. Declaração que não possui sócio ou proprietário que seja servidor ou dirigente da Prefeitura Municipal de Ibatiba – ES ou que possuem qualquer tipo de parentesco, consanguíneo ou afim, até o 3º grau, com o Prefeito, Vice-Prefeito, Agentes Políticos, Ordenadores de Despesas e/ou servidores da Prefeitura Municipal de Ibatiba-ES, conforme modelo do **ANEXO IX**.

8.7. DAS DISPOSIÇÕES GERAIS DE HABILITAÇÃO:

8.7.1. A pessoa que assinar os documentos exigidos na documentação complementar deverá comprovar que detém poderes para agir em nome do licitante.

8.7.2. Os documentos necessários para habilitação deverão ser entregues em 01 (uma) via, numerados sequencialmente, rubricados em todas as suas páginas por representante legal da licitante ou preposto e preferencialmente acompanhando o rol dos documentos entregues, devendo ser apresentados:

8.7.2.1. Em original, Cópia autenticada por Cartório, Cópia não autenticada, mediante a exibição dos originais na data da abertura, para conferência por membro da Comissão Permanente de Licitações ou Exemplar da publicação em órgão da imprensa oficial.

8.7.3. A documentação exigida deverá estar atualizada, legível e em condições de análise por parte da Comissão Permanente de Licitações.

8.7.4. A documentação exigida deverá estar em nome da licitante e, preferencialmente com o número do CNPJ, e endereço respectivo, conforme abaixo:

8.7.4.1. Se a licitante for a matriz, todos os documentos deverão estar em nome da matriz;



Prefeitura Municipal de Ibatiba

Secretaria Municipal de Administração

Comissão Permanente de Licitação e Pregoeiro

8.7.4.2. Se a licitante for a filial, todos os documentos deverão estar em nome da filial, exceto aqueles que pela própria natureza, forem comprovadamente emitidos apenas em nome da matriz;

8.7.4.3. Se a licitante for a matriz e a fornecedora for a filial, os documentos deverão ser apresentados em nome da matriz e da filial simultaneamente.

8.7.5. Para fins de habilitação, serão aceitas certidões expedidas pelos órgãos da Administração Fiscal, Tributária e Trabalhista emitidas pela internet, nos termos do art. 35 da Lei nº 10.522/02, desde que sua veracidade seja confirmada pela Comissão de Licitações.

8.7.6. A documentação exigida deverá apresentar prazo de validade até a data limite fixada para a entrega dos envelopes. Não constando à vigência, será considerado o prazo de **60 (sessenta)** dias da data da emissão.

9 – DA PROPOSTA DE PREÇOS – ENVELOPE 02

9.1. A Proposta de Preços deverá ser assinada pelo responsável legal da licitante, ou pessoa legalmente habilitada (procuração lavrada em Cartório ou particular com firma reconhecida em Cartório), em envelope lacrado, identificado com o nº 02 em 01 (uma) via, digitada em linguagem clara e objetiva, sem erros, rasuras ou entrelinhas, e deverá obedecer aos requisitos desta licitação e ao modelo de Proposta de Preços, contendo, no mínimo, as seguintes informações:

9.2. Estar datada, assinada e identificada (nome e cargo) em sua parte final, bem como, rubricada em todas as folhas, pelo representante legal da licitante;

9.3. Indicar os preços unitários em algarismos arábicos, com no máximo duas casas decimais. Preço total expresso em algarismos arábicos e por extenso, em moeda corrente Nacional;

9.4. Prazo de validade, não inferior à de 60 (sessenta) dias, contados a partir da data de abertura da Licitação;

9.5. Nos preços propostos deverão estar computadas todas as despesas necessárias, inclusive custo de materiais, de transportes, de instalações, equipamentos, depreciações, mão de obra, impostos, encargos sociais e trabalhistas, remunerações, etc., que constituirão a única, exclusiva e completa remuneração dos serviços;

9.6. Não serão consideradas as propostas que deixarem de atender no todo, ou em parte, as disposições deste Edital;



Prefeitura Municipal de Ibatiba

Secretaria Municipal de Administração

Comissão Permanente de Licitação e Pregoeiro

9.7. Serão considerados inadequados, desta forma desclassificados, preços simbólicos, irrisórios (inexequíveis), de valor zero ou incompatíveis (excessivos) com os praticados no mercado e com distorções significativas;

9.8. Mesmo que não seja referenciado na proposta, sempre será entendido que nos preços constantes da proposta, deverão estar inclusos todos os impostos, taxas vigentes na legislação brasileira, bem como, todos os custos diretos e indiretos, inerentes;

9.9. A empresa deverá indicar em sua Proposta de Preços os Dados Bancários (Banco, Agência e Conta Corrente), onde serão creditados os respectivos pagamentos, caso seja vencedora do certame;

9.10. Além da Proposta de Preços propriamente dita (Modelo **Anexo II**), a empresa deverá apresentar dentro do envelope de Proposta:

9.10.1. Planilha Orçamentária;

9.10.2. Cronograma Físico-Financeiro.

10 - DO JULGAMENTO

10.1. A presente licitação será processada e julgada com observância dos seguintes procedimentos:

10.1.1. Abertura dos envelopes contendo a documentação relativa à Habilitação dos Concorrentes, e sua apreciação;

10.1.2. Devolução dos envelopes fechados aos concorrentes inabilitados, contendo a proposta de preços, desde que não tenha havido recurso ou após sua denegação;

10.1.3. Abertura dos envelopes das propostas de preços, desde que habilitados e/ou classificados na fase anterior, e, desde que transcorrido o prazo sem interposição de recurso, ou tenha havido desistência expressa, ou após o julgamento dos recursos interpostos;

10.1.4. Verificação da conformidade de cada proposta com os requisitos do edital e, conforme o caso, com os preços correntes no mercado ou fixados por órgão oficial competente, os quais deverão ser devidamente registrados na ata de julgamento, promovendo-se a desclassificação das propostas desconformes ou incompatíveis;

10.1.5. Julgamento e classificação das propostas de acordo com os critérios de avaliação constantes do edital;



Prefeitura Municipal de Ibatiba

Secretaria Municipal de Administração

Comissão Permanente de Licitação e Pregoeiro

10.2. A Comissão, se julgar necessário ou conveniente, poderá marcar novas reuniões para prosseguimento e apreciação das Propostas, quando necessariamente, haverá o recolhimento e rubrica pelos representantes legais das licitantes, das Propostas ainda não apreciadas;

10.3. A abertura dos envelopes será sempre realizada em ato público, do qual se lavrará Ata Circunstanciada, assinada pelos representantes credenciados das licitantes presentes;

10.4. É facultada à Comissão, em qualquer fase da licitação, proceder a promoção de diligência ou verificações, destinada a esclarecer ou complementar a instrução do processo, vedada a inclusão posterior de documentos ou informação que deveria constar originalmente da proposta;

10.5. Ultrapassada a fase de habilitação e abertas as Propostas de Preços, não mais cabe desqualificar as licitantes por motivos relacionados com a habilitação, salvo em razão de fatos supervenientes ou os conhecidos após o julgamento;

10.6. O julgamento das Propostas de Preços será objetivo, devendo a Comissão, realizá-lo em conformidade com os critérios previamente estabelecidos no Ato Convocatório e de acordo com os fatores exclusivamente contidos no Edital;

10.7. Poderão estar presentes mais de um representante autorizado de cada licitante, porém apenas um único participará de cada sessão. Nestas sessões as empresas licitantes deverão ser representadas por um representante legal ou Procuradores, estes, munidos da respectiva procuração lavrada em Cartório ou particular com firma reconhecida em Cartório;

10.8. Será inabilitada ou desclassificada a Empresa que deixar de apresentar qualquer documento exigido neste edital e seu(s) anexo(s).

11 - DO EXAME DA DOCUMENTAÇÃO DE HABILITAÇÃO

11.1. Encerrado o prazo para recebimento da documentação e das propostas, procederá a Comissão à abertura do Envelope contendo os documentos de habilitação, na presença dos representantes legais das empresas proponentes, obedecendo à seguinte ordem de trabalho:

11.1.1. Identificação pessoal do representante legal ou preposto das empresas proponentes;

11.1.2. Não será admitido em nenhuma hipótese, o credenciamento de uma mesma pessoa, para representar mais de uma empresa no mesmo certame licitatório;

11.1.3. Por ocasião da abertura dos envelopes contendo a Documentação de Habilitação, serão anunciadas as empresas participantes e outros dados que a Comissão julgar conveniente;

11.2. Aberto o envelope 01 de "Documentação de Habilitação", apenas serão consideradas habilitadas as licitantes que, à vista da documentação apresentada, satisfaçam as condições



Prefeitura Municipal de Ibatiba

Secretaria Municipal de Administração

Comissão Permanente de Licitação e Pregoeiro

fixadas neste Edital. A Comissão Permanente de Licitação reserva-se o direito de consultar a fonte emissora quanto à autenticidade dos mesmos;

11.3. A Comissão Permanente de Licitação poderá suspender a sessão, a fim de que tenha melhores condições de analisar os documentos apresentados;

11.3.1. Ocorrendo o caso assim previsto, a Comissão Permanente de Licitação e os participantes terão que rubricar os documentos apresentados e os envelopes lacrados contendo as propostas, que ficarão sob a guarda da Comissão Permanente de Licitação, até a ocasião da reabertura da sessão;

11.4. Após a análise e julgamento pela Comissão, se proclamará o resultado da habilitação no final da própria sessão inaugural do certame;

11.5. Após a fase de habilitação, não mais cabe desistência da proposta, salvo por motivo justo decorrente de fato superveniente e aceito pela Comissão. (§ 6º, do art. 43, da Lei 8.666/93);

11.6. Os envelopes contendo as Propostas de Preços (quando for o caso) das empresas inabilitadas ficarão disponíveis para retirada dos representantes legais das licitantes, pelo período de 30 (trinta) dias após a abertura dos envelopes após esse período, não havendo interesse por parte das empresas em resgatar os envelopes que estiverem sob a guarda da Comissão, serão destruídos.

12 - DA APRECIÇÃO DAS PROPOSTAS DE PREÇOS

12.1. Proclamado o resultado da habilitação, sem interposição de recursos, ou após sua denegação, serão abertos os envelopes de Propostas de Preços, apresentando-se seus conteúdos aos representantes das interessadas para vistas, juntamente com a Comissão, quando se passará à análise e julgamento das mesmas, de acordo com os critérios definidos neste edital;

12.2. Desclassificação:

12.2.1. Serão desclassificadas as licitantes, cujas propostas não satisfaçam as exigências do edital, bem como:

12.2.1.1. Forem manifestamente inexequíveis ou com preços excessivos;

12.2.1.2. Será considerada excessiva, nos termos do inciso II do art. 48 da Lei 8.666/93, a proposta cujo valor for superior a aquele estabelecido na planilha orçamentária em anexo, ou seja, **R\$ 2.143.091,22 (dois milhões, cento e quarenta e três mil e noventa e um reais e vinte e dois centavos)**, ou com preços manifestamente inexequíveis, assim considerados aqueles que não venham a ser comprovados através de documentação que demonstre que os



Prefeitura Municipal de Ibatiba

Secretaria Municipal de Administração

Comissão Permanente de Licitação e Pregoeiro

custos dos insumos são coerentes com os de mercado e que os coeficientes de produtividade são compatíveis com a execução do objeto;

12.2.1.3. Para os efeitos do disposto no item anterior, consideram-se manifestamente inexequíveis, as propostas cujos valores sejam inferiores a 70% (setenta por cento) do menor dos seguintes valores:

a) média aritmética dos valores das propostas superiores a 50% (cinquenta por cento) do orçamento básico da Prefeitura; ou

b) Valor orçado pela Prefeitura;

12.3. Aquelas propostas que não atenderem às exigências constantes do projeto básicos e executivo do ato convocatório, não apresentarem cotação de qualquer dos itens dos serviços ou preços inexequíveis serão desclassificadas;

12.4. Serão desclassificadas também as propostas que se apresentarem com omissões, rasuras, entrelinhas, erros substanciais de cálculo, preços unitários simbólicos, irrisórios, de valor zero ou incompatíveis comprovadamente com os praticados no mercado, distorções significativas ou ainda cujos elementos técnicos fornecidos não se mostrarem satisfatórios, tendo em vista os indicadores para avaliação determinado e estabelecido neste Edital;

12.5. Dos licitantes classificados na forma do item anterior cujo valor global da proposta seja inferior a 80% (oitenta por cento) do menor valor a que se referem as alíneas "a" e "b", será exigida, para a assinatura do contrato, prestação de garantia adicional, dentre as modalidades previstas neste edital, igual a diferença entre o valor resultante do item anterior e o valor da proposta apresentada;

12.6. O preço unitário prevalece sobre o preço global, se houver divergência.

12.7. Classificação:

12.7.1. Após o exame das Propostas, a Comissão fará classificação das mesmas, levando-se em conta o Menor Preço;

12.7.2. Havendo no certame participação de microempresa, empresa de pequeno porte ou equiparadas, a mesma poderá usufruir do benefício da Lei Complementar 123/06, alterada pela Lei Complementar nº. 147, de 07 de agosto de 2014, como previsto neste Edital;

12.7.3. Caso a licitante cuja proposta tenha sido a mais vantajosa não esteja enquadrada como microempresa, empresa de pequeno porte ou equiparadas, será dada preferência na contratação às empresas assim enquadradas, sendo observado o seguinte procedimento;



Prefeitura Municipal de Ibatiba

Secretaria Municipal de Administração

Comissão Permanente de Licitação e Pregoeiro

12.7.4. Serão consideradas empatadas as propostas apresentadas pelas microempresas, empresas de pequeno porte ou equiparadas cujos valores sejam iguais ou superiores em até 10% (dez por cento) à proposta mais vantajosa;

12.7.4.1. Ocorrendo a situação descrita no subitem anterior, à microempresa, empresa de pequeno porte ou equiparadas mais bem classificada terá o direito de apresentar nova proposta com o valor inferior àquela previamente considerada mais vantajosa, e será considerada detentora da melhor proposta, caso assim o faça;

12.7.4.2. Em caso de empate ficto, a Comissão convocará o licitante que faz jus ao exercício do direito de preferência para apresentar nova proposta em um prazo de 24 (vinte e quatro) horas;

12.7.4.3. Se na situação acima a licitante não fizer uso de sua prerrogativa, serão convocadas as microempresas, empresas de pequeno porte ou equiparadas remanescentes, cujas propostas estejam de acordo com os parâmetros fixados neste edital, na ordem de classificação, para o exercício do mesmo direito;

12.8. Quando todas as propostas forem desclassificadas, o Município poderá fixar as Licitantes o prazo de 08 (oito) dias úteis para apresentação de outras propostas escoimadas das causas referidas no item anterior;

12.9. Nos casos em que a Comissão constatar a existência de erros numéricos nas Propostas de Preços, não significativos, proceder-se-á às correções necessárias para a apuração do preço final da Proposta, obedecendo às seguintes disposições:

a) discrepância entre valores grafados em algarismos e por extenso prevalecerá o valor por extenso;

b) erros de transcrição das quantidades previstas para os serviços: o produto será corrigido devidamente, mantendo-se o preço unitário e corrigindo-se a quantidade e o preço total;

c) erro de multiplicação do preço unitário pela quantidade correspondente: será retificado, mantendo-se o preço unitário e a quantidade e corrigindo-se o produto;

d) erro de adição: será retificado, conservando-se as parcelas corretas e trocando-se a soma;

e) verificadas em qualquer momento, até o término do contrato, incoerências ou divergências de qualquer natureza nas composições dos preços unitários dos serviços, será adotada a correção que resultar no menor valor;

12.10. O valor total da proposta será ajustado pela Comissão em conformidade aos procedimentos acima para correção de erros, registrado em Ata, inclusive a aceitação por parte do representante da licitante. O valor resultante constituirá o valor contratual. Se o licitante não aceitar as correções procedidas, sua proposta será rejeitada;



Prefeitura Municipal de Ibatiba

Secretaria Municipal de Administração

Comissão Permanente de Licitação e Pregoeiro

12.11. Com exceção das alterações, entrelinhas ou rasuras feitas pela Comissão, necessárias para corrigir erros cometidos pelos licitantes, não serão aceitas propostas contendo borrões, emendas ou rasuras;

12.12. Para melhor apreciação das Propostas, a Comissão Permanente de Licitação se reserva o direito de, a qualquer tempo, solicitar às licitantes maiores esclarecimentos e/ou informações e/ou comprovação dos documentos apresentados e/ou marcar data para correções de falhas meramente formais;

12.13. A classificação dos proponentes far-se-á em ordem decrescente dos valores sendo declarada vencedora a licitante que ofertar o menor preço;

12.14. Caso ocorra o empate entre duas ou mais propostas, após observado o disposto no art. 3º, § 2º, incisos II e IV da Lei Federal nº. 8.666/93 – respectivamente (I) produtos e serviços produzidos no Brasil e (II) produtos e serviços produzidos ou prestados por empresas que invistam em pesquisa e no desenvolvimento de tecnologia no País – persistindo o empate, o desempate será procedido por meio de (III) sorteio em sessão pública, procedendo à lavratura de ata circunstanciada;

12.15. Proclamado o resultado final da Licitação, promoverá a Comissão Permanente de Licitação, a remessa dos autos ao Prefeito Municipal com vistas à deliberação final, dando ciência à empresa melhor classificada e promovendo a sua divulgação.

13 – DA ADJUDICAÇÃO E HOMOLOGAÇÃO

13.1. Após a deliberação final pelo Prefeito Municipal, constatada a sua regularidade, proceder-se-á a adjudicação do objeto à proponente vencedora e a homologação do procedimento licitatório e, com posterior divulgação no órgão Oficial;

13.2. O Município adjudicará o contrato ao licitante cuja proposta atender em sua essência aos requisitos do presente Edital e seus anexos;

13.3. Da publicidade dos atos:

13.3.1. Da habilitação ou inabilitação, classificação, adjudicação e da homologação dos vencedores, dar-se-á conhecimento aos licitantes através de publicação de acordo com as normas legais;

13.4. A recusa injustificada do licitante vencedor em assinar o contrato, aceitar ou retirar o instrumento equivalente, dentro do prazo de 05 (cinco) dias úteis, caracterizará o descumprimento total da obrigação assumida, sujeitando-o as penalidades previstas na Lei n. 8.666 de 21.06.93 e suas alterações posteriores;



Prefeitura Municipal de Ibatiba

Secretaria Municipal de Administração
Comissão Permanente de Licitação e Pregoeiro

13.4.1. É facultado à Administração, quando o convocado não assinar o Termo Contratual no prazo e condições estabelecidos, convocar as licitantes remanescentes, na ordem de classificação, para fazê-lo em igual prazo e condições propostas pelo primeiro classificado, inclusive quanto a preço, e assim sucessivamente;

13.5. A contratação dos trabalhos objeto da presente licitação reger-se-á e formalizar-se-á nos termos previstos pela Lei nº. 8.666, de 21.06.93 e suas alterações;

13.6. O Município se reserva o direito de revogar o procedimento licitatório e rejeitar todas as propostas a qualquer momento antecedendo a assinatura do contrato, por razões de interesse público decorrente de fato superveniente, devidamente comprovado, ou de anulá-lo por ilegalidade, sem que aos licitantes caiba qualquer direito a indenização ou ressarcimento;

13.7. Os Contratos decorrentes deste Edital poderão ser alterados, devidamente justificados, conforme art. 65, da Lei Federal nº 8.666/93;

13.8. Executado o Contrato, o seu objeto será recebido conforme disposto no inciso I, alíneas "a" e "b" do artigo 73, da Lei Federal nº 8.666/93 (Licitações e Contratos Administrativos);

13.9. Na hipótese da Administração não assinar Contrato com a empresa ou com outra, na ordem de classificação no prazo de 60 (sessenta) dias, ficam desobrigadas de quaisquer compromissos assumidos.

14 – DAS EXIGÊNCIAS PARA CONTRATAÇÃO E GARANTIA CONTRATUAL

14.1. Como condição à assinatura do Contrato, a proponente licitante deverá no prazo de até 05 dias úteis contados a partir da assinatura do Contrato objeto desta licitação, a contratada deverá apresentar a título de garantia contratual, o correspondente a **5% (cinco por cento)** do valor do Contrato, em uma das modalidades previstas no Art. 56 da Lei nº 8.666/1993, à escolha da licitante vencedora:

- a) **caução em dinheiro ou títulos da dívida pública;**
- b) **seguro-garantia;**
- c) **fiança bancária.**

14.2. Em se tratando de garantia prestada por meio de caução em dinheiro, o depósito deverá ser feito em agência bancária determinada pela Administração.

14.2.1. Se a opção de garantia for pelo seguro-garantia:

- a) Seu prazo de validade deverá corresponder ao período de vigência do contrato, acrescido de trinta dias;



Prefeitura Municipal de Ibatiba

Secretaria Municipal de Administração
Comissão Permanente de Licitação e Pregoeiro

- b) A apólice deverá indicar o Município de Ibatiba - ES como beneficiário;
- c) Não será aceita apólice que contenha cláusula contrária aos interesses do Município de Ibatiba.

14.2.2. Se a opção for pela fiança bancária, esta deverá ter:

- a) Prazo de validade correspondente ao período de vigência do contrato, acrescido de 30 (trinta) dias;
- b) Expressa afirmação do fiador de que, como devedor solidário, fará o pagamento ao Município de Ibatiba - ES, independentemente de interpelação judicial, caso o afiançado não cumpra suas obrigações;
- c) Renúncia expressa do fiador ao benefício de ordem e aos direitos previstos nos Arts. 827 e 838 do Código Civil Brasileiro;
- d) Cláusula que assegure a atualização do valor afiançado, de acordo com o previsto neste Edital.

14.2.3. A garantia prestada pela contratada será liberada ou restituída **após o término da vigência do contrato, no prazo de 30 (trinta) dias**, contados da respectiva solicitação, mediante a certificação pelo(s) Gestor(es) do contrato de que os serviços foram realizados a contento.

14.2.4. Se o valor da garantia for utilizado em pagamento de quaisquer obrigações, inclusive indenização a terceiros, a contratada se obriga a fazer a respectiva reposição, no prazo máximo e improrrogável de 10 (dez) dias, a contar da data em que for notificada pelo Município de Ibatiba – ES.

14.2.5. Se houver acréscimo ao valor do contrato, a contratada se obriga a fazer a complementação da garantia no prazo máximo de 10 (dez) dias, a contar da data que for notificada pelo Município.

14.2.6. A ordem de serviço oriunda do contrato objeto desta licitação, só poderá ser emitida após a apresentação da referida garantia contratual.

14.2.7. E ainda, só poderá ser emitida a ordem de serviço, após ser entregue ao Fiscal do Contrato a Planilha Orçamentária da empresa, **em arquivo eletrônico**, através de mídias, tais como: (CD-ROM ou PEN DRIVE).



Prefeitura Municipal de Ibatiba

Secretaria Municipal de Administração

Comissão Permanente de Licitação e Pregoeiro

15 – DA EXTINÇÃO ANTECIPADA DO CONTRATO

15.1. A Administração, a qualquer tempo, poderá promover a extinção antecipada do Termo Contratual;

15.1.1. Unilateralmente, desde que configure qualquer das hipóteses elencadas na Seção V, art. 78, incisos I a XII e XVII, da Lei Federal nº 8.666/93, com suas alterações;

15.1.2. Amigavelmente, por acordo entre as partes, reduzida a termo no processo de licitação, desde que haja conveniência para a administração;

15.1.3. Judicial, nos termos da legislação.

16 - DO PAGAMENTO

16.1. O pagamento da despesa será feito em favor da Contratada, mediante depósito bancário após a atestação, pelo setor competente, da Nota Fiscal/Fatura, devendo conter no corpo da mesma a descrição do Objeto, número do Banco, Agência e Conta Bancária da Contratada, no prazo de até **30 (trinta) dias**, contados a partir do aceite definitivo dos serviços, desde que os serviços estejam em conformidade com as exigências contratuais e não haja fato impeditivo imputável ao licitante vencedor;

16.2. No caso das Notas Fiscais/Faturas apresentarem erros, estas serão devolvidas, e o pagamento será susinado para que a Contratada tome as medidas necessárias, passando o prazo de pagamento ser contado a partir da data da reapresentação das mesmas;

16.3. Na hipótese de devolução, a Nota Fiscal/Fatura, será considerada como não apresentada para fins de atendimento das condições de pagamento;

16.4. É condição para o pagamento do valor constante de cada Nota Fiscal/Fatura, a apresentação dos seguintes documentos:

a) Certidão Negativa de Débitos com a Fazenda Federal (da Secretaria da Receita Federal e da Procuradoria da Fazenda Nacional);

b) Certidão Negativa de Débitos Trabalhistas – CNDT;

c) Certidão negativa de débitos com a Fazenda Estadual;

d) Certidão negativa de débitos com a Fazenda Municipal;

e) Certificado de Regularidade do FGTS, admitida comprovação também por meio de “certidão positiva, com efeito, de negativa” diante da existência de débito confesso, parcelado e em fase de adimplemento;



Prefeitura Municipal de Ibatiba

Secretaria Municipal de Administração

Comissão Permanente de Licitação e Pregoeiro

f) Cumprimento das obrigações trabalhistas, previdenciárias e tributárias, correspondentes à última nota fiscal ou fatura que tenha sido paga pela Administração;

16.5. O descumprimento das obrigações trabalhistas, previdenciárias e as relativas ao FGTS ensejará o pagamento em juízo dos valores em débito, sem prejuízo das sanções cabíveis.

16.6. Não será efetuado qualquer pagamento à(s) empresa(s) Contratada(s) enquanto houver pendência de liquidação da obrigação financeira em virtude de penalidade ou inadimplência contratual;

16.7. Os eventuais encargos financeiros, processuais e outros, decorrentes da inobservância, pela licitante, de prazo de pagamento, serão de sua exclusiva responsabilidade.

16.8. A **CONTRATANTE** poderá efetuar a retenção, na fonte, dos tributos e contribuições sobre todos os pagamentos à **CONTRATADA**.

17 - DA FISCALIZAÇÃO E RECEBIMENTO DOS SERVIÇOS

17.1. Executado o Contrato, o seu objeto será recebido conforme disposto no inciso I, alíneas “a” e “b” e § 3º, do artigo 73, e inciso III da Lei Federal nº 8.666/93 (Licitações e Contratos Administrativos) e Projeto Básico/Executivo anexo a este Edital.

17.2. O Município através do servidor **Priscila Martins Silva, inscrição no CREA ES-0052545/D, lotada na Secretaria Municipal de Administração**, acompanhará e fiscalizará o(s) contrato(s) resultante desta Licitação, o qual registrará em relatório todas as ocorrências, deficiências, irregularidades ou falhas porventura observadas na execução dos serviços e terá poder, entre outros, para notificar a contratada, objetivando sua imediata correção, **cumprindo as obrigações constantes na IN SCI nº 009/2021 anexo a este Edital**.

17.3. O aceite dos serviços só se dará após a aceitação pelo conveniente;

17.4. Tanto para fins de fiscalização como para fins de pagamento, deverá ser observado os critérios apontados – no cronograma físico – financeiro.

18 - DOS RECURSOS

18.1. É assegurado a qualquer proponente, o direito de apresentar razões de recursos contra os atos praticados pela Comissão Permanente de Licitação, deles recorrer hierarquicamente ou representar, observadas as disposições do art. 109, da Lei nº. 8.666, de 21 de junho de 1993;

18.2. Tanto as razões quanto as contrarrazões poderão ser juntadas através do e-mail setordelicitacaoibatiba@gmail.com devendo o Presidente da Comissão Permanente de Licitações ou qualquer membro da comissão responder o referido e-mail confirmando o



Prefeitura Municipal de Ibatiba

Secretaria Municipal de Administração

Comissão Permanente de Licitação e Pregoeiro

recebimento, caso contrário o licitante deverá realizar o protocolo na sede da Prefeitura Municipal de Ibatiba - ES, no endereço indicado no preâmbulo, oportunidade em que será esclarecido o porquê do não recebimento do e-mail.

19 - DAS OBRIGAÇÕES DA CONTRATADA

19.1. Além das Obrigações constantes dos memoriais descritivos e Projeto Básico/Executivo, a Contratada se obriga a atender ao que segue:

19.2. Manter pessoal técnico e demais componentes à frente dos serviços;

19.3. Aceitar, nas mesmas condições contratuais, os acréscimos ou supressões que se fizerem nos serviços, decorrente de modificações de quantitativos ou projetos ou especificações, de acordo com o Art. 65, da Lei nº 8.666/93, sendo os mesmos objetos de exame da Procuradoria do Município;

19.4. Comunicar à Contratante, por escrito, no prazo de até 48 (quarenta e oito) horas, quaisquer alterações ou acontecimento que impeçam mesmo temporariamente, a Contratada de cumprir seus deveres e responsabilidade relativos à execução do Contrato, total ou parcialmente, por motivo superveniente;

19.5. Se responsabilizar por todos os ônus e obrigações concernentes à legislação fiscal, social, tributária e trabalhista, salientando-se que, em nenhuma hipótese, o Município ficará obrigado, ainda que solidariamente, nas relações trabalhistas e contratuais da contratada e seus funcionários, bem como, por todas as despesas decorrentes de eventuais trabalhos noturnos, inclusive com iluminação e ainda por todos os danos e prejuízos que, a qualquer título, causar a terceiros em virtude da execução dos serviços a seu cargo, respondendo por si e por seus sucessores;

19.6. Reparar, corrigir, remover, reconstruir ou substituir, às suas expensas no total ou em parte, o objeto do Contrato em que se verificarem vícios, defeitos ou incorreções, resultantes da execução ou de má qualidade e aplicação dos materiais empregados;

19.7. Permitir e facilitar a inspeção pela Fiscalização, inclusive, prestar informações e esclarecimentos quando solicitados, sobre quaisquer procedimentos atinentes à execução dos serviços;

19.8. Garantir durante a execução, a proteção e a conservação de todos os serviços, até o seu recebimento definitivo;

19.9. Manter na execução dos serviços, o pessoal dimensionado, qualquer que seja a influência salarial do mercado de trabalho local, podendo, porém, a fiscalização exigir a qualquer momento, o aumento ou redução dos mesmos, de acordo com as necessidades detectadas;



Prefeitura Municipal de Ibatiba

Secretaria Municipal de Administração

Comissão Permanente de Licitação e Pregoeiro

19.10. Manter durante a execução do contrato, em compatibilidade com as obrigações por ela assumidas, todas as condições de habilitação e qualificação exigidas na licitação.

20 - DAS OBRIGAÇÕES DA CONTRATANTE

20.1. Além das Obrigações constantes dos memoriais descritivos e Projeto Básico/Executivo, a Contratante se obriga a atender ao que segue:

20.2. O fiel cumprimento das obrigações pactuadas;

20.3. Efetuar regularmente o pagamento do objeto desta contratação;

20.4. Aprovar o recebimento dos serviços, após a fiscalização/vistoria e entrega dos mesmos, nas condições avençadas.

20.5. A prestação de todas as informações indispensáveis a regular execução dos serviços,

20.6. A preservação do equilíbrio econômico-financeiro do **CONTRATO**, seu registro e a devida publicação no Diário Oficial do Município.

21 - DO PREÇO MÁXIMO E DA DOTAÇÃO ORÇAMENTÁRIA:

21.1. O Município de Ibatiba - ES pagará o preço máximo para execução do objeto da presente licitação o valor máximo de **R\$ 2.143.091,22 (dois milhões, cento e quarenta e três mil e noventa e um reais e vinte e dois centavos)**.

21.2. O recurso a ser destinado para essa despesa está assegurado na seguinte dotação orçamentária:

EXERCÍCIO 2023	
DOTAÇÃO ORÇAMENTÁRIA	NOMENCLATURA
060001.1236100103.007.44905100000.15000025000	Secretaria Municipal de Educação – Recursos Próprios da Educação – MDE.
060001.1236100103.007.4490510000.15000030000	Secretaria Municipal de Educação – Recursos do FUNDEB – 30%.
060001.1236100103.007.4490510000.155000000000	Secretaria Municipal de Educação – Recursos do Salário Educação.
EXERCÍCIO 2024	
060001.1236100103.007.44905100000.15000025000	Secretaria Municipal de Educação – Recursos Próprios da Educação – MDE.
060001.1236100103.007.4490510000.15000030000	Secretaria Municipal de Educação – Recursos do FUNDEB – 30%.
060001.1236100103.007.4490510000.155000000000	Secretaria Municipal de Educação – Recursos do Salário Educação.



Prefeitura Municipal de Ibatiba

Secretaria Municipal de Administração

Comissão Permanente de Licitação e Pregoeiro

22 - DAS SANÇÕES ADMINISTRATIVAS

22.1. As sanções administrativas abaixo descritas, aplicáveis durante o certame licitatório e vigência do contrato, estão em conformidade e tem como norte a Lei nº 8.666/93 e alterações posteriores.

22.2. Se no decorrer da execução do objeto do presente instrumento, ficar comprovada a existência de qualquer irregularidade ou ocorrer inadimplemento parcial ou total pelo qual possa ser responsabilizada a Licitante ou ainda, se o licitante não iniciar a obra no prazo previsto neste edital e contrato, esta, sem prejuízo das demais sanções previstas, poderá sofrer as seguintes penalidades:

22.2.1. Advertência escrita, com o intuito de registrar o comportamento inadequado do licitante e/ou contratado;

22.2.2. Multa, pela inexecução contratual, inclusive por atraso injustificado no início da obra e na execução do contrato, sendo graduada de acordo com a gravidade da infração, obedecidos os seguintes limites:

22.2.2.1. 10% (dez por cento), calculada sobre o valor total da contratação, devidamente atualizado, sem prejuízo das demais cominações aplicáveis, na recusa injustificada da licitante vencedora em assinar o contrato, após regularmente convocada, caracterizando inexecução total das obrigações acordadas;

22.2.2.2. 10% (dez por cento), calculada sobre o valor total da contratação, nos casos de anulação do contrato por culpa da CONTRATADA;

22.2.2.3. 0,33% (trinta e três décimos por cento) ao dia, até o trigésimo dia de atraso, sobre o valor da etapa do serviço não realizado;

22.2.2.4. 0,66% (sessenta e seis décimos por cento) sobre o valor da etapa do serviço não realizado, por cada dia subsequente ao trigésimo;

22.2.2.5. 5% (cinco por cento), calculada sobre o valor total da contratação, nos casos a contratada paralisar a obra por 10 (dez) dias consecutivos, sem a devida justificativa, que deverá ser expressamente aceita pela administração;

22.2.2.6. 10% (dez por cento), calculada sobre o valor total da contratação, nos casos a contratada paralisar a obra por período superior a 10 (dez) dias consecutivos, sem a devida justificativa, que deverá ser expressamente aceita pela administração;

22.2.2.7. A multa, não impede que a Administração rescinda unilateralmente o contrato e aplique as demais sanções previstas na lei;



Prefeitura Municipal de Ibatiba

Secretaria Municipal de Administração
Comissão Permanente de Licitação e Pregoeiro

22.2.2.8. A multa, aplicada após regular processo administrativo, será descontada da garantia do contratado faltoso;

22.2.2.9. Se o valor da multa exceder ao da garantia prestada, além da perda desta, a contratada responderá pela sua diferença, que será descontada dos pagamentos eventualmente devidos pela Administração ou, ainda, se for o caso, cobrada judicialmente;

22.2.2.10. Não tendo sido prestada a garantia, à Administração se reserva o direito de descontar diretamente do pagamento devido à contratada o valor de qualquer multa porventura imposta, ou, ainda, se for o caso, cobrar judicialmente;

22.2.2.11. As multas previstas não têm caráter compensatório e o seu pagamento não eximirá a contratada da responsabilidade por perdas e danos decorrentes das infrações cometidas;

22.2.3. Suspensão, sem prejuízo das demais cominações legais e contratuais, ficando impedida de licitar e contratar com a União, Estados, Distrito Federal ou Municípios e suspensão do Cadastro de Fornecedores do Município de Ibatiba - ES, pelo prazo de 02 (dois) anos, na hipótese de:

22.2.3.1. Deixar de apresentar os documentos discriminados no Edital, tendo declarado que cumpria os requisitos de habilitação;

22.2.3.2. Apresentar documentação falsa para participar no certame, conforme registro em ata, ou demonstrado em procedimento administrativo, mesmo que posterior ao encerramento do certame;

22.2.3.3. Retardar a execução do certame por conduta reprovável da licitante, registrado em ata;

22.2.3.4. Não manter a proposta após a adjudicação;

22.2.3.5. Comportar-se de modo inidôneo durante a realização do certame, registrado em ata;

22.2.3.6. Cometer fraude fiscal demonstrada durante ou após a realização do certame;

22.2.3.7. Fraudar a execução do contrato;

22.2.3.8. Descumprir as obrigações decorrentes do contrato;

22.2.4. Declaração de inidoneidade para licitar ou contratar com a Administração Pública enquanto perdurarem os motivos determinantes da punição ou até que seja promovida a reabilitação perante a Prefeitura Municipal de Ibatiba - ES, que será concedida quando o contratado ressarcir-la pelos prejuízos resultantes da infração e após decorridos 2 (dois) anos no caso de aplicação de suspensão;



Prefeitura Municipal de Ibatiba

Secretaria Municipal de Administração

Comissão Permanente de Licitação e Pregoeiro

22.3. Na aplicação das penalidades previstas neste instrumento a Administração considerará, motivadamente, a gravidade da falta, seus efeitos, bem como os antecedentes da licitante ou Contratada, graduando-as e podendo deixar de aplicá-las, se admitidas justificativas da licitante ou Contratada, nos termos do que dispõe o art. 87, caput, da Lei Federal nº 8.666/93;

22.4. As penalidades aplicadas serão registradas no cadastro da empresa;

22.5. Nenhum pagamento será realizado à Contratada enquanto pendente de liquidação qualquer obrigação financeira que lhe for imposta em virtude de penalidade ou inadimplência contratual;

22.6. A recusa do adjudicatário em assinar o contrato no prazo estabelecido o impede de participar de novas licitações pelo prazo mínimo de 12 (doze) meses junto a este Município, sem prejuízo das penalidades previstas em Lei;

22.7. O contrato poderá ser rescindido, unilateralmente, atendida a conveniência administrativa;

22.8. A critério do Município de Ibatiba - ES caberá rescisão do contrato, independentemente de interposição judicial ou extrajudicial quando a contratada:

22.8.1. Rescindir unilateralmente e imotivadamente o presente contrato ensejando o direito, a outra parte, de cobrança de multa e indenização pelo descumprimento do mesmo no valor de 50% (cinquenta por cento) do valor total restante previsto à sua plena execução, tendo por base o seu período de vigência;

22.8.2. Não cumprir quaisquer das obrigações contratuais, ou;

22.8.3. Transferir o contrato a terceiros, no todo ou em parte, sem autorização do Município, ou;

22.8.4. Incidir em outros motivos previstos no art. 78 da Lei 8.666/93.

22.8.5. Além das penalidades previstas na Lei nº 8.666/93, e neste Edital, **aplicar-se-á nos casos de apuração da responsabilidade administrativa de pessoas jurídicas** de que trata a lei federal nº 12.846/13 e atribui competência de fiscalização à controladoria-geral do Município de Ibatiba/ES, no âmbito do poder executivo municipal o **Decreto Municipal nº 138/2022**.

23 – DAS DISPOSIÇÕES GERAIS

23.1. Sem prejuízo do caráter público de todos os atos do procedimento licitatório, não se admitirá, durante a análise de cada proposta, a interferência de pessoas estranhas à Comissão Permanente de Licitação, a qualquer título que seja ressalvada a hipótese de requisição, pela própria Comissão, do concurso de peritos visando ao exame de dados, informações ou documentos;



Prefeitura Municipal de Ibatiba

Secretaria Municipal de Administração
Comissão Permanente de Licitação e Pregoeiro

23.2. A Administração, a qualquer tempo, antes da data de apresentação das documentações e das propostas das ofertantes, poderá proceder a alterações concernentes a esta licitação, por sua iniciativa, fornecendo o correspondente adendo a todas as interessadas que tenha adquirido o Edital, sendo-lhes facultado, em sendo o caso, adiar a data do recebimento das documentações e propostas;

23.3. As despesas de elaboração das propostas para este certame licitatório serão de exclusiva responsabilidade da ofertante, não lhe sendo assegurado proclamar qualquer indenização da Administração;

23.4. As omissões porventura existentes neste Edital serão sanadas pela Comissão Permanente de Licitação, observadas as disposições legais e regulamentares pertinentes, bem como diretrizes expedidas pelos órgãos que se constituírem fontes de recursos financiadores;

23.5. A todos os competidores que pegarem o presente Edital, será dado conhecimento de quaisquer impugnações ou pertinentes pedidos de esclarecimento de dúvidas e suas respectivas respostas, através de publicação no quadro de avisos da Prefeitura e e-mail do licitante, que passarão incontinentes a integrar o presente ato convocatório.

23.6. A critério da Administração está licitação poderá:

23.6.1. Ser anulada se houver ilegalidade, de ofício ou por provocação de terceiros, mediante parecer escrito e devidamente fundamentado, ou;

23.6.2. Ser revogada, a juízo da Administração, se for considerada inoportuna ou inconveniente ao interesse público, decorrente de fato superveniente devidamente comprovado, pertinente e suficiente para justificar tal conduta, ou;

23.7. Será observado, ainda, quanto ao procedimento desta licitação, o seguinte:

23.7.1. A anulação do procedimento licitatório por motivo de ilegalidade não gera obrigação de indenizar, ressalvado o disposto no parágrafo único, do art. 59, da Lei 8.666/93;

23.7.2. A nulidade do procedimento licitatório induz à do empenho, ressalvado o disposto na condição anterior;

23.7.3. No caso de desfazimento do processo licitatório, fica assegurado o contraditório e a ampla defesa;

23.8. Fica eleito o foro da Comarca de Ibatiba, com prevalência sobre qualquer outro, por mais privilegiado que seja para apreciação judicial de quaisquer questões resultantes deste Edital;



Prefeitura Municipal de Ibatiba

Secretaria Municipal de Administração

Comissão Permanente de Licitação e Pregoeiro

23.9. As notificações necessárias relativas a esta licitação, bem como a divulgação de resultados de cada fase, poderão ser procedidas via protocolo ou por meio de correio eletrônico, (e-mail) ou fax, em número fornecido pela empresa, sendo o comprovante de leitura/transmissão anexado aos autos, ou ainda através de publicação no Site Oficial do Município, qual seja, <https://www.ibatiba.es.gov.br/> .

24 - DOS ANEXOS

24.1. Integram este Edital os seguintes Anexos:

Anexo I: Minuta de Contrato Administrativo;

Anexo II - Modelo de Proposta;

Anexo III: Modelo de Declaração de atendimento ao artigo 7º da Constituição Federal;

Anexo IV: Modelo de Declaração de Superveniência de fato impeditivo da habilitação e declaração expressa de que se sujeita às normas do presente edital em todas as fases da licitação;

Anexo V: Modelo de indicação de responsável Técnico;

Anexo VI: Declaração de enquadramento como microempresa ou empresa de pequeno porte;

Anexo VII: Modelo de declaração de visita técnica;

Anexo VIII: Modelo de Garantia de Execução Contratual;

Anexo IX: Modelo de Declaração de Inexistência de Parentesco;

Anexo X: Projeto Básico/Executivo;

Anexo XI: Memorial Descritivo;

Anexo XII: Parecer Técnico;

Anexo XIII: Planilha Orçamentária;

Anexo XIV: Cronograma Físico-Financeiro;

Anexo XV: Cálculo do BDI;

Anexo XVI: Memória de Cálculo;

Anexo XVII: Relatório fotográfico;

Anexo XVIII: ART – Anotação de Responsabilidade Técnica do Projeto;

Anexo XIX: Plantas;

Anexo XX: Instrução Normativa SCI nº 009/2021.

Município de Ibatiba – ES, 23 de novembro de 2023.

Caroline Segal Vieira
Presidente da CPL



Prefeitura Municipal de Ibatiba

Secretaria Municipal de Administração
Comissão Permanente de Licitação e Pregoeiro

ANEXO I

MINUTA DE CONTRATO ADMINISTRATIVO

PROCESSO ADMINISTRATIVO LICITATÓRIO Nº: 066/2023

TOMADA DE PREÇOS Nº: 012/2023

Termo de Contrato Administrativo Nº ____/2023

ID CIDADES:2023.029E0700001.01.0026

**TERMO DE CONTRATO QUE ENTRE SI
CELEBRAM O MUNICÍPIO DE IBATIBA - ES E A
EMPRESA _____, TENDO
POR OBJETIVO A ELABORAÇÃO DE PROJETOS
DE OBRAS PÚBLICAS E SERVIÇOS TÉCNICOS.**

O MUNICÍPIO DE IBATIBA - ES, devidamente inscrito no CNPJ sob o nº. 27.744.150/0001-66, com sede na Rua Salomão Fadlalah, 255, Centro, nesta cidade, CEP: 29.395-000 neste ato representado pelo Prefeito Municipal, o Senhor **LUCIANO MIRANDA SALGADO**, brasileiro, casado, inscrito no CPF sob o nº 093.634.497-00, residente e domiciliado nesta cidade de Ibatiba - ES, doravante denominado simplesmente **CONTRATANTE**, e, de outro lado, a empresa _____, inscrita no CNPJ/MF sob o nº _____, localizada na(o) _____, neste ato representada pelo seu _____, Senhor. _____, portador da Carteira de Identidade nº _____, expedida pela ____/__, CPF nº _____, doravante denominada **CONTRATADA**, em decorrência do Processo de Licitação Nº: 066/2023, Modalidade: Tomada de Preços Nº: 012/2023, homologado em ____ de _____ de 2023, mediante sujeição mútua as normas constantes da Lei nº 8.666/93 de 21.01.93, à licitação antes citada, proposta da **CONTRATADA** e às seguintes cláusulas contratuais:

CLÁUSULA PRIMEIRA - DO OBJETO

1.1. Contratação de empresa especializada em execução de obras de engenharia, para executar serviços de reforma da Escola Municipal de Ensino Fundamental David Gomes - Ibatiba – ES, conforme Projeto Básico Executivo anexos ao edital de convocação.

1.2. A contratada declara ter conhecimento detalhado da documentação atinente ao objeto do presente contrato, possuir condições de executá-lo dentro das normas técnicas com qualidade e segurança.

CLÁUSULA SEGUNDA – DA DOCUMENTAÇÃO CONTRATUAL

2.1. Fazem parte deste contrato, independentemente de transcrição, os seguintes documentos, cujo teor é de conhecimento das partes contratantes: proposta da contratada, os termos contidos no edital de Tomada de Preços Nº: 012/2023, além das normas e instruções legais vigentes no País que lhe forem atinentes.



Prefeitura Municipal de Ibatiba

Secretaria Municipal de Administração
Comissão Permanente de Licitação e Pregoeiro

CLÁUSULA TERCEIRA - DO REGIME DE EXECUÇÃO

3.1. O objeto do presente contrato será realizado por empreitada por preço global.

CLÁUSULA QUARTA – DO VALOR E DA DOTAÇÃO ORÇAMENTÁRIA

4.1. Dá-se a este contrato o valor de **R\$** (**valor extenso**), referente ao valor total dos serviços previstos na cláusula primeira e para sua totalidade do período mencionado na cláusula sétima, a serem pagos conforme medições condizentes com o cronograma físico financeiro.

4.1.1. A contratada fica obrigada a aceitar, nas mesmas condições contratuais, os acréscimos ou supressões que se fizerem nos serviços, decorrente de modificações de quantitativos ou projetos ou especificações, de acordo com o Art. 65, da Lei nº 8.666/93, sendo os mesmos objetos de exame da Procuradoria do Município.

4.1.2. Os serviços que forem entregues com atraso imputável à contratada, não gerarão direito a reajuste ou atualização monetária.

CLÁUSULA QUINTA - DOS RECURSOS PARA ATENDER AS DESPESAS

5.1. O recurso a ser destinado para essa despesa está assegurado na seguinte dotação orçamentária:

EXERCÍCIO 2023	
DOTAÇÃO ORÇAMENTÁRIA	NOMENCLATURA
060001.1236100103.007.44905100000.15000025000	Secretaria Municipal de Educação – Recursos Próprios da Educação – MDE.
060001.1236100103.007.44905100000.15000030000	Secretaria Municipal de Educação – Recursos do FUNDEB – 30%.
060001.1236100103.007.44905100000.1550000000000	Secretaria Municipal de Educação – Recursos do Salário Educação.
EXERCÍCIO 2024	
060001.1236100103.007.44905100000.15000025000	Secretaria Municipal de Educação – Recursos Próprios da Educação – MDE.
060001.1236100103.007.44905100000.15000030000	Secretaria Municipal de Educação – Recursos do FUNDEB – 30%.
060001.1236100103.007.44905100000.1550000000000	Secretaria Municipal de Educação – Recursos do Salário Educação.

CLÁUSULA SEXTA - DAS CONDIÇÕES DE PAGAMENTO

6.1. O pagamento da despesa será feito em favor da Contratada, mediante depósito bancário após a atestação pelo servidor responsável, da Nota Fiscal/Fatura apresentada em 01 (uma) via, devendo conter no corpo da mesma a descrição do Objeto, número do Banco, Agência e Conta Bancária da Contratada, no prazo de até 30 (trinta) dias, contados a partir do aceite dos serviços, após a apresentação da respectiva documentação fiscal, devidamente atestada pelo



Prefeitura Municipal de Ibatiba

Secretaria Municipal de Administração

Comissão Permanente de Licitação e Pregoeiro

setor competente, desde que os serviços estejam em conformidade com as exigências contratuais e não haja fato impeditivo imputável ao licitante vencedor.

6.1.1. Os pagamentos serão efetuados por meio de crédito em conta corrente que a contratada indicar ou cheque nominal.

6.1.2. No caso das Notas Fiscais/Faturas apresentarem erros, estas serão devolvidas, e o pagamento será susinado para que a contratada tome as medidas necessárias, passando o prazo de pagamento ser contado a partir da data da reapresentação das mesmas.

6.1.3. Na hipótese de devolução, a Nota Fiscal/Fatura, será considerada como não apresentada para fins de atendimento das condições de pagamento.

6.1.4. Não será efetuado qualquer pagamento à (s) empresa (s) Contratada (s) enquanto houver pendência de liquidação da obrigação financeira em virtude de penalidade ou inadimplência contratual.

6.1.5. Os eventuais encargos financeiros, processuais e outros, decorrentes da inobservância, pela licitante, de prazo de pagamento, serão de sua exclusiva responsabilidade.

6.1.6. A **CONTRATANTE** poderá efetuar a retenção, na fonte, dos tributos e contribuições sobre todos os pagamentos à **CONTRATADA**.

6.1.7. Em hipótese alguma será concedido reajustamento dos preços propostos e o valor constante da Nota Fiscal/Fatura, quando da sua apresentação, não sofrerá qualquer atualização monetária até o efetivo pagamento.

6.2. É condição para o pagamento do valor constante de cada Nota Fiscal/Fatura, a apresentação dos seguintes documentos:

a) Certidão Negativa de Débitos com a Fazenda Federal (da Secretaria da Receita Federal e da Procuradoria da Fazenda Nacional);

b) Certidão Negativa de Débitos Trabalhistas – CNDT;

c) Certidão negativa de débitos com a Fazenda Estadual;

d) Certidão negativa de débitos com a Fazenda Municipal;

e) Certificado de Regularidade do FGTS, admitida comprovação também por meio de “certidão positiva, com efeito, de negativa” diante da existência de débito confesso, parcelado e em fase de adimplemento;

f) Cumprimento das obrigações trabalhistas, previdenciárias e tributárias, correspondentes à última nota fiscal ou fatura que tenha sido paga pela Administração;

CLÁUSULA SÉTIMA – DO PRAZO DE EXECUÇÃO DA OBRA:



Prefeitura Municipal de Ibatiba

Secretaria Municipal de Administração

Comissão Permanente de Licitação e Pregoeiro

7.1. O prazo de execução será de **07 (sete) meses**, contados a partir da data do recebimento da ordem de serviço, conforme cronograma de execução físico-financeiro, obedecendo às datas informadas no Projeto Executivo.

7.1.1. Qualquer prorrogação de prazo de vigência deverá ser devidamente justificada, atestado pela fiscal de contrato e aceito pela contratante.

7.2. A Contratada deverá **OBRIGATORIAMENTE** e sob pena de rescisão unilateral do contratual, conforme predispõe o inciso IV do art. 78 da Lei 8.666/93, dar início à execução da obra em no máximo **05 (cinco) dias** após o recebimento da Ordem de Serviço.

CLÁUSULA OITAVA – DO PRAZO DE VIGÊNCIA DO CONTRATO

8.1. O presente Contrato terá vigência a partir da data da sua assinatura, de **08 (oito) meses**, para execução da obra, medições e pagamentos, podendo ser prorrogado a critério das partes e em conformidade com o art. 57, §1º. da Lei 8.666/93, devidamente justificada, e aceito pelo Sr. Prefeito.

CLÁUSULA NONA - DO REAJUSTAMENTO

9.1. Os preços permanecerão válidos pelo período de um ano contado da data de apresentação da proposta. Após este prazo, poderão ser reajustados aplicando-se a seguinte fórmula de reajuste:

$$I1 - I0$$

$R = V [-----]$, onde:

$$I0$$

"R" é o valor do reajustamento procurado; "V" é o valor contratual a ser reajustado;

"I1" é o índice correspondente ao mês do aniversário da proposta;

"I0" é o índice inicial correspondente ao mês de apresentação da Proposta.

9.2. Os índices a serem considerados no reajustamento serão extraídos das tabelas publicadas na revista Conjuntura Econômica, editada pela Fundação Getúlio Vargas – Col. 38 = custo nacional construção civil e obras públicas – por tipo de obra – terraplanagem – código A0157956 – FGV.

9.3. Será ainda respeitada a periodicidade anual insculpida na Lei nº 10.192/2001, no entanto, para que seja realizada o reajuste anual, será necessário relatório, aprovado pelo fiscal do contrato, com as devidas justificativas acerca do atraso na execução da obra, haja vista, tratar-se de um cronograma com previsão de execução total dos serviços em 06 (seis) meses.

CLÁUSULA DÉCIMA - EXIGÊNCIAS PARA CONTRATAÇÃO E GARANTIA CONTRATUAL

10.1. Como condição à assinatura do Contrato, a proponente licitante deverá no prazo de até 05 dias úteis contados a partir da assinatura do Contrato objeto desta licitação, a contratada deverá apresentar a título de garantia contratual, o correspondente a **5% (cinco por cento)** do valor do Contrato, em uma das modalidades previstas no Art. 56 da Lei nº 8.666/1993, à escolha da licitante vencedora:



Prefeitura Municipal de Ibatiba

Secretaria Municipal de Administração

Comissão Permanente de Licitação e Pregoeiro

- a) caução em dinheiro ou títulos da dívida pública;
- b) seguro-garantia;
- c) fiança bancária.

10.2. Para garantia da fiel execução dos compromissos ajustados no presente contrato, a contratada, prestará a caução correspondente a **5% (cinco por cento)** do valor global deste Termo, no prazo máximo de 05 (cinco) dias úteis, contados da assinatura do mesmo, sendo-lhe facultativo prestá-la mediante caução em dinheiro, em título da dívida pública, fiança bancária ou seguro garantia, conforme o art. 56 da Lei Federal n.º 8.666/93.

10.2.1. A caução e demais garantias prestadas pela contratada em favor do Município de Ibatiba - ES lhe será devolvida o prazo de 30 (trinta) dias, contados da respectiva solicitação, mediante a certificação pelo Gestor do contrato de que os serviços foram realizados a contento, devendo correr após o recebimento definitivo dos serviços, sem quaisquer acréscimos de juros, correção monetária ou qualquer reajustamento, exceto aquela prestada em moeda corrente, atualizada monetariamente.

10.2.2. Se o valor da garantia for utilizado em pagamento de quaisquer obrigações, inclusive indenização a terceiros, a contratada se obriga a fazer a respectiva reposição, no prazo máximo e improrrogável de 10 (dez) dias, a contar da data em que for notificada pelo Município de Ibatiba - ES.

10.2.3. Se houver acréscimo ao valor do contrato, a contratada se obriga a fazer a complementação da garantia no prazo máximo de 10 (dez) dias, a contar da data que for notificada pelo Município de Ibatiba - ES.

10.2.4. A ordem de serviço oriunda do contrato objeto desta licitação, só poderá ser emitida após a apresentação da referida garantia contratual.

10.2.5. E ainda, só poderá ser emitida a ordem de serviço, após ser entregue ao Fiscal do Contrato a Planilha Orçamentária da empresa, **em arquivo eletrônico**, através de mídias, tais como: (CD-ROM ou PEN DRIVE).

CLÁUSULA DÉCIMA PRIMEIRA- DAS OBRIGAÇÕES DA CONTRATADA

11.1. Além das Obrigações constantes do Edital, a contratada se obriga a atender ao Projeto Básico Executivo, as disposições da Lei 8.666/93, ao que se segue.

11.1.1. Executar os serviços objeto do presente contrato, com absoluta diligência e perfeição, conforme as normas;

11.1.2. Manter pessoal técnico e demais componentes à frente dos serviços;



Prefeitura Municipal de Ibatiba

Secretaria Municipal de Administração

Comissão Permanente de Licitação e Pregoeiro

11.1.3. Aceitar, nas mesmas condições contratuais, os acréscimos ou supressões que se fizerem nos serviços, decorrente de modificações de quantitativos ou projetos ou especificações, de acordo com o Art. 65, da Lei nº 8.666/93, sendo os mesmos objetos de exame da Procuradoria do Município;

11.1.4. Comunicar à contratante, por escrito, no prazo de até 48 (quarenta e oito) horas, quaisquer alterações ou acontecimento que impeçam mesmo temporariamente, a contratada de cumprir seus deveres e responsabilidade relativos à execução do Contrato, total ou parcialmente, por motivo superveniente;

11.1.5. Se responsabilizar por todos os ônus e obrigações concernentes à legislação fiscal, social, tributária e trabalhista, salientando-se que, em nenhuma hipótese, o Município ficará obrigado, ainda que solidariamente, nas relações trabalhistas e contratuais da contratada e seus funcionários, bem como, por todas as despesas decorrentes de eventuais trabalhos noturnos, inclusive com iluminação e ainda por todos os danos e prejuízos que, a qualquer título, causar a terceiros em virtude da execução dos serviços a seu cargo, respondendo por si e por seus sucessores;

11.1.6. Reparar, corrigir, remover, reconstruir ou substituir, às suas expensas no total ou em parte, o objeto do Contrato em que se verificarem vícios, defeitos ou incorreções, resultantes da execução ou de má qualidade e aplicação dos materiais empregados;

11.1.7. Permitir e facilitar a inspeção pela Fiscalização, inclusive, prestar informações e esclarecimentos quando solicitados, sobre quaisquer procedimentos atinentes à execução dos serviços;

11.1.8. Garantir durante a execução, a proteção e a conservação de todos os serviços, até o seu recebimento definitivo;

11.1.9. Manter na execução dos serviços, o pessoal dimensionado, qualquer que seja a influência salarial do mercado de trabalho local, podendo, porém, a fiscalização exigir a qualquer momento, o aumento ou redução dos mesmos, de acordo com as necessidades detectadas;

11.1.10. Manter durante a execução do contrato, em compatibilidade com as obrigações por ela assumidas, todas as condições de habilitação e qualificação exigidas na licitação;

11.1.11. Entregar toda documentação/serviços referente às diversas etapas, devidamente ordenados e de acordo com as especificações e prazos constantes no Projeto Básico sob o risco de não obterem o seu faturamento;

11.1.12. Os serviços de cada etapa só serão aceitos pelo Município, quando completos e em conformidade com o prescrito anteriormente;



Prefeitura Municipal de Ibatiba

Secretaria Municipal de Administração

Comissão Permanente de Licitação e Pregoeiro

11.1.13. Fazer minucioso exame das etapas e seus serviços, de modo a poder em tempo hábil e por escrito, apresentar à Fiscalização todas as divergências ou dúvidas porventura encontradas, para devido esclarecimento e aprovação;

11.1.14. Executar diretamente, todos os serviços contratados sendo vedada a subcontratação, a cessão ou transferência total do objeto, podendo haver cessão parcial, porém, se houver anuência por parte do município.

CLÁUSULA DÉCIMA SEGUNDA - DAS OBRIGAÇÕES DO CONTRATANTE

12.1. Além das Obrigações constantes no Projeto Básico Executivo e Edital, a contratante se obriga a atender ao que segue.

12.1.1. O fiel cumprimento das obrigações pactuadas;

12.1.2. Efetuar regularmente o pagamento do objeto desta contratação;

12.1.3. Aprovar o recebimento dos serviços, após a fiscalização/vistoria e entrega dos mesmos, nas condições avençadas;

12.1.4. A prestação de todas as informações indispensáveis a regular execução dos serviços;

12.1.5. A preservação do equilíbrio econômico-financeiro do contrato, seu registro e a devida publicação no órgão Oficial do Município.

CLÁUSULA DÉCIMA TERCEIRA - DA FISCALIZAÇÃO

13.1. O Município através da servidora **Priscila Martins Silva, inscrição no CREA ES-0052545/D, lotada na Secretaria Municipal de Administração** acompanhará e fiscalizará o contrato resultante desta Licitação, o qual registrará em relatório todas as ocorrências, deficiências, irregularidades ou falhas porventura observadas na execução dos serviços e terá poder, entre outros, para notificar a contratada, objetivando sua imediata correção, **cumprindo as obrigações constantes na IN SCI nº 009/2021 anexo a este Edital.**

13.1.1. A contratada declara aceitar, integralmente, todos os métodos e processos de inspeção, verificação e controle a serem adotados pela contratante;

13.1.2. A existência e a atuação da fiscalização da contratante em nada restringem a responsabilidade única, integral e exclusiva da contratada no que concerne ao objeto contratado e às suas consequências e implicações, próximas ou remotas;

13.1.3. Caberá a Fiscalização do contratante, de servidor lotado na Secretaria Municipal de Administração, em conjunto com o Engenheiro Fiscalizador, o seguinte:

13.1.3.1. Acompanhar e fiscalizar os trabalhos desde o início, até a aceitação definitiva dos serviços, verificando sua perfeita execução na conformidade das especificações e normas fixadas pela licitação;



Prefeitura Municipal de Ibatiba

Secretaria Municipal de Administração

Comissão Permanente de Licitação e Pregoeiro

13.1.3.2. Executar a fiscalização do contrato resultante desta Licitação e registrar em relatório todas as ocorrências, deficiências, irregularidades ou falhas porventura observadas na execução dos serviços e terão poderes, entre outros, para notificar a contratada, objetivando sua imediata correção;

13.1.3.3. Promover com a presença da contratada, as medições e avaliações dos serviços, decidir as questões técnicas surgidas na execução do objeto ora contratado, certificar a veracidade das faturas decorrentes das medições para efeito de seu pagamento;

13.1.3.4. Transmitir por escrito as instruções relativas aos serviços, relatórios aprovados, alteração de prazos, cronograma e demais determinações dirigidas à contratada, precedidas sempre da anuência expressa do Secretário Municipal de Obras e serviços urbanos;

13.1.3.5. Comunicar aos gestores as ocorrências que possam levar à aplicação de penalidades à contratada, verificadas no cumprimento das obrigações contratuais;

13.1.3.6. Solicitar à contratada a substituição de qualquer utensílio, ferramenta ou equipamento cujo uso seja considerado prejudicial à boa conservação dos bens ou instalações, ou ainda, que não atendam às necessidades da Administração;

13.1.3.7. Esclarecer ou solucionar incoerências, falhas e omissões eventualmente constatadas nos desenhos, memoriais especificações e demais elementos do projeto, bem como fornecer informações e instruções necessárias ao desenvolvimento dos trabalhos;

13.2. E ainda todas as atribuições previstas no art. 15 da Instrução Normativa nº 009/2021.

CLÁUSULA DÉCIMA QUARTA - DAS SANÇÕES

14.1. As sanções administrativas abaixo descritas, aplicáveis durante o certame licitatório e vigência do contrato, estão em conformidade e tem como norte a Lei nº 8.666/93 e alterações posteriores.

14.2. Se no decorrer da execução do objeto do presente instrumento, ficar comprovada a existência de qualquer irregularidade ou ocorrer inadimplemento parcial ou total pelo qual possa ser responsabilizada a Licitante ou ainda, se o licitante não iniciar a obra no prazo previsto neste edital e contrato, esta, sem prejuízo das demais sanções previstas, poderá sofrer as seguintes penalidades:

14.2.1. Advertência escrita, com o intuito de registrar o comportamento inadequado do licitante e/ou contratado;



Prefeitura Municipal de Ibatiba

Secretaria Municipal de Administração

Comissão Permanente de Licitação e Pregoeiro

14.2.2. Multa, pela inexecução contratual, inclusive por atraso injustificado no início da obra e na execução do contrato, sendo graduada de acordo com a gravidade da infração, obedecidos os seguintes limites:

14.2.2.1. 10% (dez por cento), calculada sobre o valor total da contratação, devidamente atualizado, sem prejuízo das demais cominações aplicáveis, na recusa injustificada da licitante vencedora em assinar o contrato, após regularmente convocada, caracterizando inexecução total das obrigações acordadas;

14.2.2.2. 10% (dez por cento), calculada sobre o valor total da contratação, nos casos de anulação do contrato por culpa da CONTRATADA;

14.2.2.3. 0,33% (trinta e três décimos por cento) ao dia, até o trigésimo dia de atraso, sobre o valor da etapa do serviço não realizado;

14.2.2.4. 0,66% (sessenta e seis décimos por cento) sobre o valor da etapa do serviço não realizado, por cada dia subsequente ao trigésimo;

14.2.2.5. 5% (cinco por cento), calculada sobre o valor total da contratação, nos casos a contratada paralisar a obra por 10 (dez) dias consecutivos, sem a devida justificativa, que deverá ser expressamente aceita pela administração;

14.2.2.6. 10% (dez por cento), calculada sobre o valor total da contratação, nos casos a contratada paralisar a obra por período superior a 10 (dez) dias consecutivos, sem a devida justificativa, que deverá ser expressamente aceita pela administração;

14.2.2.7. A multa, não impede que a Administração rescinda unilateralmente o contrato e aplique as demais sanções previstas na lei;

14.2.2.8. A multa, aplicada após regular processo administrativo, será descontada da garantia do contratado faltoso;

14.2.2.9. Se o valor da multa exceder ao da garantia prestada, além da perda desta, a contratada responderá pela sua diferença, que será descontada dos pagamentos eventualmente devidos pela Administração ou, ainda, se for o caso, cobrada judicialmente;

14.2.2.10. Não tendo sido prestada a garantia, à Administração se reserva o direito de descontar diretamente do pagamento devido à contratada o valor de qualquer multa porventura imposta, ou, ainda, se for o caso, cobrar judicialmente;

14.2.2.11. As multas previstas não têm caráter compensatório e o seu pagamento não eximirá a contratada da responsabilidade por perdas e danos decorrentes das infrações cometidas;



Prefeitura Municipal de Ibatiba

Secretaria Municipal de Administração

Comissão Permanente de Licitação e Pregoeiro

14.2.3. Suspensão, sem prejuízo das demais cominações legais e contratuais, ficando impedida de licitar e contratar com a União, Estados, Distrito Federal ou Municípios e suspensão do Cadastro de Fornecedores do Município de Ibatiba - ES, pelo prazo de 02 (dois) anos, na hipótese de:

14.2.3.1. Deixar de apresentar os documentos discriminados no Edital, tendo declarado que cumpria os requisitos de habilitação;

14.2.3.2. Apresentar documentação falsa para participar no certame, conforme registro em ata, ou demonstrado em procedimento administrativo, mesmo que posterior ao encerramento do certame;

14.2.3.3. Retardar a execução do certame por conduta reprovável da licitante, registrado em ata;

14.2.3.4. Não manter a proposta após a adjudicação;

14.2.3.5. Comportar-se de modo inidôneo durante a realização do certame, registrado em ata;

14.2.3.6. Cometer fraude fiscal demonstrada durante ou após a realização do certame;

14.2.3.7. Fraudar a execução do contrato;

14.2.3.8. Descumprir as obrigações decorrentes do contrato;

14.2.4. Declaração de inidoneidade para licitar ou contratar com a Administração Pública enquanto perdurarem os motivos determinantes da punição ou até que seja promovida a reabilitação perante a Prefeitura Municipal de Ibatiba - ES, que será concedida quando o contratado ressarcir-la pelos prejuízos resultantes da infração e após decorridos 2 (dois) anos no caso de aplicação de suspensão;

14.3. Na aplicação das penalidades previstas neste instrumento a Administração considerará, motivadamente, a gravidade da falta, seus efeitos, bem como os antecedentes da licitante ou Contratada, graduando-as e podendo deixar de aplicá-las, se admitidas justificativas da licitante ou Contratada, nos termos do que dispõe o art. 87, caput, da Lei Federal nº 8.666/93;

14.4. As penalidades aplicadas serão registradas no cadastro da empresa;

14.5. Nenhum pagamento será realizado à Contratada enquanto pendente de liquidação qualquer obrigação financeira que lhe for imposta em virtude de penalidade ou inadimplência contratual;

14.6. A recusa do adjudicatário em assinar o contrato no prazo estabelecido o impede de participar de novas licitações pelo prazo mínimo de 12 (doze) meses junto a este Município, sem prejuízo das penalidades previstas em Lei;

14.7. O contrato poderá ser rescindido, unilateralmente, atendida a conveniência administrativa;

14.8. A critério do Município de Ibatiba - ES caberá rescisão do contrato, independentemente de interpelação judicial ou extrajudicial quando a contratada:



Prefeitura Municipal de Ibatiba

Secretaria Municipal de Administração
Comissão Permanente de Licitação e Pregoeiro

14.8.1. Rescindir unilateralmente e imotivadamente o presente contrato ensejando o direito, a outra parte, de cobrança de multa e indenização pelo descumprimento do mesmo no valor de 50% (cinquenta por cento) do valor total restante previsto à sua plena execução, tendo por base o seu período de vigência;

14.8.2. Não cumprir quaisquer das obrigações contratuais, ou;

14.8.3. Transferir o contrato a terceiros, no todo ou em parte, sem autorização do Município, ou;

14.8.4. Incidir em outros motivos previstos no art. 78 da Lei 8.666/93.

14.8.5. Além das penalidades previstas na Lei nº 8.666/93 e neste Edital, **aplicar-se-á nos casos de apuração da responsabilidade administrativa de pessoas jurídicas** de que trata a lei federal nº 12.846/13 e atribui competência de fiscalização à controladoria-geral do Município de Ibatiba/ES, no âmbito do poder executivo municipal o **Decreto Municipal nº 138/2022**.

CLÁUSULA DÉCIMA QUINTA - DOS DIREITOS DO CONTRATANTE

15.1. São prerrogativas do contratante as previstas no art. 58, da Lei 8.666/93, que as exercerá nos termos das normas referidas no preâmbulo deste contrato.

15.2. O valor caucionado reverterá integralmente para a contratante em caso de rescisão do contrato por culpa da contratada, sem prejuízo da aplicação do disposto no art. 80, da Lei n.º 8.666/93 e de apurar-se e cobrar-se pela via própria a diferença que houver em favor da contratante.

15.3. O contratante descontará do valor caucionado o numerário que bastar à reparação de danos a que a contratada der causa na execução dos serviços contratados, hipótese em que a contratada deverá em 05 (cinco) dias úteis a contar da notificação administrativa, recompor o valor abatido para restaurar a integridade da garantia.

CLÁUSULA DÉCIMA SEXTA - DA FORÇA MAIOR OU CASO FORTUITO

16.1. Ocorrendo fato novo decorrente de força maior ou caso fortuito, nos termos da legislação vigente ou qualquer dos motivos a que se refere o § 1º do art. 57, da Lei nº 8666/93, que obstem, prejudiquem ou retardem o cumprimento dos prazos e demais obrigações estatuídas neste contrato, ficará a contratada, isenta das multas e penalidades pertinentes, justificando-se destarte, a alteração do cronograma aprovado, devendo a mesma comunicar por escrito o Município no prazo de 48 (quarenta e oito) horas, quaisquer alterações que lhe impeçam, mesmo que temporariamente, a execução do objeto deste Termo.

CLÁUSULA DÉCIMA SÉTIMA - DA RESCISÃO

17.1. O presente contrato poderá ser rescindido de conformidade com os arts. 78, 79 e 80, da Lei n.º 8.666/93, assegurados os direitos adquiridos da contratada.

17.2. Em caso de rescisão administrativa prevista no art. 77 da Lei nº. 8666/93 fica reconhecido os direitos da Administração.



Tropeiros

setordelicitaçaoibatiba@gmail.com

(28) 3543-1654 | www.ibatiba.es.gov.br

Rua: Salomão Fadlalah, nº 255, Centro, Ibatiba-ES | CEP: 29395-000



Prefeitura Municipal de Ibatiba

Secretaria Municipal de Administração
Comissão Permanente de Licitação e Pregoeiro

CLÁUSULA DÉCIMA OITAVA - DA CESSÃO E TRANSFERÊNCIA CONTRATUAL

18.1. O presente contrato não poderá ser objeto de cessão ou transferência total, ressalvadas pequenas partes ou tarefas específicas devidamente justificadas e com anuência da contratante.

CLÁUSULA DÉCIMA NONA – DOS ENCARGOS DECORRENTES DO CONTRATO

19.1. Constituirá encargo exclusivo da contratada o pagamento de tributos, tarifas e emolumentos decorrentes deste contrato e da execução de seu objeto.

CLÁUSULA VIGÉSIMA - EFICÁCIA E PUBLICIDADE

20.1. O presente contrato só terá eficácia depois de aprovado pela autoridade competente e após a publicação de seu extrato no órgão oficial.

20.2. Incumbirá ao Município de Ibatiba providenciar, às suas expensas, a publicação do extrato do contrato no Órgão Oficial. O mesmo procedimento será adotado para eventual termo aditivo.

CLÁUSULA VIGÉSIMA PRIMEIRA - DO FORO

21.1. As partes elegem o Foro da Comarca de Ibatiba-ES, para dirimir dúvidas e controvérsias oriundas do presente Termo.

Para firmeza e como prova do acordado, é lavrado o presente contrato que depois de lido e achado conforme, é assinado pelas partes, em 02 (duas) vias.

Município de Ibatiba - ES, ___ de _____ de 2023.

LUCIANO MIRANDA SALGADO

Prefeito Municipal

REPRESENTANTE DA EMPRESA

Contratada

TESTEMUNHAS:

Nome: _____

Nome: _____

CPF: _____

CPF: _____



Prefeitura Municipal de Ibatiba

Secretaria Municipal de Administração
Comissão Permanente de Licitação e Pregoeiro

ANEXO II

(Papel timbrado da empresa)

MODELO PARA APRESENTAÇÃO DA PROPOSTA

_____, ____ de _____ de 2023.

À Comissão Permanente de Licitação
Prefeitura Municipal de Ibatiba - ES
Processo Administrativo de Licitação Nº: 066/2023
Tomada de Preços Nº: 012/2023

Prezados Senhores,

Pela presente, submetemos à apreciação de V. Sa. a nossa proposta relativa à Tomada de Preços em epígrafe, para o objeto abaixo discriminado:

Objeto:

Contratação de empresa especializada em execução de obras de engenharia, para executar serviços de reforma da Escola Municipal de Ensino Fundamental David Gomes - Ibatiba – ES, conforme Projeto Básico Executivo anexos ao edital de convocação.

Valor de R\$ _____ (_____).

Declaramos que estamos de pleno acordo com todas as condições estabelecidas no Edital e seus Anexos, bem como aceitamos todas as obrigações e responsabilidades especificadas no Memorial Descritivo e Projeto Básico/Executivo.

Declaramos que nos preços propostos estão incluídas todas as despesas que, direta ou indiretamente, fazem parte do presente objeto, tais como gastos da empresa com suporte técnico e administrativo, impostos, seguros, taxas, BDI, ou quaisquer outros que possam incidir sobre gastos da empresa, sem quaisquer acréscimos em virtude de expectativa inflacionária e deduzidos os descontos eventualmente concedidos.

Caso nossa proposta seja vencedora, **DECLARAMOS** executar os serviços pelo preço por nós apresentado. O prazo de execução é o determinado pelo Município a partir da Ordem de Serviço expedida pelo Município, conforme disposto no Cronograma Físico Financeiro.

A validade desta proposta é de ____ (_____) dias corridos, contados a partir da data de sua apresentação.



Prefeitura Municipal de Ibatiba

Secretaria Municipal de Administração

Comissão Permanente de Licitação e Pregoeiro

Utilizaremos equipes técnicas e administrativas que forem necessárias à perfeita execução dos serviços, comprometendo-nos desde já a substituir ou aumentar a qualidade do pessoal, desde que assim exija a Fiscalização da Prefeitura.

Da execução dos serviços observaremos rigorosamente as especificações das Normas Técnicas Brasileiras, ou similares, que permitam a obtenção de igual qualidade, desde já, a integral responsabilidade pela perfeita execução dos serviços em conformidade com os projetos e as especificações, normas e padrões desse Edital.

Atenciosamente,

**Representante Legal – Nome e Cargo
(razão social, endereço completo, telefone e CNPJ)**

Obs.: Deverá ser preenchida em papel timbrado da empresa proponente e assinada pelo (s) seu(s) representante (s) legal (is) ou procurador devidamente habilitado, caso o proponente não possua papel timbrado poderá preenchê-lo de em papel A4 branco, sem qualquer rasura que impossibilite seu fiel entendimento com os dados da proponente.



Prefeitura Municipal de Ibatiba

Secretaria Municipal de Administração
Comissão Permanente de Licitação e Pregoeiro

ANEXO III

(Papel timbrado da empresa)

DECLARAÇÃO DE REGULARIDADE PERANTE O MINISTÉRIO DO TRABALHO

Eu _____, nacionalidade, profissão, CPF n.º: _____, Residente e domiciliado na Rua _____, n.º _____, na cidade de _____, Estado de _____, neste ato representante legal da empresa _____, inscrita no CNPJ: _____, (endereço) **DECLARO**, para os devidos fins de prova junto ao Processo Administrativo de Licitação N.º: 066/2023 e para fins do disposto no Inciso XXXIII do art. 7º da Constituição Federal, Inciso V do art. 27 da Lei 8.666/93, acrescido pela Lei n.º 9.854/99, que não emprega menor de dezoito anos em trabalho noturno, perigoso ou insalubre e não emprega menor de dezesseis anos.

Ressalvamos que os menores a partir de 14 (quatorze) anos se encontram na condição de aprendiz.

Por ser verdade firmo a presente.

_____, ___ de _____ de 2023.

**Representante Legal – Nome e Cargo
(razão social, endereço completo, telefone e CNPJ)**

Obs.: Deverá ser preenchida em papel timbrado da empresa proponente e assinada pelo (s) seu(s) representante (s) legal (is) ou procurador devidamente habilitado, caso o proponente não possua papel timbrado poderá preenchê-lo de em papel A4 branco, sem qualquer rasura que impossibilite seu fiel entendimento com os dados da proponente.



Prefeitura Municipal de Ibatiba

Secretaria Municipal de Administração
Comissão Permanente de Licitação e Pregoeiro

ANEXO IV

(Papel timbrado da empresa)

MODELO DE DECLARAÇÃO DE SUJEIÇÃO AO EDITAL E INEXISTÊNCIA DE FATOS SUPERVENIENTES IMPEDITIVOS DA HABILITAÇÃO Á COMISSÃO DE LICITAÇÃO

Ref. Edital de Tomada de Preços Nº: 012/2023

Eu _____, nacionalidade, profissão, CPF nº.:
_____, Residente e domiciliado na Rua _____, n.º
_____, na cidade de _____, Estado de _____,
neste ato representante legal da empresa _____, inscrita no CNPJ:
_____, (endereço) declara expressamente que se sujeita às condições
estabelecidas no edital de Tomada de Preços em pauta e nos respectivos anexos e
documentos, que acatará integralmente qualquer decisão que venha a ser tomada pelo licitador
quanto à qualificação apenas das proponentes que hajam atendido às condições estabelecidas
e demonstrem integral possibilidade de executar os serviços.

O signatário da presente declara, também, em nome da referida proponente, total concordância
com a decisão que venha a ser tomada quanto à adjudicação objeto do presente edital.

Declara, ainda, para todos os fins de direito, a inexistência de fatos supervenientes impeditivos
da habilitação ou que comprometam a idoneidade da proponente nos termos do artigo 32,
parágrafo 2º, e Artigo 97 da Lei 8.666, de 21 de junho de 1993, e suas alterações.

Por ser verdade firmo a presente.

_____, ____ de _____ de 2023.

**Representante Legal – Nome e Cargo
(razão social, endereço completo, telefone e CNPJ)**



Prefeitura Municipal de Ibatiba

Secretaria Municipal de Administração
Comissão Permanente de Licitação e Pregoeiro

ANEXO V

(Papel timbrado da empresa)

(MODELO)

INDICAÇÃO DO (S) RESPONSÁVEL (IS) TÉCNICO (S) PELA EXECUÇÃO DOS SERVIÇOS

Ref.: Tomada de Preços Nº: 012/2023

NOME

HABILITAÇÃO

(Título e nº. CREA e/ou CAU)

Em atendimento ao edital de licitação da Tomada de Preços em referência, indicamos o (s) profissional (is) acima para atuar (em) como responsável (is) técnico (s) da obra, caso sejamos vencedores da licitação e devidamente contratados.

Na oportunidade, declaramos que o mesmo têm vinculação ao nosso quadro técnico e está devidamente habilitados como comprovam as certidões emitidas e/ou os atestados reconhecidos pelo Conselho Regional de Engenharia e Agronomia – CREA e/ou Conselho de Arquitetura e Urbanismo – CAU, da região onde foram as obras executadas, comprobatórias da experiência na execução de serviços compatíveis em complexidade tecnológica e operacional equivalente ou superiores às parcelas de maior relevância e valor significativo do objeto em licitação.

Declara que está ciente de que a(s) substituição(ões) do(s) referido(s) profissional(is) somente será(ão) possível(is), se previamente autorizada(s) pela Prefeitura Municipal de Ibatiba - ES, com a devida justificativa e desde que o(s) novo(s) Responsável(is) Técnico(s) preencha(m) todos os requisitos exigidos no Edital e, que o não cumprimento do presente compromisso implicará desobediência ao § 10, do art. 30, da Lei Federal nº 8.666/93, com as respectivas consequências previstas no art. 88, da referida Lei.

_____, ____ de _____ de 2023.

Representante Legal – Nome e Cargo
(razão social, endereço completo, telefone e CNPJ)



Prefeitura Municipal de Ibatiba

Secretaria Municipal de Administração
Comissão Permanente de Licitação e Pregoeiro

ANEXO VI

(Papel timbrado da empresa)

Processo Administrativo de Licitação N°: 066/2023

MODALIDADE Tomada de Preços N°: 012/2023

DECLARAÇÃO DE ENQUADRAMENTO COMO MICROEMPRESA OU EMPRESA DE PEQUENO PORTE

A empresa....., inscrita no CNPJ/MF sob o N.º....., por intermédio de seu representante legal, o(a) Sr(a)....., portador(a) da Carteira de Identidade nº e CPF N.º....., DECLARA, para fins do disposto no Processo Administrativo de Licitação N°: 066/2023, Modalidade Tomada de Preços N°: 012/2023, sob as sanções administrativas cabíveis, e sob as penas da lei, que esta Empresa, na presente data, é considerada:

() MICROEMPRESA, conforme Inciso I do art. 3º da LC nº. 123/2006, com posteriores alterações;

() EMPRESA DE PEQUENO PORTE, conforme Inciso II do art. 3º da LC nº. 123/2006, com posteriores alterações.

DECLARA ainda que esta empresa está excluída das vedações constantes do parágrafo 4º do art. 3º da LC nº. 123/2006, com posteriores alterações.

Local e Data

Nome e Assinatura do Representante Legal



Prefeitura Municipal de Ibatiba

Secretaria Municipal de Administração
Comissão Permanente de Licitação e Pregoeiro

ANEXO VII

(Papel timbrado da empresa)

MODELO DE DECLARAÇÃO DE VISITA TÉCNICA

DECLARAÇÃO DE VISITA TÉCNICA

Eu _____, portador do documento nº _____, aqui representando a empresa: _____, inscrita no CNPJ/MF sob nº. _____, declaro sob as penas da Lei e para fins licitatórios, que:

() vistoriei, no dia ___/___/___, todas os locais onde serão realizadas as obras constantes do edital da Tomada de Preços Nº: 012/2023, estando ciente de todas as situações inerentes à segurança do prédio, não podendo alegar desconhecimento de qualquer dificuldade encontrada futuramente.

() não vistoriei os locais onde serão realizadas as obras constantes do edital da Tomada de Preços Nº: 012/2023, portanto, estou ciente de todas as responsabilidades que poderei arcar.

Assinatura do Responsável da empresa

Assinatura do Responsável Técnico – CREA nº

Visto:

Assinatura e carimbo – Responsável Município



Prefeitura Municipal de Ibatiba

Secretaria Municipal de Administração
Comissão Permanente de Licitação e Pregoeiro

ANEXO VIII

(Papel timbrado da empresa)

CARTA DE FIANÇA BANCÁRIA – GARANTIA DE EXECUÇÃO CONTRATUAL

.....
(Local e data)

À
PREFEITURA MUNICIPAL DE IBATIBA - ES
ATT. COMISSÃO PERMANENTE DE LICITAÇÃO
REF.: PROCESSO LICITATÓRIO Nº 066/2023/ Tomada de Preços Nº: 012/2023

REF.: CARTA DE FIANÇA - R\$

Prezados Senhores,

Pelo presente, o Banco, com sede em à Rua....., inscrito no CNPJ sob o nº por seus representantes infra-assinados, se declara fiador e principal pagador, com expressa renúncia dos benefícios estatuídos no art. 827, do Código Civil Brasileiro, da empresa, estabelecida à, até o limite de R\$..... (.....), em garantia de execução da obra (ou serviço) de, conforme Edital da Tomada de Preços Nº: 012/2023, junto à Prefeitura Municipal de Ibatiba - ES.

Este Banco obriga-se, obedecido ao limite especificado, a atender dentro de 24 (vinte e quatro) horas, as requisições de qualquer pagamento coberto pela caução, desde que exigida pela Prefeitura Municipal de Ibatiba - ES.

Obriga-se, ainda, este Banco, pelo pagamento de despesas judiciais ou não, na hipótese de ser a Prefeitura Municipal de Ibatiba - ES compelido a ingressar em juízo para demandar o cumprimento de qualquer obrigação assumida por sua Afiançada.

Declara, outrossim, que só será retratável a fiança na hipótese de a Afiançada depositar ou pagar o valor da caução garantida pela presente Carta de Fiança Bancária, ou por nova Carta de Fiança, que seja aceita pela Prefeitura Municipal de Ibatiba - ES.

Declara, também, que o capital deste Banco é de R\$ (.....), que está autorizado pelo Banco Central do Brasil a expedir Cartas de Fiança e que o valor da presente está contido dentro dos limites estabelecidos pelo aludido Departamento.

Declara, ainda, que a presente Fiança está devidamente contabilizada neste Banco e, por isso é boa, firme e valiosa, satisfazendo, além disso, as determinações do Banco Central do Brasil, aplicáveis em especial à legislação bancária.

Declara, finalmente, que os signatários desta, estão regularmente autorizados a prestar fiança desta natureza, conforme disposto no art., do Estatuto do Banco, publicado no Diário Oficial em/...../....., tendo sido eleitos pelo conselho de Administração em reunião realizada em/...../.....

BANCO FIADOR



Prefeitura Municipal de Ibatiba

Secretaria Municipal de Administração
Comissão Permanente de Licitação e Pregoeiro

ANEXO IX

(Papel timbrado da empresa)

DECLARAÇÃO DE INEXISTÊNCIA DE PARENTESCO COM A MUNICIPALIDADE

Referência: TOMADA DE PREÇOS Nº 012/2023.

A empresa _____, por intermédio de seu representante legal a Sr (a) _____, portador (a) do CPF nº _____ com o RG nº _____ ES, Residente à _____, Bairro _____ ES, CEP _____, **DECLARA**, para os devidos fins que, não possui sócio ou proprietário que seja servidor ou dirigente da Prefeitura Municipal de Ibatiba – ES ou que possuem qualquer tipo de parentesco, consanguínio ou afim, até o 3º grau, com o Prefeito, Vice-Prefeito, Agentes Políticos, Ordenadores de Despesas e/ou Servidores da Prefeitura Municipal de Ibatiba que participem da fase de planejamento do referido certame: elaboração de projeto básico, projeto executivo ou termo de referência, elaboração de edital, atuação na Comissão Permanente de Licitação ou como Pregoeiro ou membro da Comissão de Apoio, emissão de pareceres jurídicos ou técnicos, adjudicação e homologação da licitação e fiscalização do contrato.

CIDADE - ESTADO, _____ de _____ de 2023

Empresa

CPF/ CNPJ: _____

CARIMBO DO CNPJ DA EMPRESA.



Prefeitura Municipal de Ibatiba

Secretaria Municipal de Administração
Comissão Permanente de Licitação e Pregoeiro

ANEXO X

PROJETO BÁSICO/EXECUTIVO



Tropeiros

setordelicitacaoibatiba@gmail.com

(28) 3543-1654 | www.ibatiba.es.gov.br

Rua: Salomão Fadlalah, nº 255, Centro, Ibatiba-ES | CEP: 29395-000



Prefeitura Municipal de Ibatiba

Secretaria Municipal de Educação

PROJETO BÁSICO

Obra de Engenharia – Reforma da Escola David Gomes

Responsável: Secretaria Municipal de educação.

1. Objeto:

Contratação de empresa especializada em obras e serviços de engenharia com fornecimento de mão de obra, material e maquinário para execução das obras de “REFORMA DA ESCOLA DAVID GOMES, IBATIBA – ES.”

2. Justificativa:

A EMEF David Gomes, necessita de uma reforma geral, tendo em vista as condições que a escola se encontra, com as paredes da fachada e do muro descascando, com infiltrações, o telhado em péssimas condições, piso desgastado, a parte elétrica precária e ambientes precisando ser readequados.

3. Da Classificação do Objeto e Forma de Seleção do Fornecedor:

3.1. Trata-se de obra a ser contratada mediante licitação, sendo a modalidade sugerida a **Tomada de Preços** e, em caso de opção por outra, a administração deverá justificar a escolha.

3.2. A execução do contrato não gerará vínculo empregatício entre os empregados da Contratada e a Administração, sendo vedada qualquer relação entre estes que caracterize pessoalidade e subordinação direta.

3.3. O critério sugerido para julgamento das propostas é o de menor preço global.



Tropeiros

seduc.ibatiba@gmail.com

(28) 3543-0142 | www.ibatiba.es.gov.br

Av. Sete de Novembro, s/nº, Novo Horizonte, Ibatiba-ES | CEP: 29395-000



Prefeitura Municipal de Ibatiba

Secretaria Municipal de Educação

4. Obrigações da Contratante:

4.1. Exigir o cumprimento de todas as obrigações assumidas pela Contratada, de acordo com as cláusulas contratuais e os termos de sua proposta;

4.2. Exercer o acompanhamento e a fiscalização da obra, por servidor ou comissão especialmente designada, anotando em registro próprio as falhas detectadas, indicando dia, mês e ano, bem como o nome dos empregados eventualmente envolvidos, encaminhando os apontamentos à autoridade competente para as providências cabíveis;

4.3. Notificar a Contratada por escrito da ocorrência de eventuais imperfeições, falhas ou irregularidades constatadas no curso da execução, fixando prazo para a sua correção, certificando-se de que as soluções por ela propostas sejam as mais adequadas;

4.4. Pagar à Contratada o valor contratado, conforme cronograma físico-financeiro;

4.5. Efetuar as retenções tributárias devidas sobre o valor da fatura de serviços da Contratada;

4.6. Não praticar atos de ingerência na administração da Contratada, tais como:

4.6.1. Exercer o poder de mando sobre os empregados da Contratada, devendo reportar-se somente aos prepostos ou responsáveis por ela indicados, exceto quando o objeto da contratação prever o atendimento direto;

4.6.2. Direcionar a contratação de pessoas para trabalhar nas empresas Contratadas;

4.6.3. Promover ou aceitar o desvio de funções dos trabalhadores da Contratada, mediante a utilização destes em atividades distintas daquelas previstas no objeto da contratação e em relação à função específica para a qual o trabalhador foi contratado; e

4.6.4. Considerar os trabalhadores da Contratada como colaboradores eventuais do próprio órgão ou entidade responsável pela contratação, especialmente para efeito de concessão de diárias e passagens.



Tropeiros

seduc.ibatiba@gmail.com

(28) 3543-0142 | www.ibatiba.es.gov.br

Av. Sete de Novembro, s/nº, Novo Horizonte, Ibatiba-ES | CEP: 29395-000



Prefeitura Municipal de Ibatiba

Secretaria Municipal de Educação

- 4.7.** Fornecer por escrito as informações necessárias para a correta execução contratual
- 4.8.** Realizar avaliações periódicas da qualidade do serviço prestado após seu recebimento;
- 4.9.** Cientificar o órgão responsável para adoção das medidas cabíveis quando do descumprimento das obrigações pela Contratada;
- 4.10.** Arquivar, entre outros documentos, projetos, "as built", especificações técnicas, orçamentos, termos de recebimento, contratos e aditamentos, relatórios de inspeções técnicas após o recebimento do serviço e notificações expedidas;
- 4.11.** Exigir da Contratada que providencie a seguinte documentação como condição indispensável para o recebimento do objeto, conforme o caso:
- 4.11.1.** "as built", elaborado pelo responsável por sua execução;
- 4.11.2.** A reparação dos vícios verificados dentro do prazo de garantia do serviço, tendo em vista o direito assegurado à Contratante no art. 69 da Lei nº 8.666/93 e no art. 12 da Lei nº 8.078/90 (Código de Defesa do Consumidor).

5. Obrigações da Contratada:

- 5.1.** Executar o contrato conforme especificações deste Projeto Básico e de sua proposta, com a alocação dos empregados necessários ao perfeito cumprimento das cláusulas contratuais, além de fornecer e utilizar os materiais e equipamentos, ferramentas e utensílios necessários, na qualidade e quantidade mínimas especificadas neste Projeto Básico e em sua proposta;
- 5.2.** Reparar, corrigir, remover ou substituir, às suas expensas, no total ou em parte, no prazo fixado pelo fiscal do contrato, as obras efetuadas em que se verificarem vícios, defeitos ou incorreções resultantes da execução ou dos materiais empregados;





Prefeitura Municipal de Ibatiba

Secretaria Municipal de Educação

5.3. Responsabilizar-se pelos vícios e danos decorrentes da execução do objeto, de acordo com os artigos 14 e 17 a 27, do Código de Defesa do Consumidor (Lei nº 8.078, de 1990), ficando a Contratante autorizada a descontar da garantia prestada, caso exigida no edital, ou dos pagamentos devidos à Contratada, o valor correspondente aos danos sofridos;

5.4. Utilizar empregados habilitados e com conhecimentos básicos do objeto a ser executado, em conformidade com as normas e determinações em vigor;

5.5. Responsabilizar-se pelo cumprimento das obrigações previstas em Acordo, Convenção, Dissídio Coletivo de Trabalho ou equivalentes das categorias abrangidas pelo contrato, por todas as obrigações trabalhistas, sociais, previdenciárias, tributárias e as demais previstas em legislação específica, cuja inadimplência não transfere a responsabilidade à Contratante;

5.6. Comunicar ao Fiscal do contrato, no prazo de 24 (vinte e quatro) horas, qualquer ocorrência anormal ou acidente que se verifique no local dos serviços.

5.7. Assegurar aos seus trabalhadores ambiente de trabalho, inclusive equipamentos e instalações, em condições adequadas ao cumprimento das normas de saúde, segurança e bem-estar no trabalho;

5.8. Prestar todo esclarecimento ou informação solicitados pela Contratante ou por seus prepostos, garantindo-lhes o acesso, a qualquer tempo, ao local dos trabalhos, bem como aos documentos relativos à execução do empreendimento.

5.9. Paralisar, por determinação da Contratante, qualquer atividade que não esteja sendo executada de acordo com a boa técnica ou que ponha em risco a segurança de pessoas ou bens de terceiros.

5.10. Promover a guarda, manutenção e vigilância de materiais, ferramentas, e tudo o que for necessário à execução dos serviços, durante a vigência do contrato



Tropeiros

seduc.ibatiba@gmail.com

(28) 3543-0142 | www.ibatiba.es.gov.br

Av. Sete de Novembro, s/nº, Novo Horizonte, Ibatiba-ES | CEP: 29395-000



Prefeitura Municipal de Ibatiba

Secretaria Municipal de Educação

5.11. Promover a organização técnica e administrativa dos serviços, de modo a conduzi-los eficaz e eficientemente, de acordo com os documentos e especificações que integram este Projeto Básico, no prazo determinado.

5.12. Conduzir os trabalhos com estrita observância às normas da legislação pertinente, cumprindo as determinações dos Poderes Públicos, mantendo sempre limpo o local dos serviços e nas melhores condições de segurança, higiene e disciplina.

5.13. Submeter previamente, por escrito, à Contratante, para análise e aprovação, quaisquer mudanças nos métodos executivos que fujam às especificações do memorial descritivo.

5.14. Não permitir a utilização de qualquer trabalho do menor de dezesseis anos, exceto na condição de aprendiz para os maiores de quatorze anos; nem permitir a utilização do trabalho do menor de dezoito anos em trabalho noturno, perigoso ou insalubre;

5.15. Manter durante toda a vigência do contrato, em compatibilidade com as obrigações assumidas, todas as condições de habilitação e qualificação exigidas na licitação;

5.16. Apresentar os empregados devidamente identificados por meio de crachá;

5.17. Apresentar à Contratante, quando for o caso, a relação nominal dos empregados que adentrarão no órgão para a execução do serviço;

5.18. Atender às solicitações da Contratante quanto à substituição dos empregados alocados, no prazo fixado pela fiscalização do contrato nos casos em que ficar constatado descumprimento das obrigações relativas à execução do serviço, conforme descrito neste Projeto Básico;

5.19. Manter preposto aceito pela Contratante nos horários e locais de prestação de serviço para representá-la na execução do contrato com capacidade para tomar decisões compatíveis com os compromissos assumidos;

5.20. Instruir os seus empregados, quanto à prevenção de incêndios nas áreas da Contratante;



Tropeiros

seduc.ibatiba@gmail.com

(28) 3543-0142 | www.ibatiba.es.gov.br

Av. Sete de Novembro, s/nº, Novo Horizonte, Ibatiba-ES | CEP: 29395-000



Prefeitura Municipal de Ibatiba

Secretaria Municipal de Educação

5.21. Adotar as providências e precauções necessárias, inclusive consulta nos respectivos órgãos, se necessário for, a fim de que não venham a ser danificadas as redes hidrossanitárias, elétricas e de comunicação.

5.22. Providenciar junto ao CREA e/ou ao CAU-BR as Anotações e Registros de Responsabilidade Técnica referentes ao objeto do contrato e especialidades pertinentes, nos termos das normas pertinentes (Leis nº. 6.496/77 e 12.378/2010);

5.23. Obter junto aos órgãos competentes, conforme o caso, as licenças necessárias e demais documentos e autorizações exigíveis, na forma da legislação aplicável;

5.24. Elaborar o Diário de Obra, incluindo diariamente, pelo Engenheiro preposto responsável, as informações sobre o andamento do empreendimento, tais como, número de funcionários, de equipamentos, condições de trabalho, condições meteorológicas, serviços executados, registro de ocorrências e outros fatos relacionados, bem como os comunicados à Fiscalização e situação das atividades em relação ao cronograma previsto.

5.25. REFAZER, às suas expensas, os trabalhos executados em desacordo com o estabelecido no instrumento contratual, neste Projeto Básico e seus anexos, bem como substituir aqueles realizados com materiais defeituosos ou com vício de construção, devidamente constatado pelo fiscal da obra, **PELO PRAZO DE 05 (CINCO) ANOS**, contado da data de emissão do Termo de Recebimento Definitivo.

5.26. Observar as diretrizes, critérios e procedimentos para a gestão dos resíduos da construção civil estabelecidos na Resolução nº 307, de 05/07/2002, com as alterações posteriores, do Conselho Nacional de Meio Ambiente - CONAMA, conforme artigo 4º, §§ 2º e 3º, da Instrução Normativa SLTI/MP nº 1, de 19/01/2010, nos seguintes termos:

5.26.1. Nos termos dos artigos 3º e 10º da Resolução CONAMA nº 307, de 05/07/2002, a CONTRATADA deverá providenciar a destinação ambientalmente adequada dos resíduos da construção civil originários da contratação, obedecendo, no que couber, aos seguintes procedimentos:





Prefeitura Municipal de Ibatiba

Secretaria Municipal de Educação

5.26.1.1. Resíduos Classe A (reutilizáveis ou recicláveis como agregados): deverão ser reutilizados ou reciclados na forma de agregados, ou encaminhados a aterros de resíduos classe A de preservação de material para usos futuros;

5.26.1.2. Resíduos Classe B (recicláveis para outras destinações): deverão ser reutilizados, reciclados ou encaminhados a áreas de armazenamento temporário, sendo dispostos de modo a permitir a sua utilização ou reciclagem futura;

5.26.1.3. Resíduos Classe C (para os quais não foram desenvolvidas tecnologias ou aplicações economicamente viáveis que permitam a sua reciclagem/recuperação): deverão ser armazenados, transportados e destinados em conformidade com as normas técnicas específicas;

5.26.1.4. Resíduos Classe D (perigosos, contaminados ou prejudiciais à saúde): deverão ser armazenados, transportados, reutilizados e destinados em conformidade com as normas técnicas específicas.

5.26.3. Em nenhuma hipótese a Contratada poderá dispor os resíduos originários da contratação em aterros de resíduos sólidos urbanos, áreas de “bota fora”, encostas, corpos d’água, lotes vagos e áreas protegidas por Lei, bem como em áreas não licenciadas;

5.26.4. Para fins de fiscalização do fiel cumprimento do Programa Municipal de Gerenciamento de Resíduos da Construção Civil, ou do Projeto de Gerenciamento de Resíduos da Construção Civil, conforme o caso, a contratada comprovará, sob pena de multa, que todos os resíduos removidos estão acompanhados de Controle de Transporte de Resíduos, em conformidade com as normas da Agência Brasileira de Normas Técnicas - ABNT, ABNT NBR ns. 15.112, 15.113, 15.114, 15.115 e 15.116, de 2004.

5.27. Realizar, conforme o caso, por meio de laboratórios previamente aprovados pela fiscalização e sob suas custas, os testes, ensaios, exames e provas necessárias ao controle de qualidade dos materiais, serviços e equipamentos a serem aplicados nos trabalhos, conforme procedimento previsto neste Projeto Básico e demais documentos anexos;





Prefeitura Municipal de Ibatiba

Secretaria Municipal de Educação

5.28. Cumprir o Acordo, Dissídio, Convenção Coletiva ou equivalente, relativo à categoria profissional abrangida no contrato bem como da legislação em vigor e não havendo na região Acordo, Dissídio ou Convenção Coletiva relativa à categoria profissional abrangida no contrato, garantir os direitos trabalhistas, fixado em regulamento de trabalho ou profissão de natureza similar da região mais próxima;

5.29. Aceitar que a Administração Pública não se vincula às disposições contidas em Acordos, Dissídios ou Convenções Coletivas que tratem de pagamento de participação dos trabalhadores nos lucros ou resultados da empresa contratada, de matéria não trabalhista, ou que estabeleçam direitos não previstos em lei, tais como valores ou índices obrigatórios de encargos sociais ou previdenciários, bem como de preços para os insumos relacionados ao exercício da atividade;

5.30. Reconhecer sua responsabilidade exclusiva sobre a quitação dos encargos trabalhistas e sociais decorrentes do contrato;

5.31. Apresentar a comprovação, conforme solicitado pela contratante, do cumprimento das obrigações trabalhistas, previdenciárias e para com o FGTS, em relação aos empregados da contratada que efetivamente participarem da execução do contrato;

5.32. Observar os preceitos da legislação sobre a jornada de trabalho, conforme a categoria profissional;

5.33. Elaborar “as built”, ao final da obra, em conformidade com a NBR 14645-1:2001 da ABNT.

5.34. Após a assinatura do contrato, a contratada deverá participar de reunião inicial com a contratante para apresentação do plano de fiscalização, que conterá informações acerca das obrigações contratuais, dos mecanismos de fiscalização, das estratégias para execução do objeto, do plano complementar de execução da contratada, quando houver, do método de aferição dos resultados e das sanções aplicáveis, dentre outros.



Tropeiros

seduc.ibatiba@gmail.com

(28) 3543-0142 | www.ibatiba.es.gov.br

Av. Sete de Novembro, s/nº, Novo Horizonte, Ibatiba-ES | CEP: 29395-000



Prefeitura Municipal de Ibatiba

Secretaria Municipal de Educação

5.35. Cuidar para que os serviços a serem executados acarretem a menor perturbação possível aos serviços públicos, às vias de acesso e a todo e qualquer bem, público ou privado, adjacente às instalações da contratante, providenciando sinalização e/ou isolamento das áreas de serviço, de modo a evitar quaisquer eventuais riscos às pessoas no entorno ou em circulação nas proximidades.

5.36. Durante todo o período contratual, a contratada deverá manter adequada gestão e logística e/ou estoque dos itens (EPI's, uniformes, ferramentas e todos os demais itens contratuais), de modo a garantir as devidas reposições, de forma imediata, sempre que se fizer necessário. Caso a contratante identifique situações de não conformidades, como: a falta de itens, ou que a contratada permitiu a atuação de seus empregados, fazendo uso de EPI's, Uniformes ou Ferramentas, etc., danificados, em condições inadequadas ou com riscos à segurança dos mesmos ou de terceiros, poderá aplicar as devidas sanções previstas em contrato, além dos critérios de glosa em medição, quando cabíveis.

5.37. Observar as normas de segurança e saúde no trabalho, em especial as NR 01, NR 06, NR 10, NR 17, NR 18, NR 35, entre outras que sejam pertinentes ao escopo do contrato.

5.38. Providenciar sinalização de segurança (cones, faixas de alerta e interdição, placas de advertência, etc.), no local da execução dos serviços, de proteção para bens e pessoas.

6. Do Atendimento Aos Prazos Contratuais Em Geral:

6.1. O prazo de execução é de **07 (sete) meses**, contados a partir da data do recebimento da ordem de serviços, conforme cronograma de execução físico-financeiro, obedecendo às datas informadas no Projeto Executivo.

6.2. Qualquer prorrogação de prazo de vigência deverá ser devidamente justificada, atestado pelo fiscal de contrato e aceito pelo Sr. Prefeito.



Tropeiros

seduc.ibatiba@gmail.com

(28) 3543-0142 | www.ibatiba.es.gov.br

Av. Sete de Novembro, s/nº, Novo Horizonte, Ibatiba-ES | CEP: 29395-000



Prefeitura Municipal de Ibatiba

Secretaria Municipal de Educação

6.3. A empresa deverá **OBRIGATORIAMENTE** e sob pena de rescisão contratual, dar início à execução da obra em **no máximo 05 (cinco) dias após o recebimento da Ordem de Serviço.**

6.4. A contratada fica obrigada a garantir o pleno atendimento a todos os prazos estabelecidos em contrato e, inclusive, àqueles que vierem a ser definidos pela fiscalização/gestão da contratante no decorrer da execução contratual, estando a contratada, ciente de que estará passível de aplicação das devidas sanções contratuais pela inexecução ou execução parcial de suas obrigações, em virtude deste descumprimento.

6.5. A contratada fica obrigada a informar à contratante por escrito, e sempre com antecedência adequada, quando da impossibilidade de atendimento de solicitações e da realização dos serviços nos prazos estipulados, justificando o atraso e solicitando dilação do prazo, a qual poderá ser concedida a critério da Administração, e conforme parâmetros contratuais.

6.6. Toda e qualquer ocorrência que possa provocar atraso na obra deverá ser comunicada de imediato ao Fiscal do contrato, com posterior formalização da comunicação em até 24 (vinte e quatro) horas, inclusive qualquer ocorrência anormal ou acidente envolvendo seus empregados, que se verifique no local dos serviços, bem como, situações de eventuais afastamentos ou ausências de empregados, por quaisquer razões, atuando sempre preventivamente e no sentido de manter os atendimentos contratuais e prazos, sem impactos ou atrasos por deficiência na quantidade de efetivo de pessoal, planejamento logístico ou de substituição por ausências, etc. Caso a contratante constate falhas ou atrasos em decorrência desse tipo de situação, ou a omissão da informação de acidente, ou mesmo, sua comunicação em prazo posterior ao exigido, a contratada estará sujeita às devidas sanções contratuais.

7. Livro de Ocorrências:



Tropeiros

seduc.ibatiba@gmail.com

(28) 3543-0142 | www.ibatiba.es.gov.br

Av. Sete de Novembro, s/nº, Novo Horizonte, Ibatiba-ES | CEP: 29395-000



Prefeitura Municipal de Ibatiba

Secretaria Municipal de Educação

7.1. A empresa deverá providenciar às suas expensas um Livro de Ocorrências, mantendo-o atualizado, em ordem e disponível para apreciação da contratante sempre que solicitado, devendo ainda:

7.1.1. Comunicar à contratante imediatamente as ocorrências de urgência ou de emergência identificadas, não deixando de registrá-las no Livro de Ocorrências.

7.1.2. Registrar imediatamente no Livro de Ocorrências todas as ocorrências, falhas, irregularidades ou anormalidades constatadas na execução dos serviços de manutenção predial, tão logo elas sejam detectadas, mantendo-o disponível para a contratante registrar ela mesma as ocorrências detectadas.

7.1.3. O Relatório de Ocorrência deverá conter, necessariamente, a identificação do problema verificado e seu diagnóstico, indicar a causa provável da ocorrência e apresentar a ação em andamento para sua solução.

8. Uniformes e EPI's:

8.1. A contratada deverá apresentar os empregados devidamente identificados por meio de crachás (de uso ostensivo), além de provê-los de todos os Equipamentos de Proteção Individual - EPI necessários (em quantidades adequadas, de modo que nunca ocorra falta dos mesmos) e fornecer (no mínimo) 02 jogos de uniformes completos por funcionário e adequados considerando a atividade a ser desempenhada.

9. Preposto:

9.1. A contratada deverá manter preposto aceito pela contratante nos horários e locais de prestação de serviço para representá-la na execução do contrato com capacidade para tomar decisões compatíveis com os compromissos assumidos.



Tropeiros

seduc.ibatiba@gmail.com

(28) 3543-0142 | www.ibatiba.es.gov.br

Av. Sete de Novembro, s/nº, Novo Horizonte, Ibatiba-ES | CEP: 29395-000



Prefeitura Municipal de Ibatiba

Secretaria Municipal de Educação

9.2. O preposto deverá atuar, exclusivamente, no cargo de gestão e liderança (ex.: Supervisor, encarregado, gerente, etc.), sendo vedada, e não aceita, a indicação e o aproveitamento na função de Preposto, de empregados da execução operacional (ex.: eletricitista, artífice, marceneiro, etc.) ou daqueles que prestem exclusivamente serviços de apoio administrativos (ex.: secretária/o, assistente, contínuo, etc.) sendo o seu custo considerado no valor dos serviços da proposta apresentada.

9.3. O Preposto deverá estar lotado exclusivamente, acompanhando e respondendo diretamente pela execução dos serviços, e no local da prestação dos mesmos, e durante todo o período contratual, não sendo aceito de outra forma (ex.: gestão à distância ou visitas eventuais).

10. Da Fiscalização e Recebimento Dos Serviços:

10.1. O Município através da servidora **Priscila Martins Silva, inscrição no CREA ES-0052545/D, lotada na Secretaria Municipal de Administração**, acompanhará e fiscalizará o contrato resultante desta Licitação, o qual registrará em relatório todas as ocorrências, deficiências, irregularidades ou falhas porventura observadas na execução dos serviços e terá poder, entre outros, para notificar a contratada, objetivando sua imediata correção.

10.2. O aceite dos serviços só se dará após a aceitação pelo conveniente;

10.3. Tanto para fins de fiscalização como para fins de pagamento, deverá ser observado os critérios apontados – no cronograma físico – financeiro.

10.4. A fiscalização deverá observar os critérios definidos no **Decreto Municipal 118/2021**, que aprova a Instrução Normativa nº. 009/2021 que dispõe sobre procedimentos de gestão e fiscalização de obras e serviços de engenharia.



Tropeiros

seduc.ibatiba@gmail.com

(28) 3543-0142 | www.ibatiba.es.gov.br

Av. Sete de Novembro, s/nº, Novo Horizonte, Ibatiba-ES | CEP: 29395-000



Prefeitura Municipal de Ibatiba

Secretaria Municipal de Educação

11. Do Recebimento e Aceitação Do Objeto

11.1. Recebimento Provisório: o recebimento provisório será realizado pelo fiscal técnico, após a entrega da documentação acima, da seguinte forma:

11.1.1. A contratante realizará inspeção minuciosa de todos os serviços executados, por meio de profissionais técnicos competentes, acompanhados dos profissionais encarregados pelo serviço, com a finalidade de verificar a adequação dos serviços e constatar e relacionar os arremates, retoques e revisões finais que se fizerem necessários.

11.1.2. Para efeito de recebimento provisório, ao final de cada período de faturamento, o fiscal técnico do contrato irá apurar o resultado das avaliações da execução do objeto e, se for o caso, a análise do desempenho e qualidade da prestação dos serviços realizados em consonância com os indicadores previstos, que poderá resultar no redimensionamento de valores a serem pagos à contratada, registrando em relatório a ser encaminhado ao gestor do contrato.

11.1.3. A Contratada fica obrigada a reparar, corrigir, remover, reconstruir ou substituir, às suas expensas, no todo ou em parte, o objeto em que se verificarem vícios, defeitos ou incorreções resultantes da execução ou materiais empregados, cabendo à fiscalização não atestar a última e/ou única medição de serviços até que sejam sanadas todas as eventuais pendências que possam vir a ser apontadas no Recebimento Provisório.

11.1.4. O recebimento provisório também ficará sujeito, quando cabível, à conclusão de todos os testes de campo e à entrega dos Manuais e Instruções exigíveis.

11.1.5. A aprovação da medição prévia apresentada pela Contratada não a exime de qualquer das responsabilidades contratuais, nem implica aceitação definitiva dos serviços executados.

11.1.6. No prazo de até 15 dias corridos a partir do recebimento dos documentos da contratada, cada fiscal ou a equipe de fiscalização deverá elaborar Relatório Circunstanciado em consonância com suas atribuições, e encaminhá-lo ao gestor do contrato.



Tropeiros

seduc.ibatiba@gmail.com

(28) 3543-0142 | www.ibatiba.es.gov.br

Av. Sete de Novembro, s/nº, Novo Horizonte, Ibatiba-ES | CEP: 29395-000



Prefeitura Municipal de Ibatiba

Secretaria Municipal de Educação

11.1.7. Quando a fiscalização for exercida por um único servidor, o relatório circunstanciado deverá conter o registro, a análise e a conclusão acerca das ocorrências na execução do contrato, em relação à fiscalização técnica e administrativa e demais documentos que julgar necessários, devendo encaminhá-los ao gestor do contrato para recebimento definitivo.

11.1.8. Será considerado como ocorrido o recebimento provisório com a entrega do relatório circunstanciado ou, em havendo mais de um a ser feito, com a entrega do último.

11.2. Recebimento Definitivo: No prazo de até 10 (dez) dias corridos a partir do recebimento provisório dos serviços, o Gestor do Contrato deverá providenciar o recebimento definitivo, ato que concretiza o ateste da execução dos serviços, obedecendo o que se segue:

11.2.1. Realizar a análise dos relatórios e de toda a documentação apresentada pela fiscalização e, caso haja irregularidades que impeçam a liquidação e o pagamento da despesa, indicar as cláusulas contratuais pertinentes, solicitando à contratada, por escrito, as respectivas correções;

11.2.2. Emitir Termo Circunstanciado para efeito de recebimento definitivo dos serviços prestados, com base nos relatórios e documentações apresentadas; e

11.2.3. Comunicar a empresa para que emita a Nota Fiscal ou Fatura, com o valor exato dimensionado pela fiscalização.

11.3. Da emissão da Nota Fiscal/Fatura: a emissão de nota fiscal/fatura deve ser precedida do recebimento definitivo dos serviços, nos termos abaixo:

11.3.1. Ao final de cada etapa da execução contratual, conforme previsto no Cronograma Físico-Financeiro, a Contratada apresentará a medição prévia dos serviços executados no período, através de **planilha e memória de cálculo detalhada**.

11.3.2. Uma etapa será considerada efetivamente concluída quando os serviços previstos para aquela etapa, no Cronograma Físico-Financeiro, estiverem executados em sua totalidade.



Tropeiros

seduc.ibatiba@gmail.com

(28) 3543-0142 | www.ibatiba.es.gov.br

Av. Sete de Novembro, s/nº, Novo Horizonte, Ibatiba-ES | CEP: 29395-000



Prefeitura Municipal de Ibatiba

Secretaria Municipal de Educação

11.4. O recebimento provisório da última etapa da obra é condicionado, além da execução do objeto em si, à entrega do “as built”.

11.5. O recebimento provisório ou definitivo do objeto não exclui a responsabilidade da Contratada pelos prejuízos resultantes da incorreta execução do contrato, das garantias concedidas e das responsabilidades assumidas em contrato e por força das disposições legais em vigor (Lei nº 10.406, de 2002).

11.6. Os serviços poderão ser rejeitados, no todo ou em parte, quando em desacordo com as especificações constantes neste Projeto Básico e na proposta, devendo ser corrigidos/refeitos/substituídos no prazo fixado pelo fiscal do contrato, às custas da Contratada, sem prejuízo da aplicação de penalidades.

12. Critérios de Seleção do Fornecedor:

12.1. As exigências de habilitação jurídica e de regularidade fiscal e trabalhista são as usuais para a generalidade dos objetos, bem como a regularidade econômico-financeira, que garanta a execução da obra e qualificação técnica de acordo com os requisitos legais, levando-se em conta para fins de qualificação técnica que os itens abaixo são considerados itens de maior relevância, respeitando os 4% definidos pelo Tribunal de Contas do Espírito Santo e indicados em parecer técnico pelo engenheiro responsável pela elaboração do projeto:

12.1.1. Janela de correr para vidro em alumínio anodizado cor natural, linha 25, completa, incl. puxador com tranca, alizar, caixilho e contramarco, exclusive vidro;

12.1.2. Trama de madeira composta por ripas, caibros e terças para telhados de mais que 2 águas para telha cerâmica capa-canal, incluso transporte vertical. AF_07/2019;

12.1.3. Reboco tipo paulista de argamassa de cimento, cal hidratada CH1 e areia média ou grossa lavada no traço 1:0.5:6, espessura 25 mm;



Tropeiros

seduc.ibatiba@gmail.com

(28) 3543-0142 | www.ibatiba.es.gov.br

Av. Sete de Novembro, s/nº, Novo Horizonte, Ibatiba-ES | CEP: 29395-000



Prefeitura Municipal de Ibatiba

Secretaria Municipal de Educação

12.1.4. Piso em granilite, mármore ou granitina em ambientes internos, com espessura de 8 mm, incluso mistura em betoneira, colocação das juntas, aplicação do piso, 4 polimentos com politriz, estucamento, selador e cera. AF_06/2022;

12.1.5. Pintura de piso com tinta epóxi, aplicação manual, 2 demãos, incluso primer epóxi. AF_05/2021;

12.1.6. Blocos pré-moldados de concreto tipo pavi-s ou equivalente, espessura de 8 cm e resistência a compressão mínima de 35MPa, assentados sobre colchão de pó de pedra na espessura de 10 cm;

12.1.7. Telhamento com telha metálica termoacústica E = 30 mm , com até 2 águas, incluso içamento. AF_07/2019.

12.2. Como requisito de qualificação técnico-operacional, exige-se a comprovação por atestado em nome da empresa fornecido por pessoa jurídica de direito público ou privado de que o licitante tenha realizado no mínimo **50% (cinquenta por cento)** do quantitativo das parcelas de maior relevância da atividade pertinente e compatível em características, quantidades e prazos com o objeto da licitação.

13. Estimativa de Preços e Preços Referenciais.

13.1. O custo estimado da contratação é de **R\$ 2.143.091,22 (dois milhões, cento e quarenta e três mil e noventa e um reais e vinte e dois centavos)**, conforme planilha orçamentária em anexo.

14. Integram este Projeto Básico, para todos os fins e efeitos, os seguintes Anexos:

Anexo I - Memorial Descritivo;

Anexo II – Parecer Técnico;

Anexo III - Planilha de Descrição dos Serviços;



Tropeiros

seduc.ibatiba@gmail.com

(28) 3543-0142 | www.ibatiba.es.gov.br

Av. Sete de Novembro, s/nº, Novo Horizonte, Ibatiba-ES | CEP: 29395-000



Prefeitura Municipal de Ibatiba

Secretaria Municipal de Educação

Anexo IV – Cronograma de Execução Físico-financeiro;

Anexo V – Cálculo do BDI;

Anexo VI – Memória de Cálculo;

Anexo VII – Composições Unitárias

Anexo VIII – Relatório fotográfico;

Anexo IX – ART – Anotação de Responsabilidade Técnica do projeto;

Anexo X – Plantas.

Ibatiba – ES, 31 de outubro de 2023.

Elizete Monteiro da Silva Soares

Secretária Municipal de Educação - interina



seduc.ibatiba@gmail.com

(28) 3543-0142 | www.ibatiba.es.gov.br

Av. Sete de Novembro, s/nº, Novo Horizonte, Ibatiba-ES | CEP: 29395-000



Prefeitura Municipal de Ibatiba

Secretaria Municipal de Administração
Comissão Permanente de Licitação e Pregoeiro

ANEXO XI

MEMORIAL DESCRITIVO



setordelicitacaoibatiba@gmail.com

(28) 3543-1654 | www.ibatiba.es.gov.br

Rua: Salomão Fadlalah, nº 255, Centro, Ibatiba-ES | CEP: 29395-000



Prefeitura Municipal de Ibatiba

Secretaria Municipal de Obras e Serviços Urbanos
Divisão de Engenharia

REFORMA E AMPLIAÇÃO DA ESCOLA EMEIEF – DAVID GOMES

IBATIBA ES.

MEMORIAL DESCRITIVO

DADOS DO PROJETO: Escola Municipal de Ensino Fundamental David Gomes.

Endereço: Rua Manoel Luiz Trindade, Boa Esperança, Ibatiba – ES

Reforma.

Ibatiba, ES, 31 de outubro de 2023.

obrasibatiba@gmail.com | www.ibatiba.es.gov.br

Rua Pedro Antônio de Amorim, nº 5, Brasil Novo, Ibatiba-ES | CEP: 29395-000 | (28) 3543-1928



Prefeitura Municipal de Ibatiba

Secretaria Municipal de Administração
Divisão de Engenharia

GENERALIDADES:

O presente memorial é parte integrada do projeto e em nenhuma circunstância pode ser dissociado do mesmo.

Os serviços a executar são os constantes nos projetos básicos e mais aqueles que aqui forem mencionados e que não constem nos desenhos e detalhes.

Toda mão-de-obra e todos os materiais serão de primeira qualidade e obedecerão às especificações correspondentes. Quando não forem especificados obedecerão às normas técnicas.

Toda mão-de-obra e materiais ficarão sujeitos à aprovação por parte da fiscalização.

Qualquer alteração de projeto deverá ser feita de comum acordo com o setor competente da Prefeitura e devidamente documentado.

A firma empreiteira contratada deverá levar um diário de obras onde serão devidamente anotadas as ocorrências que sejam consideradas necessárias pela empreiteira ou pela fiscalização, tais como consultas, modificações, esclarecimentos, estado de tempo, prazo decorrido, etc.

Qualquer funcionário operário ou empregado da contratada que não executar o seu trabalho de maneira correta e adequada, ou seja, desrespeitoso, temperamental ou indesejável por qualquer motivo, deverá, mediante solicitação por escrito da fiscalização, ser afastado imediatamente pela contratada.

São de competência e responsabilidade da empreiteira:



Prefeitura Municipal de Ibatiba

Secretaria Municipal de Administração

Divisão de Engenharia

- a) Fornecer os equipamentos, os materiais, a mão de obra, o transporte e tudo mais que for necessário para a execução, a conclusão e a manutenção dos serviços, sejam eles definitivos ou temporários.
- b) As despesas com legislação social em vigor e todas as obrigações da CLT;
- c) Manter limpo o canteiro de obras, removendo o lixo e entulhos para fora do local da obra, de forma periódica.
- d) Entregar a obra completamente limpa, acabada, desembaraçada e andaimes, máquinas, sobras de materiais e com todas as instruções em perfeito funcionamento;
- e) Acatar prontamente as exigências da fiscalização, baseadas nas especificações e nas regras da boa técnica;
- f) Assegurar livre acesso por parte da fiscalização em todas as partes da obra em andamento;
- g) Respeitar projetos e especificações;
- h) As despesas com demolição e reparos de serviços mal executados ou errados, por sua culpa;
- i) Chamar a fiscalização com antecedência razoável sempre que houver necessidade;
- j) Ser o único responsável pela segurança no trabalho de seus operários e técnicos, tomando para tanto, as medidas acauteladoras e os seguros necessários por lei. Os mesmos se aplicam para casos de terceiros;
- k) Assumir perante a Prefeitura a responsabilidade por todos os serviços contratados.



Prefeitura Municipal de Ibatiba

Secretaria Municipal de Administração
Divisão de Engenharia

São de competência e responsabilidade da fiscalização:

Fazer visitas necessárias de inspeção à obra, verificando se está construída de acordo com os projetos, especificações e cronograma;

Atender os chamados do empreiteiro para esclarecimentos.

REFORMA PRÉDIO ANTIGO

SERVIÇOS PRELIMINARES E GERAIS

Placa de obra:

A placa de obra será executada com chapa metálica e estrutura em madeira. A mesma deverá ter as seguintes dimensões: (2,00 x 4,00) metros.

A empresa vencedora do certame terá disponível o modelo da placa, junto ao Núcleo de Engenharia.

Barracão para depósito de materiais com área de 10,90m²

DEMOLIÇÃO E RETIRADA

Os serviços de demolições e retiradas deverão ser realizados de acordo com os locais indicados na memória de cálculo.

ESTRUTURAL

Os itens de estrutura de concreto armado serão utilizados para a construção de uma estante na sala de arquivo.



Prefeitura Municipal de Ibatiba

Secretaria Municipal de Administração
Divisão de Engenharia

COBERTURA

Após retirada de toda a cobertura existente da escola será realizado a instalação do novo telhado, utilizando telha cerâmica capa-canal, tipo Plan.

As calhas serão instaladas no telhado conforme projeto.

O rufo será instalado na cobertura de entrada da escola.

PAREDES E PAINEIS

Será utilizado alvenaria para o fechamento de 1 m de largura em todas as janelas da escola, devendo ser executada no prumo devido, com alvenaria de blocos cerâmicos 10 furos 10x20x20cm.

Reboco tipo paulista: Será realizado em todas as alvenarias construídas e onde foi necessário retirar o reboco antigo para realizar um novo, seguindo o seguinte traço: argamassa de cimento, cal hidratada ch1 e areia média ou grossa lavada no traço 1:0.5:6. Observar o prumo e o esquadro das paredes, deixando as paredes lisas e isentas de imperfeições.

Emassamento será realizado nos locais onde será necessário realizar reparo e nas nas alvenarias construídas.

A pintura deverá ser com tinta acrílica, marcas de referência suvinil, coral e metalatex, inclusive selador acrílico, em paredes e forros, a duas demãos, as cores serão determinadas pelo fiscal da obra.

O Rejuntamento será utilizado nas pastilhas, com o intuito de limpar o rejunte antigo.

TETOS E FORROS



Prefeitura Municipal de Ibatiba

Secretaria Municipal de Administração

Divisão de Engenharia

O emassamento e a pintura do teto serão realizadas nos locais onde necessita de reparo.

O forro de gesso será usado para cobrir o acesso do 1º pavimento para a cobertura, sendo necessário possuir uma abertura que possa ocorrer a entrada e saída do local.

PISOS E CONTRAPISOS

Piso cerâmico: Deverá ser aplicado piso cerâmico conforme indicado no memorial de cálculo. Será executado piso cerâmico tipo PI 5 – carga pesada de primeira qualidade, devidamente comprovado junto à fiscalização, com juntas corridas e uniformes de 4,0mm, fixados com argamassa colante, sendo a cor a ser definida no momento da execução.

Piso de Granilite: De espessura 10mm com junta de dilatação com filetes de vidro 4mm a cada 1,00m aproximadamente, polido e com aplicação de resina, (Ver planta de paginação de piso). Nas áreas onde será executado o granilite teremos a aplicação de concreto magro com consumo mínimo de cimento de 250kg/m³ (brita 01 e 02), devidamente regularizado aplainado sem a presença de fissuras, para não comprometer a execução do piso de alta resistência (granilite)

Descrição da aplicação do Granilite

O granilite é um composto de agregados minerais moídos, tais como mármore, granito, calcário e quartzo, que misturados ao cimento branco ou comum (pigmentado ou não), água e areia, se transformam em microconcreto com grande resistência a impactos e à abrasão, executado sobre contrapiso nivelado com juntas de dilatação.

O mercado oferece agregados com granulometria nos tamanhos de 0 mm a 3 mm, e a espessura do piso varia de 8 mm a 15 mm, de acordo com o tamanho dos grãos. Os maiores conferem melhor resistência à abrasão. Já a resistência mecânica é dada



Prefeitura Municipal de Ibatiba

Secretaria Municipal de Administração

Divisão de Engenharia

pelo tipo de mineral empregado. O quartzo, por exemplo, é o mais resistente, vindo em seguida o granito e o mármore.

O agregado para a execução do piso de granilite pode conter todos os minerais misturados, ou somente um ou dois tipos de rocha. Neste exemplo, é usado apenas o granito branco, de grana 0 e 1, com cimento branco. É possível também obter efeitos com diferentes cores de pedras e cimentos pigmentados, além de criar mosaicos.

O piso de granilite pode ser polido (como neste passo-a-passo), recebendo acabamento liso e duas demãos de resina acrílica ou cera. Ou pode ter acabamento lavado com água, chamado fulget, que retira o excesso da argamassa que envolve as pedrinhas, ficando com aspecto mais rústico.

Para obter superfícies homogêneas em relação à cor e textura, deve-se empregar sempre os mesmos materiais (tipo e marca do cimento e areia). O microconcreto deve ser preparado com a dosagem recomendada, utilizando sempre agregados com mesma granulometria, de acordo com as especificações do fabricante. Siga o passo-a-passo da execução do piso de granilite, as dicas e os principais cuidados a serem levados em conta na obra.

Luvas, capacete, botas, óculos de proteção, colher de pedreiro, régua metálica, desempenadeira e desempenadeira metálica, linha com giz, juntas de plástico, rolete compactador, pés de pato (veja dica no passo 10), trena. Para o acabamento em áreas grandes, utilizar máquina politriz. Em áreas pequenas, é possível fazer o serviço com a politriz manual.

A cor do granilite será definida pela administração.

Passo 1:



Prefeitura Municipal de Ibatiba

Secretaria Municipal de Administração
Divisão de Engenharia



Execute o contrapiso de forma a ficar rugoso, a fim de proporcionar aderência necessária à massa de granilite que virá a seguir. Neste caso, foi utilizado vassourão na argamassa fresca para obter rugosidade. Lave e limpe bem a área, eliminando resíduos.

Passo 2:





Prefeitura Municipal de Ibatiba

Secretaria Municipal de Administração

Divisão de Engenharia

Faça a medição da localização das juntas longitudinais e transversais, de acordo com o projeto, e bata a linha com giz para marcar as posições corretas.



Recomenda-se que os quadros formados pelas juntas não ultrapassem a medida de 1,50 m x 1,50 m.

Passo 3:





Prefeitura Municipal de Ibatiba

Secretaria Municipal de Administração

Divisão de Engenharia

Depois de colocar as juntas plásticas (ou de latão) nas áreas marcadas, fixe-as com uma camada fina de argamassa de cimento e areia (3: 1). Use uma régua de alumínio para auxiliar na tarefa e manter o alinhamento das juntas.

Passo 4:



Durante essa etapa, não coloque argamassa de cimento próximo ao cruzamento das juntas, a fim de permitir que a massa de granilite penetre nesse espaço e aumente a sua aderência ao contrapiso.

Passo 5:





Prefeitura Municipal de Ibatiba

Secretaria Municipal de Administração
Divisão de Engenharia

Prepare a massa com o cimento, areia, água e os agregados de granilite, de acordo com as instruções do fabricante, e aplique com a colher de pedreiro.

Passo 6:



Com uma régua, faça o sarrafeamento da massa.

Passo 7:





Prefeitura Municipal de Ibatiba

Secretaria Municipal de Administração
Divisão de Engenharia

Depois, vem a fase da sênea, quando se joga o agregado puro do granilite por cima da massa aplicada anteriormente.

Passo 8:



Com uma broxa, umedeça levemente a superfície de maneira uniforme.

Passo 9:



Prefeitura Municipal de Ibatiba

Secretaria Municipal de Administração
Divisão de Engenharia



Em seguida, use um rolete (que pode ser feito com cano de PVC preenchido com concreto) para compactar os agregados na massa.

Passo 10:



Prefeitura Municipal de Ibatiba

Secretaria Municipal de Administração
Divisão de Engenharia



Use uma desempenadeira metálica para alisar a superfície. A recomendação é fazer cura úmida por 48 horas ou mais, antes do polimento.



Para evitar pisar e marcar a superfície com a bota, utilize o "pé de pato", um para apoiar os joelhos e outro para os pés. Ele pode ser feito com um pedaço de madeira e quatro parafusos atarraxados com porca. Deve ser usado com os parafusos em contato com o piso.



Prefeitura Municipal de Ibatiba

Secretaria Municipal de Administração
Divisão de Engenharia

Passo 11:

Este é o aspecto do piso de granilite depois de curado e antes do polimento.



Para fazer o polimento grosso, use a máquina politriz com esmeril de grãos 36 e 60. Em seguida, vem o processo de estucamento, com uso do esmeril grão 120, em que se espalha cimento branco puro e água, formando uma nata, para calafetar os poros do piso. Utilize ainda um rodo para movimentar a nata de cimento, enquanto passa a politriz, a fim de verificar o resultado do polimento.



Prefeitura Municipal de Ibatiba

Secretaria Municipal de Administração

Divisão de Engenharia

Após três ou quatro dias faça o acabamento usando a máquina com esmeril 180 para tirar o excesso de cimento da superfície e dar o acabamento liso.

Para finalizar, com a superfície limpa e seca, utilize cera à base de petróleo ou duas demãos de resina acrílica.

Em todo os lugares que houver grama será executado calçada.

ESQUADRIAS

Esquadrias metálicas:

As esquadrias de alumínio serão na cor natural, fixadas na alvenaria, em vãos retangulares e nivelados com o contramarco. Os vidros deverão ter espessura mínima 6mm e ser temperados, nos casos de painéis maiores.

Janela de alumínio de correr, 4 folhas, fixação com parafuso sobre contramarco, com vidros, padronizada.

PINTURA

Todas as superfícies a serem pintadas, tais como beirais, paredes externas e internas, deverão receber previamente preparação para acabamento (fundo), com aplicação de selador e eliminação dos defeitos existentes e fissuras.

Toda pintura do exterior do prédio da escola e do muro existente será removida.

Pintura acrílica:

Após a execução do fundo, aplicar no mínimo 02(duas) demãos de tinta acrílica. A cor a ser determinada pelo corpo de engenheiros da prefeitura de Ibatiba.

Obs.:



Prefeitura Municipal de Ibatiba

Secretaria Municipal de Administração

Divisão de Engenharia

- Em todas as portas deverão ser executadas demãos de pintura na parte superior e inferior da folha da porta, com vistas a impermeabiliza-las contra a umidade;
- As tintas deverão ser de boa qualidade e marca reconhecida com perfeito nível de cobertura que permita acabamento uniforme e impermeável à superfície aplicando tantas demãos forem necessárias até um perfeito acabamento e acabamento;
- As cores pré-definidas no momento da execução. A contratada deverá solicitar prévia aprovação das tintas e cores por ela adquirida.

INSTALAÇÕES ELÉTRICAS

Os materiais a serem utilizados deverão ser adquiridos de firmas cadastradas na RGE e de boa índole.

Os serviços deverão ser efetuados em conformidade com os padrões e normas da ABNT e RGE.

INSTALAÇÕES HIDROSSANITÁRIAS

As instalações hidros sanitárias devem seguir as orientações, diretrizes e processos de dimensionamento em conformidade com as seguintes Normas Técnicas em vigor e demais correlatas:

- NBR-5626 – Instalações prediais de água fria;
- NBR-8160 – Sistema prediais de esgoto sanitário;
- NBR-10.844 – Instalações prediais de águas pluviais.

Serão revisados os pontos de hidráulica como estabelecido na planilha orçamentária, e mediante aprovação da engenharia serão feitos os reparos necessários.



Prefeitura Municipal de Ibatiba

Secretaria Municipal de Administração
Divisão de Engenharia

FACHADA

O muro da frente receberá pintura artística e a pintura externa do prédio da escola será restaurada. As cores serão definidas pela administração no momento oportuno.

SERVIÇOS DE LIMPEZA FINAL

Deverá ser executada limpeza final de todos os pisos, paredes e vidros. Também deverá ser feito teste de funcionamento de esquadrias, instalações e equipamentos, bem como a remoção de todo e qualquer entulho ou sobras de materiais.

CONSTRUÇÃO NOVA COZINHA

SERVIÇOS PRELIMINARES E GERAIS

Deverá ser realizada limpeza do terreno onde será construída a nova cozinha, bem como seus arredores.

A locação da obra será feita com gabarito de madeira.

CANTEIRO DE OBRAS

O tapume de telha metálica deverá ser colocado de forma a impedir o acesso dos alunos ao canteiro de obras.

Deverá ser montado barracão para depósito de materiais e ferramentas.

MOVIMENTO DE TERRA

Os serviços deste item serão realizados de acordo com o projeto estrutural.

FUNDAÇÕES, SUPERESTRUTURA, PAREDES E PAINÉIS



Prefeitura Municipal de Ibatiba

Secretaria Municipal de Administração

Divisão de Engenharia

Os serviços destes itens deverão ser realizados conforme projeto estrutural e seguindo as normas pertinentes.

ESQUADRIAS, VIDROS E ESPELHOS

Serão instalados conforme projeto arquitetônico.

COBERTURA

A cobertura da área da cozinha deverá ser realizada nas dimensões constantes em projeto.

Deverá ser construída cobertura para acesso à nova área de cozinha e refeições.

IMPERMEABILIZAÇÃO

Deverá ser realizada conforme descrição da memória de cálculo.

TETOS E FORROS, REVESTIMENTOS DE PAREDE, DEGRAUS, RODAPÉS, SOLEIRAS E PEITORIS

Deverão ser realizados conforme descrição da memória de cálculo e apresentação em projeto arquitetônico.

Todas as instalações deverão atender às normas vigentes.

PISOS

Item 13.1 será executado na área da cozinha, cantina e despensa.

Item 13.2 será executado na área em frente às novas instalações da cozinha, cantina e despensa (área demarcada em projeto).

Item 13.3 será executado no mesmo local do item anterior.

Piso cerâmico será executado no mesmo local do item 13.1.



Prefeitura Municipal de Ibatiba

Secretaria Municipal de Administração

Divisão de Engenharia

INSTALAÇÕES HIDROSSANITÁRIAS E INSTALAÇÕES ELÉTRICAS

Deverão ser realizados conforme descrição da memória de cálculo e apresentação em projeto arquitetônico.

Todas as instalações deverão atender às normas vigentes.

PINTURA

Os serviços deverão ser executados conforme descrição da memória de cálculo.

Ibatiba – ES, 31 de outubro de 2023.

BRUNA REBULI MINETE

Engenheira Civil

CREA ES- 0044854/D



Prefeitura Municipal de Ibatiba

Secretaria Municipal de Administração

Comissão Permanente de Licitação e Pregoeiro

ANEXO XII

PARECER TÉCNICO



Tropeiros

setordelicitacaoibatiba@gmail.com

(28) 3543-1654 | www.ibatiba.es.gov.br

Rua: Salomão Fadlalah, nº 255, Centro, Ibatiba-ES | CEP: 29395-000



Prefeitura Municipal de Ibatiba

Secretaria Municipal de Administração
Divisão de Engenharia

PARECER TÉCNICO

Ibatiba – ES, 31 de outubro de 2023.

OBJETO: Contratação de empresa especializada na prestação de Serviços de Obras de Engenharia, com fornecimento de mão de obra e material para a obra de “REFORMA DA ESCOLA MUNICIPAL DE ENSINO FUNDAMENTAL DAVID GOMES - IBATIBA – ES”.

Relato e Conclusão

Ao ser avaliado os itens de maior relevância do Projeto Básico Executivo em epigrafe verificou-se que os itens abaixo listados são considerando os de maior relevância respeitando os 4% instruído pelo Tribunal de Contas, são eles:

- Janela de correr para vidro em alumínio anodizado cor natural, linha 25, completa, incl. puxador com tranca, alizar, caixilho e contramarco, exclusive vidro;
- Trama de madeira composta por ripas, caibros e terças para telhados de mais que 2 águas para telha cerâmica capa-canal, incluso transporte vertical. AF_07/2019;
- Reboco tipo paulista de argamassa de cimento, cal hidratada CH1 e areia média ou grossa lavada no traço 1:0.5:6, espessura 25 mm;
- Piso em granilite, mármore ou granitina em abientes internos, com espessura de 8 mm, incluso mistura em betoneira, colocação das juntas, aplicação do piso, 4 polimentos com politriz, estucamento, selador e cera. AF_06/2022;
- Pintura de piso com tinta epóxi, aplicação manual, 2 demãos, incluso primer epóxi. AF_05/2021;



Prefeitura Municipal de Ibatiba

Secretaria Municipal de Administração

Divisão de Engenharia

- Blocos pré-moldados de concreto tipo pavi-s ou equivalente, espessura de 8 cm e resistência a compressão mínima de 35MPa, assentados sobre colchão de pó de pedra na espessura de 10 cm;
- Telhamento com telha metálica termoacústica E = 30 mm, com até 2 águas, incluso içamento. AF_07/2019. Instalação de vidro liso incolor, e = 6 mm, em esquadria de alumínio ou pvc, fixado com baguete. Af_01/2021.

Bruna Rebuli Minete
Engenheira Civil
CREA ES 0044854/D



Prefeitura Municipal de Ibatiba

Secretaria Municipal de Administração

Comissão Permanente de Licitação e Pregoeiro

ANEXO XIII

PLANILHA ORÇAMENTÁRIA



setordelicitacaoibatiba@gmail.com

(28) 3543-1654 | www.ibatiba.es.gov.br

Rua: Salomão Fadlalah, nº 255, Centro, Ibatiba-ES | CEP: 29395-000



PREFEITURA MUNICIPAL DE IBATIBA

Estado do Espírito Santo

PLANILHA ORÇAMENTÁRIA

OBRA: REFORMA E AMPLIAÇÃO DA ESCOLA MUNICIPAL DE ENSINO FUNDAMENTAL DAVID GOMES
LOCAL: IBATIBA/ES

Leis Sociais: 157,27%
BDI: 33,25%

Tabela referencial: DER-ES - 08/2023
Tabela referencial: SINAPI - 09/2023

REFORMA PRÉDIO EXISTENTE

ITEM	CÓDIGO	REF.	DESCRIÇÃO DOS SERVIÇOS	UNID.	QUANT.	VALOR UNIT. S \ BDI	VALOR UNIT. C/ BDI	VALOR TOTAL
1	CANTEIRO DE OBRA							
1.1	20305	DER-ES	Placa de obra nas dimensões de 2.0 x 4.0 m, padrão DER	M²	8,00	R\$ 336,35	R\$ 448,19	R\$ 3.585,52
1.2	20339	DER-ES	Locação de andaime metálico para trabalho em fachada de edifício (aluguel de 1 m² por 1 mês) inclusive frete, montagem e desmontagem	M²	30,00	R\$ 20,02	R\$ 26,68	R\$ 800,40
1.3	20348	DER-ES	Fornecimento e instalação de proteção para andaime fachadeiro considerando plataforma, rodapé e guarda corpo em madeira, inclusive entelamento, conforme NR-18 (medido por m2 de fachada)	M²	300,10	R\$ 28,14	R\$ 37,50	R\$ 11.253,75
						TOTAL SUB-ITEM 1	R\$	15.639,67
2	DEMOLIÇÕES E RETIRADAS							
2.1	10203	DER-ES	Demolição de piso revestido com cerâmica inclusive lastro de concreto	M²	1633,96	R\$ 26,82	R\$ 35,74	R\$ 58.397,73
2.2	10224	DER-ES	Retirada de grades, gradis, alambrados, cercas e portões	M²	14,59	R\$ 16,88	R\$ 22,49	R\$ 328,13
2.3	10230	DER-ES	Retirada de pintura antiga a base de PVA	M²	2961,79	R\$ 6,15	R\$ 8,19	R\$ 24.257,06
2.4	10209	DER-ES	Demolição de alvenaria	M³	6,07	R\$ 57,46	R\$ 76,57	R\$ 464,78
2.5	10208	DER-ES	Retirada de revestimento antigo em reboco	M²	1477,63	R\$ 9,58	R\$ 12,77	R\$ 18.869,33
2.6	10215	DER-ES	Retirada de esquadrias metálicas	M²	239,37	R\$ 9,58	R\$ 12,77	R\$ 3.056,75
2.7	10227	DER-ES	Retirada de caixa d'água de fibrocimento, inclusive tubulação de ligação	UND.	1,00	R\$ 39,62	R\$ 52,79	R\$ 52,79
2.8	10219	DER-ES	Demolição manual de concreto armado (EMOP 05.001.033)	M³	0,49	R\$ 316,40	R\$ 421,60	R\$ 206,58
2.9	10206	DER-ES	Demolição de revestimento com azulejos	M²	89,43	R\$ 47,89	R\$ 63,81	R\$ 5.706,53
2.10	10331	DER-ES	Demolição de piso, soleira, peitoris e escadas em mármore ou granito, exclusive regularização	M²	2,76	R\$ 10,26	R\$ 13,67	R\$ 37,73
2.11	10292	DER-ES	Retirada de alisar de madeira	M	101,00	R\$ 0,59	R\$ 0,79	R\$ 79,79
2.12	10214	DER-ES	Retirada de portas e janelas de madeira, inclusive batentes	M²	35,70	R\$ 15,32	R\$ 20,41	R\$ 728,64
2.13	10240	DER-ES	Retirada de pontos elétricos (luminárias, interruptores e tomadas)	UND.	10,00	R\$ 10,48	R\$ 13,96	R\$ 139,60
2.14	10225	DER-ES	Retirada de bancada de pia	M²	3,58	R\$ 23,77	R\$ 31,67	R\$ 113,38
2.15	10323	DER-ES	Retirada de torneiras e registros	UND.	7,00	R\$ 10,48	R\$ 13,96	R\$ 97,72
2.16	10256	DER-ES	Remoção de telha ondulada de fibrocimento, inclusive cumeeira	M²	950,00	R\$ 7,30	R\$ 9,73	R\$ 9.243,50

							TOTAL SUB-ITEM 2		R\$	121.780,04
3	ESTRUTURAS									
3.1	40337	DER-ES	Fôrma em chapa de madeira compensada plastificada 12mm para estrutura em geral, 5 reaproveitamentos, reforçada com sarrafos de madeira 2.5x10cm (incl material, corte, montagem, escoras em eucalipto e desforma)	M²	14,66	R\$ 103,94	R\$ 138,50	R\$ 2.030,41		
3.2	40328	DER-ES	Fornecimento, dobragem e colocação em fôrma, de armadura CA-50 A média, diâmetro de 6.3 a 10.0 mm	KG	6,37	R\$ 11,33	R\$ 15,10	R\$ 96,19		
3.3	40333	DER-ES	Fornecimento, dobragem e colocação em fôrma, de armadura CA-60 B fina, diâmetro de 4.0 a 7.0mm	KG	6,10	R\$ 12,34	R\$ 16,44	R\$ 100,28		
3.4	40330	DER-ES	Fornecimento e aplicação de concreto USINADO Fck=25 MPa - considerando BOMBEAMENTO (5% de perdas já incluído no custo) (6% de taxa p/concr.bombeavel)	M³	1,57	R\$ 605,46	R\$ 806,78	R\$ 1.266,64		
							TOTAL SUB-ITEM 3		R\$	3.493,52
4	PAREDES E PAINÉIS									
4.1	50606	DER-ES	Alvenaria de blocos cerâmicos 10 furos 10x20x20cm, assentados c/argamassa de cimento, cal hidratada CH1 e areia traço 1:0,5:8, esp. das juntas 12mm e esp. das paredes s/revestimento, 10cm (bloco comprado na fábrica, posto obra)	M²	87,06	R\$ 64,64	R\$ 86,13	R\$ 7.498,48		
4.2	50202	DER-ES	Fornecimento e instalação de divisórias novas com acabamento de chapa de fibra de madeira, sistema de montagem simplificado, espessura de 35mm e miolo em colméia no padrão painel/painel	M²	32,43	R\$ 122,11	R\$ 162,71	R\$ 5.276,68		
4.3	50203	DER-ES	Fornecimento e instalação de porta para divisória de 80 X 210 cm incluindo dobradiças e fechadura interna	UND.	3,00	R\$ 510,00	R\$ 679,58	R\$ 2.038,74		
							TOTAL SUB-ITEM 4		R\$	14.813,90
5	ESQUADRIAS									
5.1	91314	SINAPI	Kit de porta de madeira para pintura, semi-oca (leve ou média), padrão popular, 80x210cm, espessura de 3,5 cm, itens inclusos: dobradiças, montagem e instalação do batente, fechadura com execução do furo - fornecimento e instalação. AF_12/2019	UND.	4,00	R\$ 788,67	R\$ 1.050,90	R\$ 4.203,60		
5.2	71106	DER-ES	Portão de ferro de correr em barra chata, inclusive chumbamento	M²	13,70	R\$ 726,78	R\$ 968,43	R\$ 13.267,49		
5.3	71105	DER-ES	Grade de ferro em barra chata, inclusive chumbamento	M²	63,75	R\$ 367,99	R\$ 490,35	R\$ 31.259,81		
5.4	71703	DER-ES	Janela tipo maxim-ar para vidro em alumínio anodizado natural, linha 25, completa, incl. puxador com tranca, caixilho, alizar e contramarco, exclusive vidro	M²	0,81	R\$ 415,30	R\$ 553,39	R\$ 448,24		

5.5	71701	DER-ES	Janela de correr para vidro em alumínio anodizado cor natural, linha 25, completa, incl. puxador com tranca, alizar, caixilho e contramarco, exclusive vidro	M²	187,05	R\$ 518,83	R\$ 691,34	R\$ 129.315,15
5.6	91313	SINAPI	Kit de porta de madeira para pintura, semi-oca (leve ou média), padrão popular, 70x210cm, espessura de 3,5cm, itens inclusos: dobradiças, montagem e instalação do batente, fechadura com execução do furo - Fornecimento e instalação. AF_12/2019	UND.	1,00	R\$ 751,26	R\$ 1.001,05	R\$ 1.001,05
5.7	61903	DER-ES	Porta em madeira de Lei tipo Angelim Pedra ou equiv. c/ enchimento em madeira de 1ª qualidade esp. 30mm, com visor de vidro, inclusive alizares, dobradiças e fechaduras externas em latão cromado La Fonte/equiv. exclusive marco, nas dimensões: 0.90 x 2.10 m	UND.	12,00	R\$ 1.473,69	R\$ 1.963,69	R\$ 23.564,28
5.8	61902	DER-ES	Porta em madeira de Lei tipo Angelim Pedra ou equiv. c/ enchimento em madeira de 1ª qualidade esp. 30mm, com visor de vidro, inclusive alizares, dobradiças e fechaduras externas em latão cromado La Fonte/equiv. exclusive marco, nas dimensões: 0.80 x 2.10 m	UND.	2,00	R\$ 1.399,19	R\$ 1.864,42	R\$ 3.728,84
5.9	60103	DER-ES	Marco de madeira de lei de 1ª (Peroba, Ipê, Angelim Pedra ou equivalente) com 15x3 cm de batente, nas dimensões de 0.80 x 2.10 m	UND.	2,00	R\$ 405,09	R\$ 539,78	R\$ 1.079,56
5.10	60108	DER-ES	Marco de madeira de lei de 1ª (Peroba, Ipê, Angelim Pedra ou equivalente) com 15 x 3 cm de batente, nas dimensões de 0.90 x 2.10 m	UND.	12,00	R\$ 473,76	R\$ 631,29	R\$ 7.575,48
5.11	62201	DER-ES	Substituição de fechadura com maçaneta tipo alavanca e chave yale	UND.	16,00	R\$ 109,50	R\$ 145,91	R\$ 2.334,56
							TOTAL SUB-ITEM 5	R\$ 217.778,07
6	VIDROS E ESPELHOS							
6.1	102166	SINAPI	Instalação de vidro liso incolor, E = 6 mm, em esquadria de alumínio ou PVC, fixado com bagueete. AF_01/2021_PS	M²	187,86	R\$ 295,80	R\$ 394,15	R\$ 74.045,02
							TOTAL SUB-ITEM 6	R\$ 74.045,02
7	SISTEMA DE COBERTURA							
7.1	90302	DER-ES	Rufo de chapa metálica nº 26 com largura de 30 cm	M	15,00	R\$ 37,89	R\$ 50,49	R\$ 757,35
7.2	101966	SINAPI	Chapim sobre muros lineares, em granito ou mármore, L = 25 cm, assentado com argamassa 1:6 com aditivo. AF_11/2020	M	215,20	R\$ 86,42	R\$ 115,15	R\$ 24.780,28
7.3	94446	SINAPI	Telhamento com telha cerâmica capa-canal, tipo plan, com mais de 2 águas, incluso transporte vertical. AF_07/2019	M²	1080,00	R\$ 42,27	R\$ 56,32	R\$ 60.825,60
7.4	92542	SINAPI	Trama de madeira composta por ripas, caibros e terças para telhados de mais que 2 águas para telha cerâmica capa-canal, incluso transporte vertical. AF_07/2019	M²	1080,00	R\$ 101,56	R\$ 135,33	R\$ 146.156,40

7.5	94228	SINAPI	Calha em chapa de aço galvanizado número 24, desenvolvimento de 50cm, incluso transporte vertical. AF_07/2019	M	169,00	R\$ 88,44	R\$ 117,85	R\$ 19.916,65
7.6	94219	SINAPI	Cumeeira e espigão para telha cerâmica emboçada com argamassa traço 1:2:9 (cimento, cal e areia), para telhados com mais de 2 águas, incluso transporte vertical. AF_07/2019	M	94,00	R\$ 27,52	R\$ 36,67	R\$ 3.446,98
						TOTAL SUB-ITEM 7		R\$ 255.883,26
8	TETOS E FORROS							
8.1	110201	DER-ES	Forro de gesso acabamento tipo liso	M ²	16,00	R\$ 52,50	R\$ 69,96	R\$ 1.119,36
						TOTAL SUB-ITEM 8		R\$ 1.119,36
9	REVESTIMENTOS							
9.1	120303	DER-ES	Reboco tipo paulista de argamassa de cimento, cal hidratada CH1 e areia média ou grossa lavada no traço 1:0.5:6, espessura 25 mm	M ²	1877,83	R\$ 57,55	R\$ 76,69	R\$ 144.010,78
9.2	120101	DER-ES	Chapisco de argamassa de cimento e areia média ou grossa lavada, no traço 1:3, espessura 5 mm	M ²	103,91	R\$ 7,04	R\$ 9,38	R\$ 974,67
9.3	120301	DER-ES	Emboço de argamassa de cimento, cal hidratada CH1 e areia média ou grossa lavada no traço 1:0.5:6, espessura 20 mm	M ²	4,56	R\$ 33,81	R\$ 45,05	R\$ 205,43
9.4	120232	DER-ES	Cerâmica 10 x 10 cm, ref Camburi branco Eliane, Cecrisa ou Portobello, empregando argamassa colante, inclusive rejuntamento junta plus cinza claro esp. 3 mm	M ²	19,56	R\$ 99,48	R\$ 132,56	R\$ 2.592,87
						TOTAL SUB-ITEM 9		R\$ 147.783,75
10	PISOS							
10.1	130226	DER-ES	Rejuntamento empregando argamassa para rejunte, esp. 5mm	M ²	1004,04	R\$ 15,47	R\$ 20,61	R\$ 20.693,26
10.2	130103	DER-ES	Regularização de base p/ revestimento cerâmico, com argamassa de cimento e areia no traço 1:5, espessura 3cm	M ²	1633,96	R\$ 24,85	R\$ 33,11	R\$ 54.100,41
10.3	130236	DER-ES	Piso cerâmico esmaltado, PEI 5, acabamento semibrilho, dim. 45x45cm, ref. de cor CARGO PLUS WHITE Eliane/equiv. assentado com argamassa de cimento colante, inclusive rejuntamento	M ²	180,28	R\$ 78,87	R\$ 105,09	R\$ 18.945,62
10.4	130317	DER-ES	Peitoril de granito cinza polido, 15 cm, esp. 3cm	M	124,70	R\$ 87,05	R\$ 115,99	R\$ 14.463,95
10.5	130308	DER-ES	Soleira de granito esp. 2 cm e largura de 15 cm	M	2,30	R\$ 52,19	R\$ 69,54	R\$ 159,94
10.6	130321	DER-ES	Rodapé de granito cinza esp. 2cm, h=7cm, assentado com argamassa de cimento, cal hidratada CH1 e areia no traço 1:0,5:8, incl. rejuntamento com cimento branco	M	56,42	R\$ 46,94	R\$ 62,55	R\$ 3.529,07

10.7	104162	SINAPI	Piso em granilite, mármore ou granitina em abientes internos, com espessura de 8 mm, incluso mistura em betoneira, colocação das juntas, aplicação do piso, 4 polimentos com politriz, estucamento, selador e cera. AF_06/2022	M²	1453,68	R\$ 83,61	R\$ 111,41	R\$ 161.954,49
						TOTAL SUB-ITEM 10		R\$ 273.846,74
11	INSTALAÇÕES HIDROSSANITÁRIAS							
11.1	142103	DER-ES	Reparo para válvula de descarga, completo	UND.	2,00	R\$ 86,19	R\$ 114,85	R\$ 229,70
11.2	141410	DER-ES	Tubo de PVC rígido soldável marrom, diâm. 25mm (3/4"), inclusive conexões	M	50,00	R\$ 27,54	R\$ 36,70	R\$ 1.835,00
11.3	141908	DER-ES	Tubo de PVC rígido soldável branco, para esgoto, diâmetro 75mm (3"), inclusive conexões	M	35,00	R\$ 70,72	R\$ 94,23	R\$ 3.298,05
11.4	140701	DER-ES	Ponto de água fria (lavatório, tanque, pia de cozinha, etc...)	PT	1,00	R\$ 110,52	R\$ 147,27	R\$ 147,27
11.5	140702	DER-ES	Ponto com registro de pressão (chuveiro, caixa de descarga, etc...)	PT	1,00	R\$ 234,71	R\$ 312,75	R\$ 312,75
11.6	140705	DER-ES	Ponto para esgoto primário (vaso sanitário)	PT	1,00	R\$ 138,04	R\$ 183,94	R\$ 183,94
11.7	140706	DER-ES	Ponto para esgoto secundário (pia, lavatório, mictório, tanque, bidê, etc...)	PT	1,00	R\$ 100,85	R\$ 134,38	R\$ 134,38
11.8	140708	DER-ES	Ponto para ralo sifonado, inclusive ralo sifonado 100 x 40 mm c/ grelha em pvc	PT	1,00	R\$ 98,05	R\$ 130,65	R\$ 130,65
						TOTAL SUB-ITEM 11		R\$ 6.271,74
12	INSTALAÇÕES ELÉTRICAS							
12.1	45104	DER-ES	CAIXA PVC 4 X 2" - IP40 - TIGRE OU EQUIVALENTE	UND.	412,00	R\$ 2,78	R\$ 3,70	R\$ 1.524,40
12.2	42565	DER-ES	ELETRODUTO FLEXIVEL CORRUGADO 3/4" PVC TIGREFLEX	M	880,42	R\$ 2,03	R\$ 2,70	R\$ 2.377,13
12.3	42674	DER-ES	DUTO CORRUGADO DE PEAD COR PRETA 2"	M	11,68	R\$ 5,02	R\$ 6,69	R\$ 78,14
12.4	42673	DER-ES	DUTO CORRUGADO DE PEAD COR PRETA 1 1/2"	M	81,23	R\$ 4,31	R\$ 5,74	R\$ 466,26
12.5	42588	DER-ES	ELETRODUTO FLEXIVEL CORRUGADO 1" PVC TIGREFLEX	M	121,15	R\$ 3,17	R\$ 4,22	R\$ 511,25
12.6	42717	DER-ES	DUTO CORRUGADO DE PEAD COR PRETA 1 1/4"	M	74,32	R\$ 2,95	R\$ 3,93	R\$ 292,08
12.7	43007	DER-ES	CABO FLEX ISOL. TERMOPLAST. 750V - 6,00 MM2 - 70°	M	456,57	R\$ 6,62	R\$ 8,82	R\$ 4.026,95
12.8	43005	DER-ES	CABO FLEX ISOL. TERMOPLAST. 750V - 2,50 MM2 - 70°	M	6375,53	R\$ 2,79	R\$ 3,72	R\$ 23.716,97
12.9	43006	DER-ES	CABO FLEX ISOL. TERMOPLAST. 750V - 4,00 MM2 - 70°	M	1891,12	R\$ 4,79	R\$ 6,38	R\$ 12.065,34
12.10	43004	DER-ES	CABO FLEX ISOL. TERMOPLAST. 750V - 1,5 MM2 - 70°	M	1083,19	R\$ 1,76	R\$ 2,35	R\$ 2.545,50
12.11	45502	DER-ES	INTERRUPTOR (MODULO) 1 TECLA PARALELO 10A/250V S/ ESPELHO	UND.	4,00	R\$ 21,13	R\$ 28,16	R\$ 112,64
12.12	45501	DER-ES	INTERRUPTOR (MODULO) 1 TECLA SIMPLES 10A/250V S/ ESPELHO	UND.	21,00	R\$ 15,75	R\$ 20,99	R\$ 440,79
12.13	44668	DER-ES	MINI DISJUNTOR BIPOLAR 40A CURVA C 5KA 220/127V	UND.	2,00	R\$ 55,00	R\$ 73,29	R\$ 146,58
12.14	44665	DER-ES	MINI DISJUNTOR BIPOLAR 20A CURVA C 5KA 220/127V	UND.	29,00	R\$ 46,70	R\$ 62,23	R\$ 1.804,67
12.15	44659	DER-ES	MINI DISJUNTOR MONOPOLAR 16A CURVA C 5KA 220/127V	UND.	20,00	R\$ 10,04	R\$ 13,38	R\$ 267,60
12.16	44660	DER-ES	MINI DISJUNTOR MONOPOLAR 20A CURVA C 5KA 220/127V	UND.	3,00	R\$ 10,04	R\$ 13,38	R\$ 40,14
12.17	44715	DER-ES	MINI DISJUNTOR MONOPOLAR 10A CURVA C 5KA 220/127V	UND.	11,00	R\$ 10,04	R\$ 13,38	R\$ 147,18

12.18	45520	DER-ES	TOMADA (MODULO) PAD BRAS 2 P+T 10A/250V NBR 14136 S/ ESPELH	UND.	191,00	R\$ 20,91	R\$ 27,86	R\$ 5.321,26
12.19	45523	DER-ES	TOMADA DE 3 POLOS 20A 250V S/ ESPELHO	UND.	29,00	R\$ 22,10	R\$ 29,45	R\$ 854,05
12.20	COMPOSIÇÃO		Arandela LED 9,5	UND.	2,00	R\$ 349,93	R\$ 466,28	R\$ 932,56
12.21	COMPOSIÇÃO		Caixa metálica de piso 4x2	UND.	18,00	R\$ 60,29	R\$ 80,34	R\$ 1.446,12
12.22	COMPOSIÇÃO		Conjunto tomada dupla piso 2P+T/10A - 4x2	UND.	18,00	R\$ 90,87	R\$ 121,08	R\$ 2.179,44
12.23	COMPOSIÇÃO		Eletroduto Flexível Corrugado 1/2" 50m	UND.	23,68	R\$ 174,59	R\$ 232,64	R\$ 5.508,91
12.24	COMPOSIÇÃO		Interruptor Predial Embutir 2 Tecla Simples Branca 250V 10A Com Placa 4 X 2"	UND.	18,00	R\$ 61,75	R\$ 82,28	R\$ 1.481,04
12.25	COMPOSIÇÃO		Interruptor Predial Embutir 3 Tecla Simples Branca 250V 10A Com Placa 4 X 2"	UND.	2,00	R\$ 83,36	R\$ 111,08	R\$ 222,16
12.26	COMPOSIÇÃO		Lampada LED 100W	UND.	44,00	R\$ 206,92	R\$ 275,72	R\$ 12.131,68
12.27	COMPOSIÇÃO		Lampada LED 23W	UND.	2,00	R\$ 143,77	R\$ 191,57	R\$ 383,14
12.28	COMPOSIÇÃO		Lampada LED 27W	UND.	3,00	R\$ 98,44	R\$ 131,17	R\$ 393,51
12.29	COMPOSIÇÃO		Lampada LED 30W	UND.	2,00	R\$ 42,63	R\$ 56,80	R\$ 113,60
12.30	COMPOSIÇÃO		Lampada LED 35W	UND.	14,00	R\$ 122,35	R\$ 163,03	R\$ 2.282,42
12.31	COMPOSIÇÃO		Lampada LED 37W	UND.	4,00	R\$ 123,78	R\$ 164,94	R\$ 659,76
12.32	COMPOSIÇÃO		Lampada LED 40W	UND.	2,00	R\$ 57,60	R\$ 76,75	R\$ 153,50
12.33	COMPOSIÇÃO		Lampada LED 42W	UND.	12,00	R\$ 124,47	R\$ 165,86	R\$ 1.990,32
12.34	COMPOSIÇÃO		Lampada LED 65W	UND.	11,00	R\$ 125,63	R\$ 167,40	R\$ 1.841,40
12.35	COMPOSIÇÃO		Lampada LED 7,5W	UND.	1,00	R\$ 97,16	R\$ 129,47	R\$ 129,47
12.36	COMPOSIÇÃO		Lampada LED 70W	UND.	20,00	R\$ 143,36	R\$ 191,03	R\$ 3.820,60
12.37	COMPOSIÇÃO		Quadro Geral de luz e força (60 módulos)	UND.	1,00	R\$ 1.395,94	R\$ 1.860,09	R\$ 1.860,09
12.38	COMPOSIÇÃO		CONECTOR TRIPOLAR DE PORCELANA + Placa 4x2 Com 1 Furo Saída Fio Chuveiro	UND.	2,00	R\$ 82,72	R\$ 110,22	R\$ 220,44
12.39	COMPOSIÇÃO		Lâmpada LED 12W	UND.	2,00	R\$ 36,77	R\$ 49,00	R\$ 98,00
12.40	COMPOSIÇÃO		Lâmpada LED 150W	UND.	2,00	R\$ 262,61	R\$ 349,93	R\$ 699,86
12.41	COMPOSIÇÃO		Lâmpada LED 25W	UND.	2,00	R\$ 106,05	R\$ 141,31	R\$ 282,62
12.42	COMPOSIÇÃO		Lâmpada LED 85W	UND.	2,00	R\$ 258,41	R\$ 344,33	R\$ 688,66
12.43	COMPOSIÇÃO		Quadro Geral de luz e força (48 módulos)	UND.	1,00	R\$ 1.395,94	R\$ 1.860,09	R\$ 1.860,09
12.44	151811	DER-ES	Ponto padrão de interruptor de 1 tecla simples e 1 tomada dois pólos mais terra 10A/250V - considerando eletroduto PVC rígido de 3/4" inclusive conexões (4.5m), fio isolado PVC de 2.5mm2 (19.4m) e caixa PVC 4x2" (1 und)	UND.	3,00	R\$ 234,01	R\$ 311,82	R\$ 935,46
12.45	151801	DER-ES	Ponto padrão de luz no teto - considerando eletroduto PVC rígido de 3/4" inclusive conexões (4.5m), fio isolado PVC de 2.5mm2 (16.2m) e caixa PVC 4x4" (1 und)	UND.	1,00	R\$ 218,39	R\$ 291,00	R\$ 291,00
12.46	151704	DER-ES	Padrão de entrada de energia elétrica, trifásico, entrada aérea, a 4 fios, carga instalada em muro de 26001 até 34000W - 220/127V	UND.	1,00	R\$ 3.769,00	R\$ 5.022,19	R\$ 5.022,19
						TOTAL SUB-ITEM 12		R\$ 104.366,98
13	APARELHOS HIDROSSANITÁRIOS							

13.1	170528	DER-ES	Reservatório de polietileno de 5.000 L, inclusive peça de madeira 6 x 16 cm para apoio, exclusive flanges e torneira de bóia	UND.	2,00	R\$ 3.619,12	R\$ 4.822,48	R\$ 9.644,96
13.2	170329	DER-ES	Registro de gaveta com canopla cromada diam. 25mm (1"), marcas de referência Fabrimar, Deca ou Docol	UND.	1,00	R\$ 144,43	R\$ 192,45	R\$ 192,45
13.3	170304	DER-ES	Torneira pressão cromada diâm. 1/2" para lavatório, marcas de referência Fabrimar, Deca ou Docol	UND.	1,00	R\$ 204,17	R\$ 272,06	R\$ 272,06
13.4	170124	DER-ES	Lavatório de Canto ref. L101 DECA ou equivalente, inclusive válvula, sifão e engates cromados, exclusive torneira	UND.	1,00	R\$ 534,82	R\$ 712,65	R\$ 712,65
13.5	170136	DER-ES	Bacia sanitária de louça branca, com caixa acoplada duplo acionamento, marca de ref. Deca Linha Ravena ou equivalente, inclusive assento plástico e acessórios de fixação	UND.	1,00	R\$ 1.021,20	R\$ 1.360,75	R\$ 1.360,75
						TOTAL SUB-ITEM 13	R\$	12.182,87
14	APARELHOS ELÉTRICOS							
14.1	180115	DER-ES	Luminária tipo globo de plástico 9x4", inclusive plafonier	UND.	1,00	R\$ 66,65	R\$ 88,81	R\$ 88,81
14.2	180207	DER-ES	Interruptor de uma tecla simples 10A/250V e uma tomada 3 polos 10A/250V, padrão brasileiro, NBR 14136, linha branca, com placa 4x2"	UND.	1,00	R\$ 61,81	R\$ 82,36	R\$ 82,36
14.3	180604	DER-ES	Fornecimento e Instalação de Unidade Evaporadora e Condensadora de Ar Condicionado tipo Split Inverter Hi-Wall (Parede) de 18.000 BTU's 220V - Ciclo Frio - Classificação A (Selo PROCEL), inclusive amortecedores vibra-stop	UND.	15,00	R\$ 3.508,29	R\$ 4.054,53	R\$ 60.817,95
						TOTAL SUB-ITEM 14	R\$	60.989,12
15	PINTURA							
15.1	190117	DER-ES	Pintura com tinta acrílica, marcas de referência Suvinil, Coral ou Metalatex, inclusive selador acrílico, em paredes e forros, a duas demãos	M²	2626,84	R\$ 20,88	R\$ 27,82	R\$ 73.078,69
15.2	190103	DER-ES	Emassamento de paredes e forros, com duas demãos de massa acrílica, marcas de referência Suvinil, Coral ou Metalatex	M²	441,46	R\$ 18,33	R\$ 24,42	R\$ 10.780,45
15.3	190302	DER-ES	Pintura com tinta esmalte sintético, marcas de referência Suvinil, Coral ou Metalatex, inclusive fundo branco nivelador, em madeira, a duas demãos	M²	133,95	R\$ 45,01	R\$ 59,98	R\$ 8.034,32
15.4	102494	SINAPI	Pintura de piso com tinta epóxi, aplicação manual, 2 demãos, incluso primer epóxi. AF_05/2021	M²	1453,68	R\$ 63,93	R\$ 85,19	R\$ 123.839,00
15.5	COMPOSIÇÃO		PINTURA DE MURO COM IMAGEM DE LAPIS COLORIDO E NOME DA ESCOLA (EM ANEXO IMAGEM)	M²	132,00	R\$ 62,10	R\$ 82,75	R\$ 10.923,00
15.6	190417	DER-ES	Pintura com tinta esmalte sintético, marcas de referência Suvinil, Coral ou Metalatex, a duas demãos, inclusive fundo anticorrosivo a uma demão, em metal	M²	154,53	R\$ 45,67	R\$ 60,86	R\$ 9.404,69
						TOTAL SUB-ITEM 15	R\$	236.060,15

16		SERVIÇOS COMPLEMENTARES							
16.1	200513	DER-ES	Escada tipo marinheiro de tubo de ferro 1" e 3/4", com h=4.20m, para acesso a caixa d'água, inclusive pintura em esmalte sintético, conforme detalhe em projeto	UND.	1,00	R\$ 1.833,93	R\$ 2.443,71	R\$ 2.443,71	
16.2	200401	DER-ES	Limpeza geral da obra (edificação)	M²	907,00	R\$ 11,82	R\$ 15,75	R\$ 14.285,25	
16.3	200576	DER-ES	Placa para inauguração de obra em alumínio polido e=4mm, dimensões 40 x 50 cm, gravação em baixo relevo, inclusive pintura e fixação	UND.	1,00	R\$ 647,37	R\$ 862,62	R\$ 862,62	
16.4	200206	DER-ES	Blocos pré-moldados de concreto tipo pavi-s ou equivalente, espessura de 8 cm e resistência a compressão mínima de 35MPa, assentados sobre colchão de pó de pedra na espessura de 10 cm	M²	750,00	R\$ 99,20	R\$ 132,18	R\$ 99.135,00	
16.5	200511	DER-ES	Banco de concreto aparente com tampo de 40x40x5 cm e base de 20x20x36 cm para mesa de jogos, conforme detalhe em projeto	UND.	20,00	R\$ 164,67	R\$ 219,42	R\$ 4.388,40	
16.6	200512	DER-ES	Mesa de concreto aparente com tampo de 60x60x5 cm, base de 30x30x75 cm e tabuleiro 40x40cm embutido no concreto, feito com pastilhas de mármore branco e granito preto de 5x5x2cm conf. Projeto	UND.	10,00	R\$ 490,73	R\$ 653,90	R\$ 6.539,00	
16.7	200573	DER-ES	Bicicletário em tubo de ferro galvanizado 1" e ferro liso 1/2", inclusive pintura, conforme projeto padrão SEDU	M	27,00	R\$ 250,67	R\$ 334,02	R\$ 9.018,54	
16.8	210114	DER-ES	Quadro pincel novo, completo, de laminado melamínico alta pressão, "LOUSA" quadriculado, cor branco brilhante, linha Lousas, padrão F608 Brancoline, esp. 1mm, incl. requadro madeira 2.5 x 5.0 cm e porta pincel, dim. 3.95 x 1.29 m	UND.	14,00	R\$ 4.914,79	R\$ 6.548,96	R\$ 91.685,44	
16.9	210322	DER-ES	Corrimão em tubo de ferro galvanizado diam. 2" com chumbadores a cada 1.5m	M	18,00	R\$ 152,92	R\$ 203,77	R\$ 3.667,86	
TOTAL SUB-ITEM 15							R\$	232.025,82	

TOTAL DE REFORMA R\$ 1.778.080,01

CONSTRUÇÃO DA NOVA COZINHA E ESPAÇO DE CONVIVÊNCIA

ITEM	CÓDIGO	REF.	DESCRIÇÃO DOS SERVIÇOS	UNID.	QUANT.	VALOR UNIT. S\ BDI	VALOR UNIT. C/ BDI	VALOR TOTAL
1 SERVIÇOS PRELIMINARES								
1.1	10402	DER-ES	Raspagem e limpeza do terreno (manual)	M²	750,00	R\$ 4,22	R\$ 5,62	R\$ 4.215,00
1.2	10501	DER-ES	Locação de obra com gabarito de madeira	M²	51,00	R\$ 11,63	R\$ 15,50	R\$ 790,50
TOTAL SUB-ITEM 1							R\$	5.005,50
2 CANTEIRO DE OBRAS								

2.1	20350	DER-ES	Tapume Telha Metálica Ondulada em aço galvalume 0,50mm Branca h=2,20m, incl. montagem estr. mad.8"x8", c/adeseivo "DER-ES" 60x60cm a cada 10m, incl. faixas pint. esmalte sint. cores azul c/ h=30cm e rosac/ h=10cm (Reaproveitamento 2x)	M	40,00	R\$ 193,91	R\$ 258,39	R\$ 10.335,60
1.2	20803	DER-ES	Barracão para depósito de cimento área de 10.90m2, de chapa de compensado 12mm e pontaletes 8x8cm, piso cimentado e cobertura de telhas de fibrocimento de 6mm, inclusive ponto de luz, conf. projeto (2 utilizações)	M²	10,90	R\$ 429,31	R\$ 572,06	R\$ 6.235,45
							TOTAL SUB-ITEM 2	R\$ 16.571,05
3	MOVIMENTO DE TERRA							
3.1	30101	DER-ES	Escavação manual em material de 1a. categoria, até 1.50 m de profundidade	M³	17,41	R\$ 54,86	R\$ 73,10	R\$ 1.272,67
3.2	30119	DER-ES	Apiloamento do fundo de vala com maço de 30 a 60kg	M²	18,31	R\$ 28,70	R\$ 38,24	R\$ 700,17
3.3	30201	DER-ES	Reaterro apiloado de cavas de fundação, em camadas de 20 cm	M³	17,41	R\$ 59,08	R\$ 78,72	R\$ 1.370,51
							TOTAL SUB-ITEM 3	R\$ 3.343,35
4	FUNDAÇÕES							
4.1	40238	DER-ES	Fôrma de chapa compensada resinada 12mm, levando-se em conta a utilização 3 vezes (incluido o material, corte, montagem, escoramento e desfôrma)	M²	63,80	R\$ 86,47	R\$ 115,22	R\$ 7.351,04
4.2	40231	DER-ES	Fornecimento, preparo e aplicação de concreto magro com consumo mínimo de cimento de 250 kg/m3 (brita 1 e 2) - (5% de perdas já incluído no custo)	M³	0,92	R\$ 653,39	R\$ 870,64	R\$ 800,99
4.3	40240	DER-ES	Fornecimento e aplicação de concreto USINADO Fck=25 MPa - considerando lançamento MANUAL para INFRA-ESTRUTURA (5% de perdas já incluído no custo)	M³	5,00	R\$ 660,37	R\$ 879,94	R\$ 4.399,70
4.4	40243	DER-ES	Fornecimento, dobragem e colocação em fôrma, de armadura CA-50 A média, diâmetro de 6.3 a 10.0 mm	KG	57,80	R\$ 11,33	R\$ 15,10	R\$ 872,78
							TOTAL SUB-ITEM 4	R\$ 13.424,51
5	SUPERESTRUTURA							
5.1	40238	DER-ES	Fôrma de chapa compensada resinada 12mm, levando-se em conta a utilização 3 vezes (incluido o material, corte, montagem, escoramento e desfôrma)	M²	111,70	R\$ 86,47	R\$ 115,22	R\$ 12.870,07
5.2	40240	DER-ES	Fornecimento e aplicação de concreto USINADO Fck=25 MPa - considerando lançamento MANUAL para INFRA-ESTRUTURA (5% de perdas já incluído no custo)	M³	7,00	R\$ 660,37	R\$ 879,94	R\$ 6.159,58
5.3	40243	DER-ES	Fornecimento, dobragem e colocação em fôrma, de armadura CA-50 A média, diâmetro de 6.3 a 10.0 mm	KG	454,60	R\$ 11,33	R\$ 15,10	R\$ 6.864,46
5.4	40246	DER-ES	Fornecimento, dobragem e colocação em fôrma, de armadura CA-60 B fina, diâmetro de 4.0 a 7.0mm	KG	246,50	R\$ 12,34	R\$ 16,44	R\$ 4.052,46
							TOTAL SUB-ITEM 5	R\$ 29.946,57

6		PAREDES E PAINÉIS							
6.1	50301	DER-ES	Verga/contraverga reta de concreto armado 10 x 5 cm, Fck = 15 MPa, inclusive forma, armação e desforma	M	12,60	R\$ 9,92	R\$ 13,22	R\$ 166,57	
6.2	50606	DER-ES	Alvenaria de blocos cerâmicos 10 furos 10x20x20cm, assentados c/argamassa de cimento, cal hidratada CH1 e areia traço 1:0,5:8, esp. das juntas 12mm e esp. das paredes s/revestimento, 10cm (bloco comprado na fábrica, posto obra)	M²	121,68	R\$ 64,64	R\$ 86,13	R\$ 10.480,30	
							TOTAL SUB-ITEM 6	R\$ 10.646,87	
7		ESQUADRIAS							
7.1	91314	SINAPI	Kit de porta de madeira para pintura, semi-oca (leve ou média), padrão popular, 80x210cm, espessura de 3,5 cm, itens inclusos: dobradiças, montagem e instalação do batente, fechadura com execução do furo - fornecimento e instalação. AF_12/2019	UND.	3,00	R\$ 788,67	R\$ 1.050,90	R\$ 3.152,70	
7.2	71105	DER-ES	Grade de ferro em barra chata, inclusive chumbamento	M²	14,10	R\$ 367,99	R\$ 490,35	R\$ 6.913,93	
7.3	71701	DER-ES	Janela de correr para vidro em alumínio anodizado cor natural, linha 25, completa, incl. puxador com tranca, alizar, caixilho e contramarco, exclusive vidro	M²	5,25	R\$ 518,83	R\$ 691,34	R\$ 3.629,54	
7.4	71703	DER-ES	Janela tipo maxim-ar para vidro em alumínio anodizado natural, linha 25, completa, incl. puxador com tranca, caixilho, alizar e contramarco, exclusive vidro	M²	1,96	R\$ 415,30	R\$ 553,39	R\$ 1.084,64	
							TOTAL SUB-ITEM 7	R\$ 14.780,81	
8		VIDROS E ESPELHOS							
8.1	102162	SINAPI	Instalação de vidro liso incolor, E = 4 mm, em esquadria de alumínio ou PVC, fixado com bagueete. AF_01/2021_PS	UND.	7,21	R\$ 288,95	R\$ 385,03	R\$ 2.776,07	
							TOTAL SUB-ITEM 8	R\$ 2.776,07	
9		COBERTURA							
9.1	94216	SINAPI	Telhamento com telha metálica termoacústica E = 30 mm , com até 2 águas, incluso içamento. AF_07/2019	M²	260,00	R\$ 211,53	R\$ 281,86	R\$ 73.283,60	
9.2	92620	SINAPI	Fabricação e instalação de tesoura inteira em aço, vão de 12m, para telha ondulada de fibrocimento, metálica, plástica ou termoacústica, incluso içamento. AF_12/2015	UND.	8,00	R\$ 2.014,03	R\$ 2.683,69	R\$ 21.469,52	
9.3	92580	SINAPI	Trama de aço composta por terças para telhados de até 2 águas para telha ondulada de fibrocimento, metálica, plástica ou termoacústica, incluso transporte vertical. AF_07/2019	M²	294,50	R\$ 46,84	R\$ 62,41	R\$ 18.379,74	
9.4	94449	SINAPI	Telhamento com telha ondulada de fibra de vidro E = 0,6 mm, para telhado com inclinação maior que 10°, com até 2 águas, incluso içamento. AF_07/2019	M²	34,50	R\$ 79,94	R\$ 106,52	R\$ 3.674,94	

9.5	100766	SINAPI	Pilar metálico perfil laminado ou soldado em aço estrutural, com conexões soldadas, inclusos mão de obra, transporte e içamento utilizando guindaste - Fornecimento e instalação. AF_01/2020_PA	KG	228,00	R\$ 15,09	R\$ 20,11	R\$ 4.585,08
9.6	100764	SINAPI	Viga metálica em perfil laminado ou soldado em aço estrutural, com conexões soldadas, inclusos mão de obra, transporte e içamento utilizando guindaste - Fornecimento e instalação. AF_01/2020_PA	KG	193,00	R\$ 15,50	R\$ 20,65	R\$ 3.985,45
9.7	90312	DER-ES	Calha em chapa galvanizada com largura de 40 cm	M	51,50	R\$ 237,75	R\$ 316,80	R\$ 16.315,20
						TOTAL SUB-ITEM 9		R\$ 141.693,53
10	IMPERMEABILIZAÇÃO							
10.1	100208	DER-ES	Índice de impermeabilização c/ manta asfáltica atendendo NBR 9952, asfalto polimerizado esp.3mm, reforç.c/ filme int. polietileno, regul. base c/ arg.1:4 esp.mín.15mm, proteção mec. arg.1:4 esp.20mm e juntas dilat.	M²	5,75	R\$ 269,20	R\$ 358,71	R\$ 2.062,58
10.2	100204	DER-ES	Impermeabilização, empregando argamassa de cimento e areia sem peneirar no traço 1:3 com aditivo impermeabilizado tipo sika 1 ou equivalente, espessura de 2 cm	M²	79,75	R\$ 45,89	R\$ 61,15	R\$ 4.876,71
						TOTAL SUB-ITEM 10		R\$ 6.939,29
11	TETOS E FORROS							
11.1	110302	DER-ES	Reboco tipo paulista de argamassa de cimento, cal hidratada CH1 e areia lavada traço 1:0.5:6, espessura 25 mm	M²	43,12	R\$ 64,84	R\$ 86,40	R\$ 3.725,57
						TOTAL SUB-ITEM 11		R\$ 3.725,57
12	REVESTIMENTOS DE PAREDE							
12.1	120101	DER-ES	Chapisco de argamassa de cimento e areia média ou grossa lavada, no traço 1:3, espessura 5 mm	M²	239,76	R\$ 7,04	R\$ 9,38	R\$ 2.248,95
12.2	120220	DER-ES	Cerâmica 10 x 10 cm, marcas de referência Eliane, Cecrisa ou Portobello, nas cores branco ou areia, com rejunte esp. 0.5 cm, empregando argamassa colante	M²	96,30	R\$ 92,45	R\$ 123,19	R\$ 11.863,20
12.3	120301	DER-ES	Emboço de argamassa de cimento, cal hidratada CH1 e areia média ou grossa lavada no traço 1:0.5:6, espessura 20 mm	M²	96,30	R\$ 33,81	R\$ 45,05	R\$ 4.338,31
12.4	120303	DER-ES	Reboco tipo paulista de argamassa de cimento, cal hidratada CH1 e areia média ou grossa lavada no traço 1:0.5:6, espessura 25 mm	M²	149,25	R\$ 57,55	R\$ 76,69	R\$ 11.445,98
						TOTAL SUB-ITEM 12		R\$ 29.896,44
13	PISOS							
13.1	94995	SINAPI	Execução de passeio (calçada) ou piso de concreto com concreto moldado in loco, usinado, acabamento convencional, espessura 8 cm, armado. AF_08/2022	M²	51,00	R\$ 97,85	R\$ 130,39	R\$ 6.649,89

13.2	94993	SINAPI	Execução de passeio (calçada) ou piso de concreto com concreto moldado in loco, usinado, acabamento convencional, espessura 6 cm, armado. AF_08/2022	M³	87,00	R\$ 82,86	R\$ 110,41	R\$ 9.605,67
13.3	130202	DER-ES	Piso cimentado liso com 1.5 cm de espessura, de argamassa de cimento e areia no traço 1:3 e juntas plásticas em quadros de 1 m	M²	87,00	R\$ 58,45	R\$ 77,88	R\$ 6.775,56
13.4	130236	DER-ES	Piso cerâmico esmaltado, PEI 5, acabamento semibrilho, dim. 45x45cm, ref. de cor CARGO PLUS WHITE Eliane/equiv. assentado com argamassa de cimento colante, inclusive rejuntamento	M²	51,00	R\$ 78,87	R\$ 105,09	R\$ 5.359,59
							TOTAL SUB-ITEM 13	R\$ 28.390,71
14	DEGRAUS, RODAPÉS, SOLEIRAS E PEITORIS							
14.1	130301	DER-ES	Rodapé de cerâmica PEI-3, assentado com argamassa de cimento cola h = 7.0 cm, inclusive rejuntamento com cimento branco	M	13,40	R\$ 14,16	R\$ 18,87	R\$ 252,86
14.2	130311	DER-ES	Soleira de granito cinza, espessura 3 cm e largura de 3 cm, conforme detalhe em projeto	M	2,40	R\$ 22,54	R\$ 30,03	R\$ 72,07
14.3	130317	DER-ES	Peitoril de granito cinza polido, 15 cm, esp. 3cm	M	3,50	R\$ 87,05	R\$ 115,99	R\$ 405,96
							TOTAL SUB-ITEM 14	R\$ 730,89
15	INSTALAÇÕES HIDROSSANITÁRIAS							
15.1	140701	DER-ES	Ponto de água fria (lavatório, tanque, pia de cozinha, etc...)	PT	3,00	R\$ 110,52	R\$ 147,27	R\$ 441,81
15.2	140706	DER-ES	140706 Ponto para esgoto secundário (pia, lavatório, mictório, tanque, bidê, etc...)	PT	3,00	R\$ 100,85	R\$ 134,38	R\$ 403,14
15.3	140707	DER-ES	Ponto para caixa sifonada, inclusive caixa sifonada pvc 150x150x50mm com grelha em pvc	PT	2,00	R\$ 176,25	R\$ 234,85	R\$ 469,70
15.4	141104	DER-ES	Caixa de gordura de alv. bloco concreto 9x19x39cm, dim.60x60cm e Hmáx=1m, com tampa em concreto esp.5cm, lastro concreto esp.10cm, revestida intern. c/ chapisco e reboco impermeab, escavação, reaterro e parede interna em concreto	UND.	1,00	R\$ 612,78	R\$ 816,53	R\$ 816,53
15.5	141909	DER-ES	Tubo de PVC rígido soldável branco, para esgoto, diâmetro 100mm (4"), inclusive conexões	M	18,00	R\$ 84,46	R\$ 112,54	R\$ 2.025,72
15.6	140102	DER-ES	Fossa séptica de anéis pré-moldados de concreto, diâmetro 1.20 m, altura útil de 1.70m, completa, incluindo tampa c/visita de 60cm, concreto p/fundo esp.10 cm, e tubo para ligação ao filtro	UND.	1,00	R\$ 2.148,45	R\$ 2.862,81	R\$ 2.862,81
15.7	140103	DER-ES	Filtro anaeróbio de anéis pré-moldados de concreto, diâmetro de 1.20m, altura útil de 1.80m, completo, incl. tampa c/visita de 60 cm, concreto p/fundo esp.10cm e tubulação de saída de esgoto	UND.	1,00	R\$ 2.903,05	R\$ 3.868,31	R\$ 3.868,31
							TOTAL SUB-ITEM 15	R\$ 10.888,02
16	INSTALAÇÕES ELÉTRICAS							

16.1	150302	DER-ES	Quadro de distribuição em PVC para 06 circuitos, inclusive 4 disjuntores monopolares de 15A	UND.	1,00	R\$ 224,28	R\$ 298,85	R\$ 298,85	
16.2	151801	DER-ES	Ponto padrão de luz no teto - considerando eletroduto PVC rígido de 3/4" inclusive conexões (4.5m), fio isolado PVC de 2.5mm2 (16.2m) e caixa PVC 4x4" (1 und)	UND.	15,00	R\$ 218,39	R\$ 291,00	R\$ 4.365,00	
16.3	151803	DER-ES	Ponto padrão de tomada 2 pólos mais terra - considerando eletroduto PVC rígido de 3/4" inclusive conexões (5.0m), fio isolado PVC de 2.5mm2 (16.5m) e caixa pvc 4x2" (1 und)	UND.	18,00	R\$ 221,23	R\$ 294,79	R\$ 5.306,22	
16.4	151807	DER-ES	Ponto padrão de ventilador no teto - considerando eletroduto PVC rígido de 3/4" inclusive conexões (4.5m), fio isolado PVC de 2.5mm2 (21.6m) e caixa PVC 4x4" (1 und)	UND.	2,00	R\$ 258,66	R\$ 344,66	R\$ 689,32	
16.5	151811	DER-ES	Ponto padrão de interruptor de 1 tecla simples e 1 tomada dois pólos mais terra 10A/250V - considerando eletroduto PVC rígido de 3/4" inclusive conexões (4.5m), fio isolado PVC de 2.5mm2 (19.4m) e caixa PVC 4x2" (1 und)	UND.	4,00	R\$ 234,01	R\$ 311,82	R\$ 1.247,28	
16.6	151814	DER-ES	Ponto padrão de poste para iluminação externa - considerando eletroduto PVC rígido de 3/4" inclusive conexões (7.7m) e fio isolado PVC de 2.5mm2 (25.2.0m)	UND.	2,00	R\$ 323,59	R\$ 431,18	R\$ 862,36	
16.7	151815	DER-ES	Ponto padrão de interruptor para ventilador - considerando eletroduto PVC rígido de 3/4" inclusive conexões (3.3m), fio isolado PVC de 2.5mm2 (12.0m) e caixa PVC 4x2" (1 und)	UND.	2,00	R\$ 158,88	R\$ 211,71	R\$ 423,42	
							TOTAL SUB-ITEM 16	R\$	13.192,45
17	APARELHOS HIDROSSANITÁRIOS								
17.1	170205	DER-ES	Bancada de mármore esp. 3cm	M²	4,99	R\$ 517,92	R\$ 690,13	R\$ 3.443,75	
17.2	170222	DER-ES	Bancada e tanque para painéis em granito cinza andorinha, esp. 2cm, dim. 0.80x1.10m, base de concreto e apoio em alvenaria, frontão h=10cm, incl. válvula e sifão, exclusive torneira, conf. det. Projeto	UND.	1,00	R\$ 2.007,64	R\$ 2.675,18	R\$ 2.675,18	
17.3	170313	DER-ES	Torneira pressão cromada, diam. 1/2" para tanque, marcas de referência Fabrimar, Deca ou Docol	UND.	1,00	R\$ 178,67	R\$ 238,08	R\$ 238,08	
17.4	170315	DER-ES	Torneira pressão cromada diam. 1/2" para pia, marcas de referência Fabrimar, Deca ou Docol	UND.	2,00	R\$ 226,22	R\$ 301,44	R\$ 602,88	
17.5	170329	DER-ES	Registro de gaveta com canopla cromada diam. 25mm (1"), marcas de referência Fabrimar, Deca ou Docol	UND.	1,00	R\$ 144,43	R\$ 192,45	R\$ 192,45	
17.6	170530	DER-ES	Cuba em aço inox nº 02(dim.560x340x150)mm, marcas de referência Franke, Strake, tramontina, inclusive válvula de metal 31/2" e sifão cromado 1 x 1/2", excl. torneira	UND.	2,00	R\$ 501,49	R\$ 668,24	R\$ 1.336,48	
17.7	170548	DER-ES	Reservatório de polietileno de 1500l, inclusive peça 6x16cm para apoio, exclusive flanges e torneira de bóia	UND.	1,00	R\$ 1.445,06	R\$ 1.925,54	R\$ 1.925,54	

17.8	170557	DER-ES	Bebedouro em aço inox coletivo, marcas de referência Fisher, Metalpress ou Mekal, inclusive base de apoio em concreto e fechamento em alvenaria revestida com azulejo, inclusive válvula e sifão, exclusive torneiras	UND.	1,00	R\$ 1.987,34	R\$ 2.648,13	R\$ 2.648,13
						TOTAL SUB-ITEM 17		R\$ 13.062,49
18	APARELHOS ELÉTRICOS							
18.1	180201	DER-ES	Tomada padrão brasileiro linha branca, NBR 14136 2 polos + terra 10A/250V, com placa 4x2"	UND.	18,00	R\$ 39,35	R\$ 52,43	R\$ 943,74
18.2	180207	DER-ES	Interruptor de uma tecla simples 10A/250V e uma tomada 3 polos 10A/250V, padrão brasileiro, NBR 14136, linha branca, com placa 4x2"	UND.	4,00	R\$ 61,81	R\$ 82,36	R\$ 329,44
18.3	180204	DER-ES	Interruptor de uma tecla simples 10A/250V, com placa 4x2"	UND.	2,00	R\$ 34,19	R\$ 45,56	R\$ 91,12
18.4	180702	DER-ES	Ventilador de teto base madeira sem alojamento para luminária, ref. Tron ou equivalente, com comando de interruptor simples, sem dimer para regulagem de velocidade	UND.	2,00	R\$ 277,06	R\$ 369,18	R\$ 738,36
18.5	181002	DER-ES	Luminaria sobrepor compl., corpo ch. aço pintada branca, refletor aletas parabólicas alum.alta pureza e refletância inclusive 2 lâmpadas LED T8 20W temp. de cor 5000k bivolt c/ 1,20m - Ref. CS232AL-N - AMES, 2447 - LUMAVI OU EQUIVALENTE	UND.	12,00	R\$ 238,85	R\$ 318,27	R\$ 3.819,24
18.6	181003	DER-ES	Luminaria embutir compl., corpo ch. aço pintada branca, refletor aletas parabólicas alum.alta pureza e refletância inclusive 2 lâmpadas LED T8 9W temp. de cor 5000k c/ 60cm - REF. CE216AL-N - AMES, 6024 - LUMAVI OU EQUIVALENTE	UND.	3,00	R\$ 159,98	R\$ 213,17	R\$ 639,51
						TOTAL SUB-ITEM 18		R\$ 6.561,41
19	PINTURA							
19.1	190103	DER-ES	Emassamento de paredes e forros, com duas demãos de massa acrílica, marcas de referência Suvinil, Coral ou Metalatex	M²	103,29	R\$ 18,33	R\$ 24,42	R\$ 2.522,34
19.2	190117	DER-ES	Pintura com tinta acrílica, marcas de referência Suvinil, Coral e Metalatex, inclusive selador acrílico, em paredes e forros, a duas demãos	M²	103,29	R\$ 20,88	R\$ 27,82	R\$ 2.873,53
19.3	190306	DER-ES	Pintura com verniz filtro solar fosco, linha Premium, em madeira, a três demãos, marcas de referência Suvinil, Coral ou Metalatex	M²	20,16	R\$ 24,51	R\$ 32,66	R\$ 658,42
19.4	190417	DER-ES	Pintura sobre metal, aplicação manual, com duas demãos de tinta esmalte sintético, referência Suvinil, Coral ou Metalatex, inclusive uma demão de fundo anticorrosivo	M²	14,10	R\$ 45,67	R\$ 60,86	R\$ 858,13

19.5	190605	DER-ES	Aplicação de tinta epóxi de alta espessura semibrilhante sobre piso de concreto a três demãos, inclusive selador epóxi a uma demão - Ref. Intergard 2005 e 2001 - Internacional ou equivalente	M²	87,00	R\$ 56,27	R\$ 74,98	R\$ 6.523,26	
							TOTAL SUB-ITEM 19	R\$	13.435,68

TOTAL DE CONSTRUÇÃO R\$ 365.011,21

TOTAL REFORMA E CONSTRUÇÃO R\$ 2.143.091,22



Prefeitura Municipal de Ibatiba

Secretaria Municipal de Administração

Comissão Permanente de Licitação e Pregoeiro

ANEXO XIV

CRONOGRAMA FÍSICO-FINANCEIRO



Capital Capixaba dos *Tropeiros*

setordelicitacaoibatiba@gmail.com

(28) 3543-1654 | www.ibatiba.es.gov.br

Rua: Salomão Fadlalah, nº 255, Centro, Ibatiba-ES | CEP: 29395-000

CRONOGRAMA FÍSICO - FINANCEIRO

BAIRRO LACERDA - IBATIBA/ES

	VALOR	%	1º MÊS	2º MÊS	3º MÊS	4º MÊS	5º MÊS	6º MÊS	7º MÊS	8º MÊS
REFORMA										
CANTEIRO DE OBRA	15.639,67	0,88%	15.639,67 100%							
DEMOLIÇÕES E RETIRADAS	121.780,04	6,85%	85.246,03 70%	36.534,01 30%						
ESTRUTURAS	3.493,52	0,20%		1.746,76 50%	1.746,76 50%					
PAREDES E PAINÉIS	14.813,90	0,83%					14.813,90 100%			
ESQUADRIAS	217.778,07	12,25%		108.889,04 50%	108.889,04 50%					
VIDROS E ESPELHOS	74.045,02	4,16%					74.045,02 100%			
SISTEMA DE COBERTURA	255.883,26	14,39%	127.941,63 50%	127.941,63 50%						
TETOS E FORROS	1.119,36	0,06%		559,68 50%	559,68 50%					
REVESTIMENTOS	147.783,75	8,31%			73.891,88 50%	73.891,88 50%				
PISOS	273.846,74	15,40%				136.923,37 50%	136.923,37 50%			
INSTALAÇÕES HIDROSSANITÁRIAS	6.271,74	0,35%	3.135,87 50%	3.135,87 50%						
INSTALAÇÕES ELÉTRICAS	104.366,98	5,87%		52.183,49 50%	52.183,49 50%					
APARELHOS HIDROSSANITÁRIOS	12.182,87	0,69%			6.091,43 50%	6.091,43 50%				
APARELHOS ELÉTRICOS	60.989,12	3,43%			30.494,56 50%	30.494,56 50%				
PINTURA	236.060,15	13,28%				118.030,08 50%	118.030,08 50%			

SERVIÇOS COMPLEMENTARES	232.025,82	13,05%					232.025,82			
							100%			
TOTAL ITEM 1	1.778.080,01	100%	231.963,20	330.990,48	273.856,84	365.431,31	575.838,19			
TOTAL ACUMULADO			231.963,20	562.953,68	836.810,51	1.202.241,83	1.778.080,01			
			13,05%	31,66%	47,06%	67,61%	100,00%			
CONSTRUÇÃO										
SERVIÇOS PRELIMINARES	5.005,50	1,37%		5.005,50						
				100%						
CANTEIRO DE OBRAS	16.571,05	4,54%		16.571,05						
				100%						
MOVIMENTO DE TERRA	3.343,35	0,92%			3.343,35					
					100%					
FUNDAÇÕES	13.424,51	3,68%			13.424,51					
					100%					
SUPER-ESTRUTURA	29.946,57	8,20%				20.962,60	8.983,97			
						70%	30%			
PAREDES E PAINÉIS	10.646,87	2,92%					7.452,81	3.194,06		
							70%	30%		
ESQUADRIAS	14.780,81	4,05%						7.390,40	7.390,40	
								50%	50%	
VIDROS E ESPELHOS	2.776,07	0,76%						1.388,04	1.388,04	
								50%	50%	
COBERTURA	141.693,53	38,82%					99.185,47	42.508,06		
							70%	30%		
IMPERMEABILIZAÇÃO	6.939,29	1,90%			6.245,36			693,93		
					90%			10%		
TETOS E FORROS	3.725,57	1,02%				2.607,90	1.117,67			
						70%	30%			
REVESTIMENTOS DE PAREDE	29.896,44	8,19%					14.948,22	14.948,22		
							50%	50%		
PISOS	28.390,71	7,78%					14.195,36	14.195,36		
							50%	50%		
DEGRAUS, RODAPÉS, SOLEIRAS E PEITORIS	730,89	0,20%						365,45	365,45	
								50%	50%	
INSTALAÇÕES HIDROSSANITÁRIAS	10.888,02	2,98%					5.444,01	5.444,01		
							50%	50%		

INSTALAÇÕES ELÉTRICAS	13.192,45	3,61%					6.596,22	6.596,22		
							50%	50%		
APARELHOS HIDROSSANITÁRIOS	13.062,49	3,58%						6.531,25	6.531,25	
								50%	50%	
APARELHOS ELÉTRICOS	6.561,41	1,80%							6.561,41	
									100%	
PINTURA	13.435,68	3,68%							13.435,68	
									100%	
TOTAL ITEM 2	365.011,21	100%	-	21.576,55	23.013,22	23.570,50	157.923,73	103.254,99	35.672,22	
	TOTAL ACUMULADO		-	21.576,55	44.589,77	68.160,27	226.084,00	329.338,99	365.011,21	
			0,00%	5,91%	12,22%	18,67%	61,94%	90,23%	100,00%	

TOTAL GERAL	R\$ 2.143.091,22
--------------------	-------------------------



Prefeitura Municipal de Ibatiba

Secretaria Municipal de Administração

Comissão Permanente de Licitação e Pregoeiro

ANEXO XV

CÁLCULO DO BDI



Tropeiros

setordelicitacaoibatiba@gmail.com

(28) 3543-1654 | www.ibatiba.es.gov.br

Rua: Salomão Fadlalah, nº 255, Centro, Ibatiba-ES | CEP: 29395-000



Prefeitura Municipal de Ibatiba

Secretaria Municipal de Administração

Divisão de Engenharia

COMPOSIÇÃO DE BDI E LEIS SOCIAIS

REFERÊNCIA: Reforma da Escola David Gomes

Declaramos, para os devidos fins, que os índices referentes às Leis Sociais utilizadas no Orçamento atendem ao estipulado na resolução do Conselho de Obras Públicas CEOP nº 001/2016, sendo a incidência de Encargos Sociais de 157,27% para horistas. A taxa de bonificação de Despesas Indiretas (BDI) está fixada em 33,25% (Tabela 1 - 2ª Faixa) para Obras de Edificações e 15,57% para aquisição de Materiais e Equipamentos, conforme Resolução TC Nº 366 de 22/11/2022.

Os preços dos insumos e serviços utilizados na Planilha Orçamentária foram obtidos no Laboratório de Orçamento da Universidade Federal do Espírito Santo, com data base de AGOSTO/2023, definidos com base nas composições de custos elaboradas pela equipe técnica dessa Prefeitura.



Prefeitura Municipal de Ibatiba

Secretaria Municipal de Administração

Divisão de Engenharia

REFERENCIAL DE BDI				
Componentes	1ª Faixa*	2ª Faixa*	3ª Faixa*	4ª Faixa*
A - Administração Central	5,99%	4,06%	3,26%	3,22%
B - Administração Local	8,53%	8,19%	7,63%	6,58%
C - Tributos				
C1 - ISSQN	4,00%	4,00%	4,00%	4,00%
C2 - PIS	0,65%	0,65%	0,65%	0,65%
C3 - COFINS	3,00%	3,00%	3,00%	3,00%
D - Custos Financeiros	0,61%	0,61%	0,61%	0,60%
E - Risco, Garantias e Seguros	0,50%	1,00%	1,50%	2,00%
F - Lucro	9,00%	8,00%	7,00%	6,00%
Total	36,59%	33,25%	31,01%	29,09%

Tabela 2 - Resolução TC Nº 366 de 22/11/2022 – BDI para obras de Saneamento Básico e demais obras.

3. BDI diferenciado para aquisição de materiais e equipamentos:

Os itens de fornecimento de materiais e equipamentos de natureza específica que possam ser fornecidos por empresas com especialidades próprias e

diversas e que representem um percentual significativo do preço global da obra, devem apresentar incidência de taxa de BDI reduzida em relação à taxa aplicada aos demais itens.

Inserir a aquisição de materiais e equipamentos nas planilhas orçamentárias, adotando o valor do material ou equipamento acrescido de um BDI de 15,57%⁴, exclusive eventual parcela referente a CPRB, quando aplicável.



Prefeitura Municipal de Ibatiba

Secretaria Municipal de Administração

Divisão de Engenharia

DETALHAMENTO DO PERCENTUAL DE LEIS SOCIAIS SEM DESONERAÇÃO		
ENCARGOS SOCIAIS E COMPLEMENTARES		
ITEM	DISCRIMINAÇÃO	PERCENTUAL
GUPO A - Encargos Sociais Básicos		%
A.1	INSS	20,00
A.2	FGTS (Art. 27 do Decreto 99.684/90)	8,00
A.3	SESI/SESC (Lei 8.029/90 e Lei 8.036/90)	1,80
A.4	SENAI/SENAC (Lei 8.029/90 e Decreto-Lei 6246/44)	1,30
A.5	SEBRAE (já considerado no item A.3 e A.4)	-
A.6	INCRA (Lei 2.613/55 e Decreto 1.146/70)	0,20
A.7	SALÁRIO-EDUCAÇÃO (Decreto 87.043/82)	2,50
A.8	SEGURO ACIDENTE DO TRABALHO (Lei 8.212/91 e Decreto 3.048/99)	3,00
A.9	SECONCI/medicina do trabalho	1,00
Total do Grupo A:		37,80
GUPO B - Encargos Sociais que Recebem Incidência do Grupo A		%
B.1	Descanso semanal remunerado (Art. 66 da CLT e Art. 7º da CF/88)	17,52
B.2	Feriados (Art. 70 da CLT e Lei 605/49)	3,91
B.3	Auxílio doença e acidente do trabalho (Lei 3.607/60 e Art. 131 da CLT)	0,76
B.4	Licença Paternidade (Art. 7º da CF/88)	0,11
B.5	Faltas legais (Art. 473 da CLT)	0,67
B.6	13º Salário (Lei nº 4090/62)	10,11
B.7	Aviso prévio trabalhado (Art. 7º, inciso XXI da CF/88)	0,34
Total do Grupo B:		33,42
GUPO C - Encargos Sociais que Recebem Incidência do Grupo A		%
C.1	Dispensa sem justa causa (LC 110/01)	5,34
C.2	Férias indenizadas (Art. 129 a 148 da CLT)	11,20
C.3	Aviso prévio indenizado (Art. 7º, inciso XXI da CF/88)	11,29
C.4	FGTS sobre aviso prévio indenizado (Súmula 305 TST)	0,90
C.5	INSS sobre aviso prévio indenizado (Decreto 6.727/09)	2,26
Total do Grupo C:		30,99
GUPO D - Reincidência dos Encargos Sociais Básicos		%
D.1	Incidência do grupo A sobre o grupo B	12,63
Total do Grupo D:		12,63
TOTAL DOS GRUPOS A + B + C + D:		114,84
GUPO E - Encargos Complementares		%
E.1	Refeição / alimentação (Convenção Coletiva do Trabalho 2014/2016)	25,75
E.2	Vale Transporte (Lei nº7418/85 e Decreto 95.247/87)	6,03
E.3	Uniforma / equipamento de segurança (Art. 166 da CLT e NR-18 da Lei nº6.514/77 e Convenção Coletiva do Trabalho 2014/2016)	2,67
E.4	Plano de Saúde (Convenção Coletiva do trabalho 2014/2016)	7,98
Total do Grupo E:		42,43
TOTAL GERAL =		157,27

IBATIBA – ES, 16 de novembro de 2023

BRUNA REBULI MINETE

Engenheira Civil
CREA ES-0044854/D



Prefeitura Municipal de Ibatiba

Secretaria Municipal de Administração
Comissão Permanente de Licitação e Pregoeiro

ANEXO XVI

MEMORIA DE CÁLCULO



setordelicitacaoibatiba@gmail.com

(28) 3543-1654 | www.ibatiba.es.gov.br

Rua: Salomão Fadlalah, nº 255, Centro, Ibatiba-ES | CEP: 29395-000

MEMORIA DE CÁLCULO

REFORMA E AMPLIAÇÃO DA ESCOLA MUNICIPAL DE ENSINO FUNDAMENTAL DAVID GOMES

CONSTRUÇÃO NOVA COZINHA

1.0 SERVIÇOS PRELIMINARES

1.1 Raspagem e limpeza do terreno (manual)

Área não pavimentada

ÁREA
750,00

TOTAL 750,00 M²

1.2 Locação de obra com gabarito de madeira

Área necessária

ÁREA
51,00

TOTAL 51,00 M²

2.0 CANTEIRO DE OBRAS

2.1 Tapume Telha Metálica Ondulada em aço galvanizado 0,50mm Branca h=2,20m, incl. montagem estr. mad.8"x8", c/adeseivo "DER-ES" 60x60cm a cada 10m, incl. faixas pint. esmalte sint. cores azul c/ h=30cm e rosac/ h=10cm (Reaproveitamento 2x)

Isolamento construção nova

COMP.
40,00

TOTAL 40,00 M

2.2 Barracão para depósito de cimento área de 10.90m², de chapa de compensado 12mm e pontaletes 8x8cm, piso cimentado e cobertura de telhas de fibrocimento de 6mm, inclusive ponto de luz, conf. projeto (2 utilizações)

Medidas padrão

ÁREA
10,90

TOTAL 10,90 M²

3.0 MOVIMENTO DE TERRA

3.1 Escavação manual em material de 1a. categoria, até 1.50 m de profundidade

	QUANT.	PROFUNDIDADE	COMP.	LARGURA	TOTAL
Sapatas 60x85 cm	4,00	1,50	0,95	0,70	3,99
Sapatas 85x95cm	2,00	1,50	0,95	1,05	2,99
Sapatas 80x90 cm	4,00	1,50	0,90	1,00	5,40
Baldrame	1,00	0,50	40,20	0,25	5,03

TOTAL 17,41 M³

3.2 Apiloamento do fundo de vala com maço de 30 a 60kg

	QUANT.	x	COMP.	LARGURA	TOTAL
Sapatas 60x85 cm	4,00		0,95	0,70	2,66
Sapatas 85x95cm	2,00		0,95	1,05	2,00
Sapatas 80x90 cm	4,00		0,90	1,00	3,60
Baldrame	1,00		40,20	0,25	10,05

TOTAL 18,31 M²

3.3 Reaterro apiloado de cavas de fundação, em camadas de 20 cm

	QUANT.	PROFUNDIDADE	COMP.	LARGURA	TOTAL
Sapatas 60x85 cm	4,00	1,50	0,95	0,70	3,99
Sapatas 85x95cm	2,00	1,50	0,95	1,05	2,99
Sapatas 80x90 cm	4,00	1,50	0,90	1,00	5,40
Baldrame	1,00	0,50	40,20	0,25	5,03

TOTAL 17,41 M³

4.0 FUNDAÇÕES

4.1 Fôrma de chapa compensada resinada 12mm, levando-se em conta a utilização 3 vezes (incluído o material, corte, montagem, escoramento e desfôrma)

Projeto estrutural **TOTAL**
63,80

TOTAL 63,80 M²

4.2 Fornecimento, preparo e aplicação de concreto magro com consumo mínimo de cimento de 250 kg/m³ (brita 1 e 2) - (5% de perdas já incluído no custo)

	QUANT.	PROFUNDIDADE	COMP.	LARGURA	TOTAL
Sapatas 60x85 cm	4,00	0,05	0,95	0,70	0,13
Sapatas 85x95cm	2,00	0,05	0,95	1,05	0,10
Sapatas 80x90 cm	4,00	0,05	0,90	1,00	0,18
Baldrame	1,00	0,05	40,20	0,25	0,50

TOTAL 0,92 M³

4.3 Fornecimento e aplicação de concreto USINADO Fck=25 MPa - considerando lançamento MANUAL para INFRA-ESTRUTURA (5% de perdas já incluído no custo)

Projeto estrutural **TOTAL**
5,00

TOTAL 5,00 M³

4.4 Fornecimento, dobragem e colocação em fôrma, de armadura CA-50 A média, diâmetro de 6.3 a 10.0 mm

Projeto estrutural **TOTAL**
57,80

TOTAL 57,80 KG

5.0 SUPER-ESTRUTURA

5.1 Fôrma de chapa compensada resinada 12mm, levando-se em conta a utilização 3 vezes (incluído o material, corte, montagem, escoramento e desfôrma)

Projeto estrutural **TOTAL**
111,70

TOTAL 111,70 M²

5.2 Fornecimento e aplicação de concreto USINADO Fck=25 MPa - considerando lançamento MANUAL para INFRA-ESTRUTURA (5% de perdas já incluído no custo)

Projeto estrutural **TOTAL**
7,00

TOTAL 7,00 M³

5.3 Fornecimento, dobragem e colocação em fôrma, de armadura CA-50 A média, diâmetro de 6.3 a 10.0 mm

Projeto estrutural **TOTAL**
454,60

TOTAL 454,60 KG

5.4 Fornecimento, dobragem e colocação em fôrma, de armadura CA-60 B fina, diâmetro de 4.0 a 7.0mm

Projeto estrutural **TOTAL**
246,50

TOTAL 246,50 KG

6.0 PAREDES E PAINÉIS			
6.1 Verga/contraverga reta de concreto armado 10 x 5 cm, Fck = 15 MPa, inclusive forma, armação e desforma			
		COMP.	
Vergas		8,30	
Contraverga		4,30	
		TOTAL	12,60 M
6.2 Alvenaria de blocos cerâmicos 10 furos 10x20x20cm, assentados c/argamassa de cimento, cal hidratada CH1 e areia traço 1:0,5:8, esp. das juntas 12mm e esp. das paredes s/revestimento, 10cm (bloco comprado na fábrica, posto obra)			
		TOTAL	
Projeto arquitetônico		121,68	
		TOTAL	121,68 M²
7.0 ESQUADRIAS			
7.1 Kit de porta de madeira para pintura, semi-oca (leve ou média), padrão popular, 80x210cm, espessura de 3,5 cm, itens inclusos: dobradiças, montagem e instalação do batente, fechadura com execução do furo - fornecimento e instalação. AF_12/2019			
		QUANT.	
Projeto arquitetônico		3,00	
		TOTAL	3,00 UND.
7.2 Grade de ferro em barra chata, inclusive chumbamento			
		QUANT.	
Projeto arquitetônico		14,10	
		TOTAL	14,10 M²
7.3 Janela de correr para vidro em alumínio anodizado cor natural, linha 25, completa, incl. puxador com tranca, alizar, caixilho e contramarco, exclusive vidro			
		QUANT.	
Projeto arquitetônico		5,25	
		TOTAL	5,25 M²
7.4 Janela tipo maxim-ar para vidro em alumínio anodizado natural, linha 25, completa, incl. puxador com tranca, caixilho, alizar e contramarco, exclusive vidro			
		QUANT.	
Projeto arquitetônico		1,96	
		TOTAL	1,96 M²
8.0 VIDROS E ESPELHOS			
8.1 Vidro plano transparente liso, com 4 mm de espessura			
		QUANT.	
Quantitativo janelas correr e maxim-ar		7,21	
		TOTAL	7,21 M²
9.0 COBERTURA			
9.1 Telhamento com telha metálica termoacústica E = 30 mm , com até 2 águas, incluso içamento. AF_07/2019			
		ÁREA	
Projeto arquitetônico		260,00	
		TOTAL	260,00 M²

9.2	Fabricação e instalação de tesoura inteira em aço, vão de 12m, para telha ondulada de fibrocimento, metálica, plástica ou termoacústica, incluso içamento. AF_12/2015		
Projeto arquitetônico		QUANT. 8,00	
		TOTAL	8,00 UND.
9.3	Trama de aço composta por terças para telhados de até 2 águas para telha ondulada de fibrocimento, metálica, plástica ou termoacústica, incluso transporte vertical. AF_07/2019		
Área de telhado		ÁREA 260,00	
Cobertura de ligação entre edificações		34,50	
		TOTAL	294,50 M²
9.4	Telhamento com telha ondulada de fibra de vidro E = 0,6 mm, para telhado com inclinação maior que 10°, com até 2 águas, incluso içamento. AF_07/2019		
Cobertura de ligação entre edificações		ÁREA 34,50	
		TOTAL	34,50 M²
9.5	Pilar metálico perfil laminado ou soldado em aço estrutural, com conexões soldadas, inclusos mão de obra, transporte e içamento utilizando guindaste - Fornecimento e instalação. AF_01/2020_PA		
Cobertura nova cozinha		QUANT. 204,00	
Cobertura de ligação entre edificações		24,00	
		TOTAL	228,00 KG
9.6	Viga metálica em perfil laminado ou soldado em aço estrutural, com conexões soldadas, inclusos mão de obra, transporte e içamento utilizando guindaste - Fornecimento e instalação. AF_01/2020_PA		
Cobertura nova cozinha		QUANT. 164,00	
Cobertura de ligação entre edificações		29,00	
		TOTAL	193,00 KG
9.7	Calha em chapa galvanizada com largura de 40 cm		
Cobertura nova cozinha		QUANT. 40,00	
Cobertura de ligação entre edificações		11,50	
		TOTAL	51,50 M
10.0	IMPERMEABILIZAÇÃO		
10.1	Índice de imperme.c/ manta asfáltica atendendo NBR 9952, asfalto polimerizado esp.3mm, reforç.c/ filme int. polietileno, regul. base c/ arg.1:4 esp.mín.15mm, proteção mec. arg.1:4 esp.20mm e juntas dilat.		
Cobertura de ligação entre edificações		COMP. 5,75	
		TOTAL	5,75 M²
10.2	Impermeabilização, empregando argamassa de cimento e areia sem peneirar no traço 1:3 com aditivo impermeabilizado tipo sika 1 ou equivalente, espessura de 2 cm		
Área de forma + 25%		ÁREA 79,75	
		TOTAL	79,75 M²

11.0 TETOS E FORROS**11.1 Reboco tipo paulista de argamassa de cimento, cal hidratada CH1 e areia lavada traço 1:0.5:6, espessura 25 mm**

	ÁREA
Cozinha	20,60
Cantina	11,55
Despensa	10,97
TOTAL	43,12 M²

12.0 REVESTIMENTOS DE PAREDE**12.1 Chapisco de argamassa de cimento e areia média ou grossa lavada, no traço 1:3, espessura 5 mm**

	QUANT.	x	COMP.	x	ALTURA	=	ÁREA
Paredes na horizontal	8,00	x	3,85	x	3,00	=	92,40
Paredes na vertical	4,00	x	11,80	x	3,00	=	141,60
Depósito de gás	4,00	x	0,80	x	1,80	=	5,76
TOTAL							239,76 M²

12.2 Cerâmica 10 x 10 cm, marcas de referência Eliane, Cecrisa ou Portobello, nas cores branco ou areia, com rejunte esp. 0.5 cm, empregando argamassa colante

	QUANT.	x	COMP.	x	ALTURA	=	ÁREA
Paredes na horizontal	4,00	x	3,85	x	3,00	=	46,20
Paredes na vertical	2,00	x	5,35	x	3,00	=	32,10
Paredes na vertical	2,00	x	3,00	x	3,00	=	18,00
TOTAL							96,30 M²

12.3 Emboço de argamassa de cimento, cal hidratada CH1 e areia média ou grossa lavada no traço 1:0.5:6, espessura 20 mm

	QUANT.	x	COMP.	x	ALTURA	=	ÁREA
Paredes na horizontal	4,00	x	3,85	x	3,00	=	46,20
Paredes na vertical	2,00	x	5,35	x	3,00	=	32,10
Paredes na vertical	2,00	x	3,00	x	3,00	=	18,00
TOTAL							96,30 M²

12.4 Reboco tipo paulista de argamassa de cimento, cal hidratada CH1 e areia média ou grossa lavada no traço 1:0.5:6, espessura 25 mm

	QUANT.	x	COMP.	x	ALTURA	=	ÁREA
Paredes na horizontal	2,00	x	3,85	x	3,00	=	23,10
Paredes na vertical	2,00	x	2,85	x	3,00	=	17,10
Depósito de gás	4,00	x	0,80	x	1,80	=	5,76
Paredes externas	1,00	x	31,30	x	3,30	=	103,29
TOTAL							149,25 M²

13.0 PISOS**13.1 Execução de passeio (calçada) ou piso de concreto com concreto moldado in loco, usinado, acabamento convencional, espessura 8 cm, armado. AF_08/2022**

	ÁREA
Nova área de construída	51,00
TOTAL	51,00 M²

13.2 Execução de passeio (calçada) ou piso de concreto com concreto moldado in loco, usinado, acabamento convencional, espessura 6 cm, armado. AF_08/2022

	ÁREA
Nova área de construída	87,00
TOTAL	87,00 M²

13.3	Piso cimentado liso com 1.5 cm de espessura, de argamassa de cimento e areia no traço 1:3 e juntas plásticas em quadros de 1 m	
Nova área de construída		ÁREA 87,00
TOTAL		87,00 M²
13.4	Piso cerâmico esmaltado, PEI 5, acabamento semibrilho, dim. 45x45cm, ref. de cor CARGO PLUS WHITE Eliane/equiv. assentado com argamassa de cimento colante, inclusive rejuntamento	
Nova área de construída		ÁREA 51,00
TOTAL		51,00 M²
14.0	DEGRAUS, RODAPÉS, SOLEIRAS E PEITORIS	
14.1	Rodapé de cerâmica PEI-3, assentado com argamassa de cimento cola h = 7.0 cm, inclusive rejuntamento com cimento branco	
Dispensa		COMP 13,40
TOTAL		13,40 M
14.2	Soleira de granito cinza, espessura 3 cm e largura de 3 cm, conforme detalhe em projeto	
Portas de 80 cm		COMP 2,40
TOTAL		2,40 M
14.3	Peitoril de granito cinza polido, 15 cm, esp. 3cm	
Janela de servir - cozinha		COMP 2,00
Janela de servir - cantina		1,50
TOTAL		3,50 M
15.0	INSTALAÇÕES HIDROSSANITÁRIAS	
15.1	Ponto de água fria (lavatório, tanque, pia de cozinha, etc...)	
Cozinha		QUANT. 2,00
Cantinha		1,00
TOTAL		3,00 PT
15.2	Ponto para esgoto secundário (pia, lavatório, mictório, tanque, bidê, etc...)	
Cozinha		QUANT. 2,00
Cantinha		1,00
TOTAL		3,00 PT
15.3	Ponto para caixa sifonada, inclusive caixa sifonada pvc 150x150x50mm com grelha em pvc	
Cozinha		QUANT. 1,00
Cantinha		1,00
TOTAL		2,00 PT
15.4	Caixa de gordura de alv. bloco concreto 9x19x39cm, dim.60x60cm e Hmáx=1m, com tampa em concreto esp.5cm, lastro concreto esp.10cm, revestida intern. c/ chapisco e reboco impermeab, escavação, reaterro e parede interna em concreto	

Quantidade total		QUANT.	1,00
		TOTAL	1,00 UND.
15.5	Tubo de PVC rígido soldável branco, para esgoto, diâmetro 100mm (4"), inclusive conexões		
Tubulação para saída das calhas		COMP.	18,00
		TOTAL	18,00 M
15.6	Fossa séptica de anéis pré-moldados de concreto, diâmetro 1.20 m, altura útil de 1.70m, completa, incluindo tampa c/visita de 60cm, concreto p/fundo esp.10 cm, e tubo para ligação ao filtro		
Quantidade total		QUANT.	1,00
		TOTAL	1,00 UND.
15.7	Filtro anaeróbio de anéis pré-moldados de concreto, diâmetro de 1.20m, altura útil de 1.80m, completo, incl. tampa c/visita de 60 cm, concreto p/fundo esp.10cm e tubulação de saída de esgoto		
Quantidade total		QUANT.	1,00
		TOTAL	1,00 UND.
16.0	INSTALAÇÕES ELÉTRICAS		
16.1	Quadro de distribuição em PVC para 06 circuitos, inclusive 4 disjuntores monopolares de 15A		
Quantidade total		QUANT.	1,00
		TOTAL	1,00 UND.
16.2	Ponto padrão de luz no teto - considerando eletroduto PVC rígido de 3/4" inclusive conexões (4.5m), fio isolado PVC de 2.5mm2 (16.2m) e caixa PVC 4x4" (1 und)		
Despensa		QUANT.	1,00
Cozinha			1,00
Cantinha externa			1,00
			12,00
		TOTAL	15,00 UND.
16.3	Ponto padrão de tomada 2 pólos mais terra - considerando eletroduto PVC rígido de 3/4" inclusive conexões (5.0m), fio isolado PVC de 2.5mm2 (16.5m) e caixa pvc 4x2" (1 und)		
Despensa		QUANT.	2,00
Cozinha			10,00
Cantinha			6,00
		TOTAL	18,00 UND.
16.4	Ponto padrão de ventilador no teto - considerando eletroduto PVC rígido de 3/4" inclusive conexões (4.5m), fio isolado PVC de 2.5mm2 (21.6m) e caixa PVC 4x4" (1 und)		
Cozinha		QUANT.	1,00
Cantinha			1,00
		TOTAL	2,00 UND.
16.5	Ponto padrão de interruptor de 1 tecla simples e 1 tomada dois pólos mais terra 10A/250V - considerando eletroduto PVC rígido de 3/4" inclusive conexões (4.5m), fio isolado PVC de 2.5mm2 (19.4m) e caixa PVC 4x2" (1 und)		

		QUANT.
Despensa		1,00
Cozinha		1,00
Cantinha		1,00
Externo		1,00
	TOTAL	4,00 UND.

16.6 Ponto padrão de poste para iluminação externa - considerando eletroduto PVC rígido de 3/4" inclusive conexões (7.7m) e fio isolado PVC de 2.5mm2 (25.2.0m)

		QUANT.
Área externa		2,00
	TOTAL	2,00 UND.

16.7 Ponto padrão de interruptor para ventilador - considerando eletroduto PVC rígido de 3/4" inclusive conexões (3.3m), fio isolado PVC de 2.5mm2 (12.0m) e caixa PVC 4x2" (1 und)

		QUANT.
Cozinha		1,00
Cantinha		1,00
	TOTAL	2,00 UND.

17.0 APARELHOS HIDROSSANITÁRIOS

17.1 Bancada de mármore esp. 3cm

		ÁREA
Cozinha		2,20
Cantinha		2,79
	TOTAL	4,99 M²

17.2 Bancada e tanque para painéis em granito cinza andorinha, esp. 2cm, dim. 0.80x1.10m, base de concreto e apoio em alvenaria, frontão h=10cm, incl. válvula e sifão, exclusive torneira, conf. def. Projeto

		QUANT.
TOTAL		1,00
	TOTAL	1,00 UND.

17.3 Torneira pressão cromada, diam. 1/2" para tanque, marcas de referência Fabrimar, Deca ou Docol

		QUANT.
TOTAL		1,00
	TOTAL	1,00 UND.

17.4 Torneira pressão cromada diam. 1/2" para pia, marcas de referência Fabrimar, Deca ou Docol

		QUANT.
TOTAL		2,00
	TOTAL	2,00 UND.

17.5 Registro de gaveta com canopla cromada diam. 25mm (1"), marcas de referência Fabrimar, Deca ou Docol

		QUANT.
TOTAL		1,00
	TOTAL	1,00 UND.

17.6 Cuba em aço inox nº 02(dim.560x340x150)mm, marcas de referência Franke, Strake, tramontina, inclusive válvula de metal 3/2" e sifão cromado 1 x 1/2", excl. torneira

		QUANT.
TOTAL		2,00

TOTAL 2,00 UND.

17.7 Reservatório de polietileno de 1500l, inclusive peça 6x16cm para apoio, exclusive flanges e torneira de bóia

TOTAL QUANT.
1,00

TOTAL 1,00 UND.

17.8 Bebedouro em aço inox coletivo, marcas de referência Fisher, Metalpress ou Mekal, inclusive base de apoio em concreto e fechamento em alvenaria revestida com azulejo, inclusive válvula e sifão, exclusive torneiras

TOTAL QUANT.
1,00

TOTAL 1,00 UND.

18.0 APARELHOS ELÉTRICOS

18.1 Tomada padrão brasileiro linha branca, NBR 14136 2 polos + terra 10A/250V, com placa 4x2"

Quantidade de pontos padrão QUANT.
18,00

TOTAL 18,00 UND.

18.2 Interruptor de uma tecla simples 10A/250V e uma tomada 3 polos 10A/250V, padrão brasileiro, NBR 14136, linha branca, com placa 4x2"

Quantidade de pontos padrão QUANT.
4,00

TOTAL 4,00 UND.

18.3 Interruptor de uma tecla simples 10A/250V, com placa 4x2"

Quantidade de pontos padrão QUANT.
2,00

TOTAL 2,00 UND.

18.4 Ventilador de teto base madeira sem alojamento para luminária, ref. Tron ou equivalente, com comando de interruptor simples, sem dimer para regulagem de velocidade

Quantidade de pontos padrão QUANT.
2,00

TOTAL 2,00 UND.

18.5 Luminária sobrepor compl., corpo ch. aço pintada branca, refletor aletas parabólicas alum.alta pureza e refletância inclusive 2 lâmpadas LED T8 20W temp. de cor 5000k bivolt c/ 1,20m - Ref. CS232AL-N - AMES, 2447 - LUMAVI OU EQUIVALENTE

Quantidade de pontos padrão QUANT.
12,00

TOTAL 12,00 UND.

18.6 Luminária sobrepor compl., corpo ch. aço pintada branca, refletor aletas parabólicas alum.alta pureza e refletância inclusive 2 lâmpadas LED T8 20W temp. de cor 5000k bivolt c/ 1,20m - Ref. CS232AL-N - AMES, 2447 - LUMAVI OU EQUIVALENTE

Quantidade de pontos padrão QUANT.
3,00

TOTAL 3,00 UND.

19.0 PINTURA

19.1 Emassamento de paredes e forros, com duas demãos de massa acrílica, marcas de referência Suvnil, Coral ou Metalatex

Paredes externas	QUANT.	x	COMP.	x	ALTURA	=	ÁREA
	1,00	x	31,30	x	3,30	=	103,29
TOTAL							103,29 M²

19.2 Pintura com tinta acrílica, marcas de referência Suvinil, Coral e Metalatex, inclusive selador acrílico, em paredes e forros, a duas demãos

Paredes externas	QUANT.	x	COMP.	x	ALTURA	=	ÁREA
	1,00	x	31,30	x	3,30	=	103,29
TOTAL							103,29 M²

19.3 Pintura com verniz filtro solar fosco, linha Premium, em madeira, a três demãos, marcas de referência Suvinil, Coral ou Metalatex

Portas	QUANT.	x	LARGURA	x	ALTURA	=	ÁREA
	6,00	x	0,80	x	2,10	=	20,16
TOTAL							20,16 M²

19.4 Pintura com tinta esmalte sintético, marcas de referência Suvinil, Coral ou Metalatex, a duas demãos, inclusive fundo anticorrosivo a uma demão, em metal

Quantidade de grades							ÁREA
							14,10
TOTAL							14,10 M²

19.5 Aplicação de tinta epóxi de alta espessura semibrilhante sobre piso de concreto a três demãos, inclusive selador epóxi a uma demão - Ref. Intergard 2005 e 2001 - Internacional ou equivalente

Piso de cimentado liso							ÁREA
							87,00
TOTAL							87,00 M²

MEMORIA DE CÁLCULO

REFORMA E AMPLIAÇÃO DA ESCOLA MUNICIPAL DE ENSINO FUNDAMENTAL DAVID GOMES

REFORMA PRÉDIO EXISTENTE

1.0 CANTEIRO DE OBRAS

1.1 Placa de obra nas dimensões de 2.0 x 4.0 m, padrão DER

	COMP.	x	ALTURA	=	TOTAL
Tamanho padrão	4,00	x	2,00	=	8,00

TOTAL 8,00 M²

1.2 Locação de andaime metálico para trabalho em fachada de edifício (aluguel de 1 m² por 1 mês) inclusive frete, montagem e desmontagem

	ÁREA
Área necessária	30,00

TOTAL 30,00 M²

1.3 Fornecimento e instalação de proteção para andaime fachadeiro considerando plataforma, rodapé e guarda corpo em madeira, inclusive entelamento, conforme NR-18 (medido por m2 de fachada)

	COMP.	x	ALTURA	=	TOTAL
Área de fachada	45,47	x	6,60	=	300,10

TOTAL 300,10 M²

2.0 DEMOLIÇÕES E RETIRADAS

2.1 Demolição de piso revestido com cerâmica inclusive lastro de concreto

	ÁREA
TÉRREO	
Sala multimeio	45,72
Corredor 01	41,32
Corredor 02	35,48
Refeitório	245,12
Sala de planejamento	46,28
Sala dos professores	45,63
Escada	15,09
Sala 13	43,28
Sala atend. Especializado	37,73
Sala 14	54,07
Cozinha atual	14,59
Despensa atual	10,28
Cantina atual	11,12
Almoxarifado	21,48
Biblioteca atual	14,73
Diretoria atual + banheiro	26,48
Sala das serventes	13,26
Sala	15,10
Secretaria	26,62
Sala de arquivo	26,62
1º ANDAR	
Sala de vídeo	25,76
Sala 01	54,22
Sala 02	53,65
Sala 03	54,01

Sala 04	54,01
Sala	26,65
Biblioteca	26,65
Sala 05	54,22
Sala 06	53,95
Sala 07	54,41
Sala 08	54,38
Sala 09	45,91
Sala 10	45,91
Sala 11	53,58
Sala 12	53,58
Corredor	133,07

TOTAL 1633,96 M²

2.2 Retirada de grades, gradis, alambrados, cercas e portões

	QUANT.	x	LARGURA	x	ALTURA	=	TOTAL
Portão entrada	1,00	x	1,60	x	2,05	=	3,28
Portão acesso igreja	1,00	x	3,00	x	2,00	=	6,00
Grades cozinha e cantina	2,00	x	1,50	x	1,50	=	4,50
Grades banheiro antiga diretoria	1,00	x	0,90	x	0,90	=	0,81

TOTAL 14,59 M²

2.3 Retirada de pintura antiga a base de PVA (paredes)

	PERÍMETRO	x	ALTURA	=	TOTAL
TÉRREO					
Exterior da escola	138,60	x	6,50	x	900,90
Muro	215,20	x	2,20	x	473,44
Sala multimeio	27,63	x	2,63	x	72,67
Almoxarifado	21,35	x	2,63	x	56,15
Biblioteca atual	15,42	x	2,63	x	40,55
Corredor 01	39,78	x	1,43	x	56,89
Corredor 02	34,17	x	1,43	=	48,86
Patio	39,79	x	1,43	x	56,90
Sala de planejamento	27,29	x	1,43	x	39,02
Sala dos professores	28,95	x	1,43	x	41,40
Diretoria atual	22,64	x	2,63	x	59,54
Sala das serventes	15,57	x	2,63	x	40,95
Escada	15,58	x	1,43	x	22,28
Sala	15,59	x	2,63	=	41,00
Secretaria	21,93	x	2,63	x	57,68
Sala de arquivo	21,89	x	2,63	x	57,57
Sala 13	26,46	x	1,43	x	37,84
Sala atend. Especializado	24,95	x	1,43	x	35,68
Sala 14	29,42	x	1,43	x	42,07
1º ANDAR					
Sala de vídeo	21,63	x	2,63	x	56,89
Sala 01	29,24	x	1,43	x	41,81
Sala 02	29,30	x	1,43	x	41,90
Sala 03	29,18	x	1,43	x	41,73
Sala 04	29,40	x	1,43	x	42,04
Sala	21,98	x	1,43	x	31,43
Biblioteca	21,97	x	1,43	=	31,42
Sala 05	29,47	x	1,43	x	42,14
Sala 06	29,38	x	1,43	x	42,01
Sala 07	29,51	x	1,43	x	42,20
Sala 08	29,50	x	1,43	x	42,19
Sala 09	27,21	x	1,43	x	38,91

Sala 10	26,98	x	1,43	x	38,58
Sala 11	29,28	x	1,43	=	41,87
Sala 12	29,28	x	1,43	x	41,87
Corredor	114,27	x	1,43	x	163,41

TOTAL 2961,79 M²

2.4 Demolição de alvenaria

	LARGURA	x	COMP.	x	ALTURA	=	TOTAL
Estante	0,15	x	7,33	x	1,00	=	1,10
Portão de entrada	0,15	x	2,00	x	2,20	=	0,66
Parede entre almoxarifado e despensa	0,15	x	2,95	x	2,63	=	1,16
Cozinha e cantina						=	1,47
Banheiro sala diretoria	0,15	x	2,40	x	2,63	=	0,95
Tanque área externa	0,15	x	2,00	x	0,85	=	0,26
Abertura janela nova coordenação	0,15	x	2,05	x	1,55	=	0,48

TOTAL 6,07 M³

2.5 Retirada de revestimento antigo em reboco

	COMP.	x	ALTURA	=	TOTAL
Fachada prédio	138,60	x	6,60	=	914,76
Muro	215,20	x	2,20	=	473,44
Cozinha e cantina				=	62,61
Despensa				=	21,29
Banheiro sala diretoria	2,10	x	2,63	=	5,52

TOTAL 1477,63 M²

2.6 Retirada de esquadrias metálicas

	QUANT.	x	LARGURA	x	ALTURA	=	TOTAL
Janelas 3,55m	34,00	x	3,55	x	1,50	=	181,05
Janelas 3,00m	8,00	x	3,00	x	1,50	=	36,00
Janelas 2,30m	6,00	x	2,30	x	1,50	=	20,70
Báscula	2,00	x	0,90	x	0,90	=	1,62

TOTAL 239,37 M²

2.7 Retirada de caixa d'água de fibrocimento, inclusive tubulação de ligação

	QUANT.
Quantidade total	1,00

TOTAL 1,00 UND.

2.8 Demolição manual de concreto armado (EMOP 05.001.033)

	TOTAL
Prateleiras antiga despensa	0,36
Prateleiras antiga cozinha e cantina	0,12

TOTAL 0,49 M³

2.9 Demolição de revestimento com azulejos

	TOTAL
Banheiro antiga sala diretoria	5,52
Paredes antiga cozinha e cantina	62,61
Paredes antiga despensa	21,29

TOTAL 89,43 M²

2.10 Demolição de piso, soleira, peitoris e escadas em mármore ou granito, exclusive regularização

	TOTAL
Banheiro antiga sala diretoria	0,01
Antiga cozinha e cantina	2,11
Antiga despensa	0,64

TOTAL 2,76 M²

2.11 Refirada de alizar de madeira

	TOTAL
Banheiro antiga sala diretoria	4,80
Antiga cozinha e cantina	10,00
Antiga despensa	5,00
Secretaria	5,00
Biblioteca	5,00
Salas de aula	71,20

TOTAL 101,00 M

2.12 Refirada de portas e janelas de madeira, inclusive batentes

	TOTAL
Banheiro antiga sala diretoria	1,26
Antiga cozinha e cantina	3,36
Antiga despensa	1,68
Secretaria	1,68
Biblioteca	1,68
Salas de aula	26,04

TOTAL 35,70 M²

2.13 Refirada de pontos elétricos (luminárias, interruptores e tomadas)

	TOTAL
Banheiro antiga sala diretoria	4,00
Antiga cozinha e cantina	4,00
Antiga despensa	2,00

TOTAL 10,00 UND.

2.14 Refirada de bancada de pia

	TOTAL
Antiga cozinha e cantina	3,58

TOTAL 3,58 M²

2.15 Refirada de torneiras e registros

	TOTAL
Banheiro antiga sala diretoria	2,00
Antiga cozinha e cantina	5,00

TOTAL 7,00 UND.

2.16 Remoção de telha ondulada de fibrocimento, inclusive cumeeira

	TOTAL
Cobertura da escola	950,00

TOTAL 950,00 M²

3.0 ESTRUTURAS

3.1 Fôrma em chapa de madeira compensada plastificada 12mm para estrutura em geral, 5 reaproveitamentos, reforçada com sarrafos de madeira 2.5x10cm (incl material, corte, montagem, escoras em eucalipto e desforma)

Estante sala arquivo **ÁREA**
14,66

TOTAL 14,66 M²

3.2 Fornecimento, dobragem e colocação em fôrma, de armadura CA-50 A média, diâmetro de 6.3 a 10.0 mm

Estante sala arquivo (diâmetro 6.3 mm) **QUANT.**
5,29
Estante sala arquivo (diâmetro 8.0 mm) 1,08

TOTAL 6,37 KG

3.3 Fornecimento, dobragem e colocação em fôrma, de armadura CA-60 B fina, diâmetro de 4.0 a 7.0mm

Estante sala arquivo (diâmetro 4.3 mm) **QUANT.**
6,10

TOTAL 6,10 KG

3.4 Fornecimento e aplicação de concreto USINADO Fck=25 MPa - considerando BOMBEAMENTO (5% de perdas já incluído no custo) (6% de taxa p/concr.bombeavel)

Estante sala arquivo **QUANT.**
1,57

TOTAL 1,57 M³

4.0 PAREDES E PAINÉIS

4.1 Alvenaria de blocos cerâmicos 10 furos 10x20x20cm, assentados c/argamassa de cimento, cal hidratada CH1 e areia traço 1:0,5:8, esp. das juntas 12mm e esp. das paredes s/revestimento, 10cm (bloco comprado na fábrica, posto obra)

	QUANT.	x	LARGURA	x	ALTURA	=	TOTAL
Fechamento janelas	44,00	x	1,10	x	1,50	=	72,60
Fech. Porta antiga despensa - cozinha	1,00	x	0,80	x	2,10	=	1,68
Transformação cozinha - cantina						=	11,97
Fech. bscula banh. antiga diretoria	1,00	x	0,90	x	0,90	=	0,81

TOTAL 87,06 M²

4.2 Fornecimento e instalao de divisrias novas com acabamento de chapa de fibra de madeira, sistema de montagem simplificado, espessura de 35mm e miolo em colmia no padro painel/painel

Sala para os pedagogos **COMP.** **x** **ALTURA** **=** **TOTAL**
12,33 x 2,63 = 32,43

TOTAL 32,43 M²

4.3 Fornecimento e instalao de porta para divisria de 80 X 210 cm incluindo dobradias e fechadura interna

Sala para os pedagogos	QUANT.	3,00
TOTAL		3,00 UND.

5.0 ESQUADRIAS

5.1 Kit de porta de madeira para pintura, semi-oca (leve ou média), padrão popular, 80x210cm, espessura de 3,5 cm, itens inclusos: dobradiças, montagem e instalação do batente, fechadura com execução do furo - fornecimento e instalação. AF_12/2019

Biblioteca	QUANT.	1,00
Secretaria	1,00	
Nova sala de coordenação	1,00	
Nova sala de direção	1,00	
TOTAL		4,00 UND.

5.2 Portão de ferro de correr em barra chata, inclusive chumbamento

	COMP.	x	ALTURA	=	TOTAL
Portão de entrada (muro)	3,50	x	2,20	=	7,70
Portão lateral (acesso igreja)	3,00	x	2,00	=	6,00
TOTAL					13,70 M²

5.3 Grade de ferro em barra chata, inclusive chumbamento

	QUANT.	x	LARGURA	x	ALTURA	=	TOTAL
Grades janelas térreo	17,00	x	2,50	x	1,50	=	63,75
TOTAL							63,75 M²

5.4 Janela tipo maxim-ar para vidro em alumínio anodizado natural, linha 25, completa, incl. puxador com tranca, caixilho, alizar e contramarco, exclusive vidro

	QUANT.	x	LARGURA	x	ALTURA	=	TOTAL
Banheiro sala das serventes	1,00	x	0,90	x	0,90	=	0,81
TOTAL							0,81 M²

5.5 Janela de correr para vidro em alumínio anodizado cor natural, linha 25, completa, incl. puxador com tranca, alizar, caixilho e contramarco, exclusive vidro

	QUANT.	x	LARGURA	x	ALTURA	=	TOTAL
Janelas 2,50x1,50 m	36,00	x	2,50	x	1,50	=	135,00
Janelas 2,00 x 1,50 m	10,00	x	2,00	x	1,50	=	30,00
Janelas 2,30 x 1,50 m	4,00	x	2,30	x	1,50	=	13,80
Janelas 3,50 x 1,50 m	1,00	x	3,50	x	1,50	=	5,25
Nova sala de coordenação	1,00	x	2,00	x	1,50	=	3,00
TOTAL							187,05 M²

5.6 Kit de porta de madeira para pintura, semi-oca (leve ou média), padrão popular, 70x210cm, espessura de 3,5cm, itens inclusos: dobradiças, montagem e instalação do batente, fechadura com execução do furo - Fornecimento e instalação. AF_12/2019

Banheiro nova diretoria	QUANT.	1,00
TOTAL		1,00 UND.

5.7	Porta em madeira de Lei tipo Angelim Pedra ou equiv. c/ enchimento em madeira de 1ª qualidade esp. 30mm, com visor de vidro, inclusive alizares, dobradiças e fechaduras externas em latão cromado La Fonte/equiv. exclusive marco, nas dimensões: 0.90 x 2.10 m		
Salas de aula (1º andar)		QUANT. 12,00	
		TOTAL	12,00 UND.
5.8	Porta em madeira de Lei tipo Angelim Pedra ou equiv. c/ enchimento em madeira de 1ª qualidade esp. 30mm, com visor de vidro, inclusive alizares, dobradiças e fechaduras externas em latão cromado La Fonte/equiv. exclusive marco, nas dimensões: 0.80 x 2.10 m		
Salas de aula (térreo)		QUANT. 2,00	
		TOTAL	2,00 UND.
5.9	Marco de madeira de lei de 1ª (Peroba, Ipê, Angelim Pedra ou equivalente) com 15x3 cm de batente, nas dimensões de 0.80 x 2.10 m		
Salas de aula (térreo)		QUANT. 2,00	
		TOTAL	2,00 UND.
5.10	Marco de madeira de lei de 1ª (Peroba, Ipê, Angelim Pedra ou equivalente) com 15 x 3 cm de batente, nas dimensões de 0.90 x 2.10 m		
Salas de aula (1º andar)		QUANT. 12,00	
		TOTAL	12,00 UND.
5.11	Substituição de fechadura com maçaneta tipo alavanca e chave yale		
Portas que não foram substituídas		QUANT. 16,00	
		TOTAL	16,00 UND.
6.0	VIDROS E ESPELHOS		
6.1	Instalação de vidro liso incolor, E = 6 mm, em esquadria de alumínio ou PVC, fixado com baguete. AF_01/2021_PS		
Quantidade de janelas e báculos		QUANT. 187,86	
		TOTAL	187,86 M²
7.0	SISTEMA DE COBERTURA		
7.1	Rufo de chapa metálica nº 26 com largura de 30 cm		
Cobertura da entrada		COMP. 15,00	
		TOTAL	15,00 M
7.2	Chapim sobre muros lineares, em granito ou mármore, L = 25 cm, assentado com argamassa 1:6 com aditivo. AF_11/2020		
Muro		COMP. 215,20	

TOTAL 215,20 M

7.3 Telhamento com telha cerâmica capa-canal, tipo plan, com mais de 2 águas, incluso transporte vertical. AF_07/2019

	COMP.	x	LARGURA	=	TOTAL
Cobertura nova da escola	54,00	x	20,00	=	1080,00

TOTAL 1080,00 M²

7.4 Trama de madeira composta por ripas, caibros e terças para telhados de mais que 2 águas para telha cerâmica capa-canal, incluso transporte vertical. AF_07/2019

	COMP.	x	LARGURA	=	TOTAL
Cobertura nova da escola	54,00	x	20,00	=	1080,00

TOTAL 1080,00 M²

7.5 Calha em chapa de aço galvanizado número 24, desenvolvimento de 50cm, incluso transporte vertical. AF_07/2019

	COMP.
Cobertura da escola	154,00
Cobertura da entrada	15,00

TOTAL 169,00 M

7.6 Cumeeira e espigão para telha cerâmica emboçada com argamassa traço 1:2:9 (cimento, cal e areia), para telhados com mais de 2 águas, incluso transporte vertical. AF_07/2019

	COMP.
Cobertura da escola	94,00

TOTAL 94,00 M

8.0 TETOS E FORROS

8.1 Forro de gesso acabamento tipo liso

	COMP.	x	LARGURA	=	TOTAL
Acesso para a cobertura	4,00	x	4,00	=	16,00

TOTAL 16,00 M²

9.0 REVESTIMENTOS

9.1 Reboco tipo paulista de argamassa de cimento, cal hidratada CH1 e areia média ou grossa lavada no traço 1:0.5:6, espessura 25 mm

	COMP.	x	ALTURA	=	TOTAL
Fachada prédio	138,60	x	6,00	=	831,60
Muro	430,40	x	2,20	=	946,88
Antiga despensa				=	21,29
Antiga cozinha e cantina				=	72,54
Demolição banheiro antiga diretoria				=	5,52

TOTAL 1877,83 M²

9.2 Chapisco de argamassa de cimento e areia média ou grossa lavada, no traço 1:3, espessura 5 mm

	COMP.	x	ALTURA	=	TOTAL
Antiga despensa				=	21,29
Antiga cozinha e cantina				=	77,10
Demolição banheiro antiga diretoria				=	5,52

TOTAL 103,91 M²

9.3 Emboço de argamassa de cimento, cal hidratada CH1 e areia média ou grossa lavada no traço 1:0.5:6, espessura 20 mm

	COMP.	x	ALTURA	=	TOTAL
Antiga cozinha e cantina (banheiro)				=	4,56

TOTAL 4,56 M²

9.4 Cerâmica 10 x 10 cm, ref Camburi branco Eliane, Cecrisa ou Portobello, empregando argamassa colante, inclusive rejuntamento junta plus cinza claro esp. 3 mm

	COMP.	x	ALTURA	=	TOTAL
Antiga cozinha e cantina (banheiro)				=	4,56
Pastilhas que estiverem faltando				=	15,00

TOTAL 19,56 M²

10.0 PISOS

10.1 Rejuntamento empregando argamassa para rejunte, esp. 5mm

	PERÍMETRO	x	ALTURA	=	TOTAL
TÉRREO					
Corredor 01	39,78	x	1,30	x	51,71
Corredor 02	34,17	x	1,30	x	44,42
Patio	39,79		1,30	=	51,73
Sala de planejamento	27,29		1,30	=	35,48
Sala dos professores	28,95	x	1,30	x	37,64
Escada	15,58	x	1,30	x	20,25
Sala 13	26,46		1,30	=	34,40
Sala atend. Especializado	24,95		1,30	=	32,44
Sala 14	29,42		1,30	=	38,25
1º ANDAR					
Sala 01	29,24	x	1,30	x	38,01
Sala 02	29,30	x	1,30	x	38,09
Sala 03	29,18		1,30	=	37,93
Sala 04	29,40		1,30	=	38,22
Sala	21,98	x	1,30	x	28,57
Biblioteca	21,97	x	1,30	x	28,56
Sala 05	29,47		1,30	=	38,31
Sala 06	29,38		1,30	=	38,19
Sala 07	29,51		1,30	=	38,36
Sala 08	29,50		1,30	=	38,35
Sala 09	27,21	x	1,30	x	35,37
Sala 10	26,98	x	1,30	x	35,07
Sala 11	29,28		1,30	=	38,06
Sala 12	29,28		1,30	=	38,06
Corredor	114,27		1,30	=	148,55

TOTAL 1004,04 M²

10.2 Regularização de base p/ revestimento cerâmico, com argamassa de cimento e areia no traço 1:5, espessura 3cm

	ÁREA
TÉRREO	
Sala multimeio	45,72
Corredor 01	41,32
Corredor 02	35,48
Refeitório	245,12

Sala de planejamento	46,28
Sala dos professores	45,63
Escada	15,09
Sala 13	43,28
Sala atend. Especializado	37,73
Sala 14	54,07
Cozinha atual	14,59
Despensa atual	10,28
Cantina atual	11,12
Almoxarifado	21,48
Biblioteca atual	14,73
Diretoria atual + banheiro	26,48
Sala das serventes	13,26
Sala	15,10
Secretaria	26,62
Sala de arquivo	26,62

1º ANDAR

Sala de vídeo	25,76
Sala 01	54,22
Sala 02	53,65
Sala 03	54,01
Sala 04	54,01
Sala	26,65
Biblioteca	26,65
Sala 05	54,22
Sala 06	53,95
Sala 07	54,41
Sala 08	54,38
Sala 09	45,91
Sala 10	45,91
Sala 11	53,58
Sala 12	53,58
Corredor	133,07

TOTAL 1633,96 M²

10.3

Piso cerâmico esmaltado, PEI 5, acabamento semibrilho, dim. 45x45cm, ref. de cor CARGO PLUS WHITE Eliane/equiv. assentado com argamassa de cimento colante, inclusive rejuntamento

	ÁREA
Cozinha atual	14,59
Despensa atual	10,28
Cantina atual	11,12
Almoxarifado	21,48
Biblioteca atual	14,73
Diretoria atual + banheiro	26,48
Sala das serventes	13,26
Sala	15,10
Secretaria	26,62
Sala de arquivo	26,62

TOTAL 180,28 M²

10.4

Peitoril de granito cinza polido, 15 cm, esp. 3cm

	QUANT.	x	COMP.	=	TOTAL
Janelas 2,50x1,50 m	36,00	x	2,50	=	90,00
Janelas 2,00 x 1,50 m	10,00	x	2,00	=	20,00
Janelas 2,30 x 1,50 m	4,00	x	2,30	=	9,20
Janelas 3,50 x 1,50 m	1,00	x	3,50	=	3,50
Nova sala de coordenação	1,00	x	2,00	=	2,00

TOTAL 124,70 M

10.5 Soleira de granito esp. 2 cm e largura de 15 cm

Atiga cozinha e cantina

QUANT
2,30

TOTAL 2,30 M

10.6 Rodapé de granito cinza esp. 2cm, h=7cm, assentado com argamassa de cimento, cal hidratada CH1 e areia no traço 1:0,5:8, incl. rejuntamento com cimento branco

Atiga cozinha e cantina
Atiga despensa

QUANT
27,76
28,66

TOTAL 56,42 M

10.7 Piso em granilite, mármore ou granitina em abientes internos, com espessura de 8 mm, incluso mistura em betoneira, colocação das juntas, aplicação do piso, 4 polimentos com polítriz, estucamento, selador e cera. AF_06/2022

	ÁREA
TÉRREO	
Sala multimeio	45,72
Corredor 01	41,32
Corredor 02	35,48
Refeitório	245,12
Sala de planejamento	46,28
Sala dos professores	45,63
Escada	15,09
Sala 13	43,28
Sala atend. Especializado	37,73
Sala 14	54,07
1º ANDAR	
Sala de vídeo	25,76
Sala 01	54,22
Sala 02	53,65
Sala 03	54,01
Sala 04	54,01
Sala	26,65
Biblioteca	26,65
Sala 05	54,22
Sala 06	53,95
Sala 07	54,41
Sala 08	54,38
Sala 09	45,91
Sala 10	45,91
Sala 11	53,58
Sala 12	53,58
Corredor	133,07

TOTAL 1453,68 M²

11.0 INSTALAÇÕES HIDROSSANITÁRIAS

11.1 Reparo para válvula de descarga, completo

Banheiros salas dos professores

COMP.
2,00

TOTAL 2,00 UND.

11.2	Tubo de PVC rígido soldável marrom, diâm. 25mm (3/4"), inclusive conexões		
Quantitativo		COMP.	50,00
		TOTAL	50,00 M
11.3	Tubo de PVC rígido soldável branco, para esgoto, diâmetro 75mm (3"), inclusive conexões		
Quantitativo		COMP.	35,00
		TOTAL	35,00 M
11.4	Ponto de água fria (lavatório, tanque, pia de cozinha, etc...)		
Banheiro nova diretoria		QUANT.	1,00
		TOTAL	1,00 PT
11.5	Ponto com registro de pressão (chuveiro, caixa de descarga, etc...)		
Banheiro nova diretoria		QUANT.	1,00
		TOTAL	1,00 PT
11.6	Ponto para esgoto primário (vaso sanitário)		
Banheiro nova diretoria		QUANT.	1,00
		TOTAL	1,00 PT
11.7	Ponto para esgoto secundário (pia, lavatório, mictório, tanque, bidê, etc...)		
Banheiro nova diretoria		QUANT.	1,00
		TOTAL	1,00 PT
11.8	Ponto para ralo sifonado, inclusive ralo sifonado 100 x 40 mm c/ grelha em pvc		
Banheiro nova diretoria		QUANT.	1,00
		TOTAL	1,00 PT
12.0	INSTALAÇÕES ELÉTRICAS		
12.1	CAIXA PVC 4 X 2" - IP40 - TIGRE OU EQUIVALENTE		
Projeto elétrico		QUANT.	412,00
		TOTAL	412,00 UND.
12.2	ELETRODUTO FLEXIVEL CORRUGADO 3/4" PVC TIGREFLEX		
Projeto elétrico		QUANT.	880,42
		TOTAL	880,42 M

12.3	DUTO CORRUGADO DE PEAD COR PRETA 2"		
Projeto elétrico		QUANT. 11,68	
		TOTAL	11,68 M
12.4	DUTO CORRUGADO DE PEAD COR PRETA 1 1/2"		
Projeto elétrico		QUANT. 81,23	
		TOTAL	81,23 M
12.5	ELETRODUTO FLEXIVEL CORRUGADO 1" PVC TIGREFLEX		
Projeto elétrico		QUANT. 121,15	
		TOTAL	121,15 M
12.6	DUTO CORRUGADO DE PEAD COR PRETA 1 1/4"		
Projeto elétrico		QUANT. 74,32	
		TOTAL	74,32 M
12.7	CABO FLEX ISOL. TERMOPLAST. 750V - 6,00 MM2 - 70°		
Projeto elétrico		QUANT. 456,57	
		TOTAL	456,57 M
12.8	CABO FLEX ISOL. TERMOPLAST. 750V - 2,50 MM2 - 70°		
Projeto elétrico		QUANT. 6375,53	
		TOTAL	6375,53 M
12.9	CABO FLEX ISOL. TERMOPLAST. 750V - 4,00 MM2 - 70°		
Projeto elétrico		QUANT. 1891,12	
		TOTAL	1891,12 M
12.10	CABO FLEX ISOL. TERMOPLAST. 750V - 1,5 MM2 - 70°		
Projeto elétrico		QUANT. 1083,19	
		TOTAL	1083,19 M
12.11	INTERRUPTOR (MODULO) 1 TECLA PARALELO 10A/250V S/ ESPELHO		
Projeto elétrico		QUANT. 4,00	
		TOTAL	4,00 UND.
12.12	INTERRUPTOR (MODULO) 1 TECLA SIMPLES 10A/250V S/ ESPELHO		

Projeto elétrico	QUANT. 21,00	TOTAL 21,00 UND.
12.13 MINI DISJUNTOR BIPOLAR 40A CURVA C 5KA 220/127V		
Projeto elétrico	QUANT. 2,00	TOTAL 2,00 UND.
12.14 MINI DISJUNTOR BIPOLAR 20A CURVA C 5KA 220/127V		
Projeto elétrico	QUANT. 29,00	TOTAL 29,00 UND.
12.15 MINI DISJUNTOR MONOPOLAR 16A CURVA C 5KA 220/127V		
Projeto elétrico	QUANT. 20,00	TOTAL 20,00 UND.
12.16 MINI DISJUNTOR MONOPOLAR 20A CURVA C 5KA 220/127V		
Projeto elétrico	QUANT. 3,00	TOTAL 3,00 UND.
12.17 MINI DISJUNTOR MONOPOLAR 10A CURVA C 5KA 220/127V		
Projeto elétrico	QUANT. 11,00	TOTAL 11,00 UND.
12.18 TOMADA (MODULO) PAD BRAS 2 P+T 10A/250V NBR 14136 S/ ESPELH		
Projeto elétrico	QUANT. 191,00	TOTAL 191,00 UND.
12.19 TOMADA DE 3 POLOS 20A 250V S/ ESPELHO		
Projeto elétrico	QUANT. 29,00	TOTAL 29,00 UND.
12.20 Arandela LED 9,5		
Projeto elétrico	QUANT. 2,00	TOTAL 2,00 UND.
12.21 Caixa metálica de piso 4x2		
Projeto elétrico	QUANT. 18,00	

TOTAL 18,00 UND.

12.22 Conjunto tomada dupla piso 2P+T/10A - 4x2

Projeto elétrico

QUANT.
18,00

TOTAL 18,00 UND.

12.23 Eletroduto Flexível Corrugado 1/2" 50m

Projeto elétrico

QUANT.
23,68

TOTAL 23,68 UND.

12.24 Interruptor Predial Embutir 2 Tecla Simples Branca 250V 10A Com Placa 4 X 2"

Projeto elétrico

QUANT.
18,00

TOTAL 18,00 UND.

12.25 Interruptor Predial Embutir 3 Tecla Simples Branca 250V 10A Com Placa 4 X 2"

Projeto elétrico

QUANT.
2,00

TOTAL 2,00 UND.

12.26 Lampada LED 100W

Projeto elétrico

QUANT.
44,00

TOTAL 44,00 UND.

12.27 Lampada LED 23W

Projeto elétrico

QUANT.
2,00

TOTAL 2,00 UND.

12.28 Lampada LED 27W

Projeto elétrico

QUANT.
3,00

TOTAL 3,00 UND.

12.29 Lampada LED 30W

Projeto elétrico

QUANT.
2,00

TOTAL 2,00 UND.

12.30 Lampada LED 35W

Projeto elétrico

QUANT.
14,00

TOTAL 14,00 UND.

12.31	Lampada LED 37W		
Projeto elétrico		QUANT. 4,00	
		TOTAL	4,00 UND.
12.32	Lampada LED 40W		
Projeto elétrico		QUANT. 2,00	
		TOTAL	2,00 UND.
12.33	Lampada LED 42W		
Projeto elétrico		QUANT. 12,00	
		TOTAL	12,00 UND.
12.34	Lampada LED 65W		
Projeto elétrico		QUANT. 11,00	
		TOTAL	11,00 UND.
12.35	Lampada LED 7,5W		
Projeto elétrico		QUANT. 1,00	
		TOTAL	1,00 UND.
12.36	Lampada LED 70W		
Projeto elétrico		QUANT. 20,00	
		TOTAL	20,00 UND.
12.37	Quadro Geral de luz e força (60 módulos)		
Projeto elétrico		QUANT. 1,00	
		TOTAL	1,00 UND.
12.38	CONECTOR TRIPOLAR DE PORCELANA + Placa 4x2 Com 1 Furo Saída Fio Chuveiro		
Projeto elétrico		QUANT. 2,00	
		TOTAL	2,00 UND.
12.39	Lâmpada LED 12W		
Projeto elétrico		QUANT. 2,00	
		TOTAL	2,00 UND.
12.40	Lâmpada LED 150W		

Projeto elétrico	QUANT. 2,00	
	TOTAL	2,00 UND.
12.41	Lâmpada LED 25W	
Projeto elétrico	QUANT. 2,00	
	TOTAL	2,00 UND.
12.42	Lâmpada LED 85W	
Projeto elétrico	QUANT. 2,00	
	TOTAL	2,00 UND.
12.43	Quadro Geral de luz e força (48 módulos)	
Projeto elétrico	QUANT. 1,00	
	TOTAL	1,00 UND.
12.44	Ponto padrão de interruptor de 1 tecla simples e 1 tomada dois pólos mais terra 10A/250V - considerando eletroduto PVC rígido de 3/4" inclusive conexões (4.5m), fio isolado PVC de 2.5mm2 (19.4m) e caixa PVC 4x2" (1 und)	
Banheiro nova diretoria	QUANT. 1,00	
Nova diretoria	1,00	
Nova coordenação	1,00	
	TOTAL	3,00 UND.
12.45	Ponto padrão de luz no teto - considerando eletroduto PVC rígido de 3/4" inclusive conexões (4.5m), fio isolado PVC de 2.5mm2 (16.2m) e caixa PVC 4x4" (1 und)	
Banheiro nova diretoria	QUANT. 1,00	
	TOTAL	1,00 UND.
13.0	APARELHOS HIDROSSANITÁRIOS	
13.1	Reservatório de polietileno de 5.000 L, inclusive peça de madeira 6 x 16 cm para apoio, exclusive flanges e torneira de bóia	
Quantidade total	QUANT. 2,00	
	TOTAL	2,00 UND.
13.2	Registro de gaveta com canopla cromada diam. 25mm (1"), marcas de referência Fabrimar, Deca ou Docol	
Banheiro nova diretoria	QUANT. 1,00	
	TOTAL	1,00 UND.

13.3 Torneira pressão cromada diâm. 1/2" para lavatório, marcas de referência Fabrimar, Deca ou Docol

Banheiro nova diretoria	QUANT.	1,00
TOTAL		1,00 UND.

13.4 Lavatório de Canto ref. L101 DECA ou equivalente, inclusive válvula, sifão e engates cromados, exclusive torneira

Banheiro nova diretoria	QUANT.	1,00
TOTAL		1,00 UND.

13.5 Bacia sanitária de louça branca, com caixa acoplada duplo acionamento, marca de ref. Deca Linha Ravena ou equivalente, inclusive assento plástico e acessórios de fixação

Banheiro nova diretoria	QUANT.	1,00
TOTAL		1,00 UND.

14.0 APARELHOS ELÉTRICOS

14.1 Luminária tipo globo de plástico 9x4", inclusive plafonier

Banheiro nova diretoria	QUANT.	1,00
TOTAL		1,00 UND.

14.2 Interruptor de uma tecla simples 10A/250V e uma tomada 3 polos 10A/250V, padrão brasileiro, NBR 14136, linha branca, com placa 4x2"

Banheiro nova diretoria	QUANT.	1,00
TOTAL		1,00 UND.

15.0 PINTURA

15.1 Pintura com tinta acrílica, marcas de referência Suvinil, Coral ou Metalatex, inclusive selador acrílico, em paredes e forros, a duas demãos

	COMP.	x	ALTURA	=	ÁREA	VÃOS	TOTAL
TÉRREO							
Exterior da escola	138,60	x	6,00	=	831,60	222,88	608,72
Muro	215,20	x	2,20	=	473,44		473,44
Sala multimeio	27,63	x	2,63	=	72,67	4,00	68,67
Corredor 01	39,78	x	1,43	=	56,89	18,44	38,45
Corredor 02	34,17	x	1,43	=	48,86	3,04	45,82
Patio	39,79	x	1,43	=	56,90		56,90
Sala de planejamento	27,29	x	1,43	=	39,02	4,00	35,02
Sala dos professores	28,95	x	1,43	=	41,40	5,50	35,90
Escada	15,58	x	1,43	=	22,28		22,28
Sala 13	26,46	x	1,43	=	37,84		37,84
Sala atend. Especializado	24,95	x	1,43	=	35,68		35,68
Sala 14	29,42	x	1,43	=	42,07	5,50	36,57
Cozinha (antiga)	15,32	x	2,63	=	40,29	1,75	38,54
Banheiro nova diretoria (antiga cozinha)	6,80	x	2,63	=	17,88		17,88
Despensa (antiga)	9,93	x	2,63	=	26,12	1,75	24,37
Cantina (antiga)	13,38	x	2,63	=	35,19	2,68	32,51

Almoxarifado (antigo)	18,42	x	2,63	=	48,44	1,75	46,69
Biblioteca (antiga)	15,42	x	2,63	=	40,55	2,68	37,87
Diretoria (antiga)	22,64	x	2,63	=	59,54	3,68	55,86
Sala das serventes	15,57	x	2,63	=	40,95	1,81	39,14
Sala	15,59	x	2,63	=	41,00	1,75	39,25
Secretaria	21,93	x	2,63	=	57,68	1,75	55,93
Sala de arquivo	21,89	x	2,63	=	57,57	3,75	53,82
1º ANDAR							
Sala de vídeo	21,63	x	2,63	=	56,89	1,75	55,14
Sala 01	29,24	x	1,43	=	41,81	5,50	36,31
Sala 02	29,30	x	1,43	=	41,90	5,50	36,40
Sala 03	29,18	x	1,43	=	41,73	5,50	36,23
Sala 04	29,40	x	1,43	=	42,04	5,50	36,54
Sala	21,98	x	1,43	=	31,43	1,75	29,68
Biblioteca	21,97	x	1,43	=	31,42	1,75	29,67
Sala 05	29,47	x	1,43	=	42,14	5,50	36,64
Sala 06	29,38	x	1,43	=	42,01	5,50	36,51
Sala 07	29,51	x	1,43	=	42,20	5,50	36,70
Sala 08	29,50	x	1,43	=	42,19	5,50	36,69
Sala 09	27,21	x	1,43	=	38,91	4,00	34,91
Sala 10	26,98	x	1,43	=	38,58	4,00	34,58
Sala 11	29,28	x	1,43	=	41,87	5,50	36,37
Sala 12	29,28	x	1,43	=	41,87	5,50	36,37
Corredor	114,27	x	1,43	=	163,41	22,46	140,95

TOTAL 2626,84 M²

15.2 Emassamento de paredes e forros, com duas demãos de massa acrílica, marcas de referência Suvnil, Coral ou Metalatex

	QUANT.
Quant. considerada planilha antiga	363,40
Alterações na antiga cozinha e cantina	72,54
Banheiro demolido antiga diretoria	5,52

TOTAL 441,46 M²

15.3 Pintura com tinta esmalte sintético, marcas de referência Suvnil, Coral ou Metalatex, inclusive fundo branco nivelador, em madeira, a duas demãos

	QUANT	x	ALTURA	x	LARGURA	=	TOTAL
Portas 70 cm (banheiro nova diretoria)	1,00	x	2,15	x	0,75	=	3,23
Portas 80 cm (térreo)	19,00	x	2,15	x	0,85	=	69,45
Portas 90 cm (1º andar)	15,00	x	2,15	x	0,95	=	61,28

TOTAL 133,95 M²

15.4 Pintura de piso com tinta epóxi, aplicação manual, 2 demãos, incluso primer epóxi. AF_05/2021

	TOTAL
Mesma área de granilite	1453,68

TOTAL 1453,68 M²

15.5 PINTURA DE MURO COM IMAGEM DE LAPIS COLORIDO E NOME DA ESCOLA (EM ANEXO IMAGEM)

	COMP.	x	ALTURA	=	ÁREA
Muro fachada	60,00	x	2,20	=	132,00

TOTAL 132,00 M²

15.6 Pintura com tinta esmalte sintético, marcas de referência Suvnil, Coral ou Metalatex, a duas demãos, inclusive fundo anticorrosivo a uma demão, em metal

	QUANT.	x	COMP.	x	ALTURA	=	ÁREA
Portão entrada (muro)	1,00	x	3,50	x	2,20	=	7,70
Portão lateral (igreja)	1,00	x	3,00	x	2,00	=	6,00
Grades janelas térreo	17,00	x	2,50	x	1,50	=	63,75
Banheiros	3,00	x	3,55	x	0,90	=	9,59
Refeitório	4,00	x	3,55	x	2,60	=	36,92
Corredor 1	1,00	x	2,36	x	2,60	=	6,14
Escada	1,00	x	3,60	x	2,60	=	9,36
Entrada	1,00	x	3,50	x	2,60	=	9,10
Corredor 2	1,00	x	2,30	x	2,60	=	5,98
TOTAL							154,53 M²

16.0 SERVIÇOS COMPLEMENTARES

16.1 Escada tipo marinheiro de tubo de ferro 1" e 3/4", com h=4.20m, para acesso a caixa d'água, inclusive pintura em esmalte sintético, conforme detalhe em projeto

Quantidade total do projeto

QUANT.
1,00

TOTAL 1,00 UND.

16.2 Limpeza geral da obra (edificação)

Área considerada

QUANT.
907,00

TOTAL 907,00 M²

16.3 Placa para inauguração de obra em alumínio polido e=4mm, dimensões 40 x 50 cm, gravação em baixo relevo, inclusive pintura e fixação

Quantidade

QUANT.
1,00

TOTAL 1,00 UND.

16.4 Blocos pré-moldados de concreto tipo pavi-s ou equivalente, espessura de 8 cm e resistência a compressão mínima de 35MPa, assentados sobre colchão de pó de pedra na espessura de 10 cm

Toda a área externa não pavimentada

ÁREA
750,00

TOTAL 750,00 M²

16.5 Banco de concreto aparente com tampo de 40x40x5 cm e base de 20x20x36 cm para mesa de jogos, conforme detalhe em projeto

2 unidades para cada mesa

QUANT.
20,00

TOTAL 20,00 UND.

16.6 Mesa de concreto aparente com tampo de 60x60x5 cm, base de 30x30x75 cm e tabuleiro 40x40cm embutido no concreto, feito com pastilhas de mármore branco e granito preto de 5x5x2cm conf. Projeto

A distribuir no pátio externo

QUANT.
10,00

TOTAL 10,00 UND.

16.7	Bicicletário em tubo de ferro galvanizado 1" e ferro liso 1/2", inclusive pintura, conforme projeto padrão SEDU		
Frente da edificação		COMP. 27,00	
		TOTAL	27,00 M
16.8	Quadro pincel novo, completo, de laminado melamínico alta pressão, "LOUSA" quadriculado, cor branco brilhante, linha Lousas, padrão F608 Brancoline, esp. 1mm, incl. requadro madeira 2.5 x 5.0 cm e porta pincel, dim. 3.95 x 1.29 m		
Todas as salas de aula		QUANT. 14,00	
		TOTAL	14,00 UND.
16.9	Corrimão em tubo de ferro galvanizado diam. 2" com chumbadores a cada 1.5m		
Escada		COMP. 18,00	
		TOTAL	18,00 M



Prefeitura Municipal de Ibatiba

Secretaria Municipal de Administração

Comissão Permanente de Licitação e Pregoeiro

ANEXO XVII

RELATÓRIO FOTOGRÁFICO



Tropeiros

setordelicitacaoibatiba@gmail.com

(28) 3543-1654 | www.ibatiba.es.gov.br

Rua: Salomão Fadlalah, nº 255, Centro, Ibatiba-ES | CEP: 29395-000



Prefeitura Municipal de Ibatiba

Secretaria Municipal de Administração
Divisão de Engenharia

RELATÓRIO FOTOGRÁFICO.

1. Objeto:

1.1. Contratação de empresa para execução de obras de engenharia, a fim de realizar os serviços de "REFORMA EMEF DAVID GOMES - IBATIBA - ES".



Imagem 01- Vista da fachada do prédio.



Prefeitura Municipal de Ibatiba

Secretaria Municipal de Administração

Divisão de Engenharia



Imagem 02- Vista da fachada do prédio.



Imagem 03 - Vista da fachada do prédio.



Prefeitura Municipal de Ibatiba

Secretaria Municipal de Administração

Divisão de Engenharia



Imagem 04 - Vista da fachada do prédio.



Imagem 05- Vista do muro da escola.



Prefeitura Municipal de Ibatiba

Secretaria Municipal de Administração

Divisão de Engenharia



Imagem 06 – Vista da escada de acesso ao 1º pavimento.



Imagem 07 - Vista dos fundos.

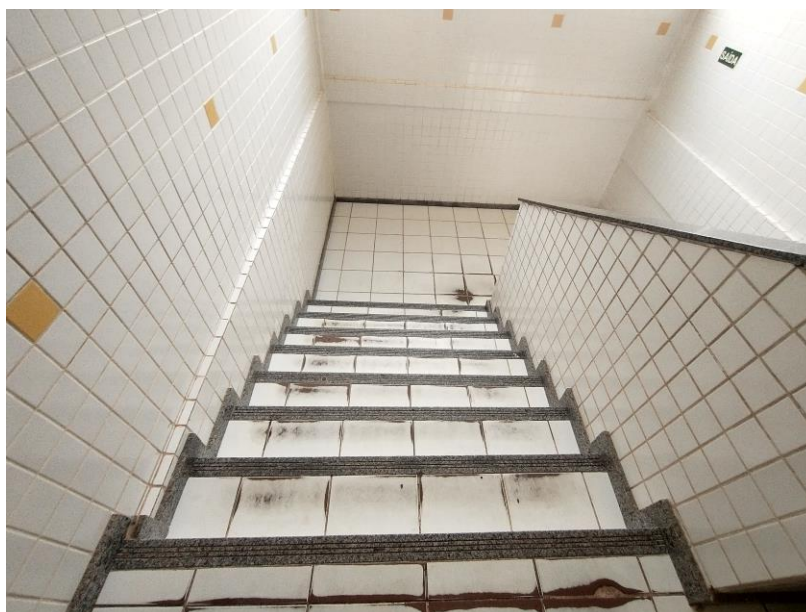

Prefeitura Municipal de Ibatiba

Secretaria Municipal de Administração

Divisão de Engenharia



Imagem 06- Vista do pátio.



Imagem 07- Vista da modelo da esquadria da escola.



Prefeitura Municipal de Ibatiba

Secretaria Municipal de Administração

Divisão de Engenharia



Imagem 08- Vista da sala de aula.

BRUNA REBULI MINETE

ENGENHEIRA CIVIL

CREA-0044854/D



Prefeitura Municipal de Ibatiba

Secretaria Municipal de Administração

Comissão Permanente de Licitação e Pregoeiro

ANEXO XVIII

ART – ANOTAÇÃO DE RESPONSABILIDADE TÉCNICA DO PROJETO



Tropeiros

setordelicitacaoibatiba@gmail.com

(28) 3543-1654 | www.ibatiba.es.gov.br

Rua: Salomão Fadlalah, nº 255, Centro, Ibatiba-ES | CEP: 29395-000



1. Responsável Técnico

BRUNA REBULI MINETE

Título profissional: **ENGENHEIRO CIVIL**

RNP: 0816668612

Registro: ES-0044854/D

Empresa contratada: SERVIÇO AUTÔNOMO

Registro: 999999



2. Dados do Contrato

Contratante: **PREFEITURA MUNICIPAL DE IBATIBA**

CPF/CNPJ: 27744150000166

Rua: RUA SALOMÃO FADLALAH

Nº: 255

Complemento: PREFEITURA

CEP: 29395000

Cidade: IBATIBA

UF: ES

Bairro: CENTRO

Telefone: 2835431411

Contrato: 0

Nº do Aditivo: 0

Valor do Contrato/Honorários: R\$0,00

Tipo de contratante: PESSOA JURÍDICA

3. Dados da Obra/Serviço

Rua: RUA MANOEL LUIZ TRINDADE

Nº:

Complemento:

Bairro: BOA ESPERANÇA

Quadra Lote

Cidade: IBATIBA

UF: ES

CEP: 29395000

Data de início: 31/10/2023

Prev. Término: 31/01/2024

Coord. Geogr.:

Proprietário: PREFEITURA MUNICIPAL DE IBATIBA

CPF/CNPJ:27744150000166

4. Atividade Técnica

Qtde de Pavimento(s): 2

Nº Pavimento(s): 2

Dimensão/Quantidade: 2138

Unidade de medida: M2

ATIVIDADE(S) TÉCNICA(S): 35 - 5.1 - ELABORAÇÃO DE PROJETO

PARTICIPAÇÃO:

NATUREZA: 103 - AUTORIA

NÍVEL: 100 - COORDENAÇÃO TÉCNICA

NATUREZA DO(S) SERVIÇO(S): 1101 - EDIFICAÇÕES

TIPO DA OBRA/SERVIÇO: 106 - EDIFICAÇÃO FINS ENSINO

PROJETO(S)/SERVIÇO(S): 1 - PROJETO ARQUITETONICO,2 - PROJETO ESTRUTURAL

Após a conclusão das atividades técnicas, o profissional deverá proceder a baixa desta ART.

5. Observações

6. Declarações

Profissional

Contratante

Acessibilidade: <declara a aplicabilidade das regras de acessibilidade previstas nas normas técnicas da ABNT, na legislação específica e no Decreto nº5.296, de 2 de dezembro de 2004, às atividades profissionais acima relacionadas.>

7. Entidade de classe

IBAPE - INSTITUTO BRASILEIRO DE AVALIAÇÕES E PERICIAS DE ENGENHEIROS DO ESPIRITO SANTO

8. Assinaturas

Declaro serem verdadeiras as informações acima.

_____, de _____ de _____
Local Data

BRUNA REBULI MINETE - CPF: 12680134710

PREFEITURA MUNICIPAL DE IBATIBA - CPF/CNPJ: 27744150000166

9. Informações

- A ART é válida somente quando quitada, podendo sua conferência ser realizada no site do CREA.
- A autenticidade deste documento pode ser verificada no site www.creaes.org.br ou www.confrea.org.br
- A guarda da via assinada da ART será de responsabilidade do profissional e do contratante com o objetivo de documentar o vínculo contratual.

www.creaes.org.br
tel: (27)3134-0046

creaes@creaes.org.br
art@creaes.org.br



CREA-ES
Conselho Regional de Engenharia e Agronomia do Espírito Santo



1. Responsável Técnico

BRUNA REBULI MINETE

Título profissional: **ENGENHEIRO CIVIL**

RNP: 0816668612

Registro: ES-0044854/D

Empresa contratada: SERVIÇO AUTÔNOMO

Registro: 999999



2. Dados do Contrato

Contratante: **PREFEITURA MUNICIPAL DE IBATIBA**

CPF/CNPJ: 27744150000166

Rua: RUA SALOMÃO FADLALAH

Nº: 255

Complemento: PREFEITURA

CEP: 29395000

Cidade: IBATIBA

UF: ES

Bairro: CENTRO

Telefone: 2835431411

Contrato: 0

Nº do Aditivo: 0

Valor do Contrato/Honorários: R\$0,00

Tipo de contratante: PESSOA JURÍDICA

3. Dados da Obra/Serviço

Rua: RUA MANOEL LUIZ TRINDADE

Nº:

Complemento:

Bairro: BOA ESPERANÇA

Quadra Lote

Cidade: IBATIBA

UF: ES

CEP: 29395000

Data de início: 31/10/2023

Prev. Término: 31/01/2024

Coord. Geogr.:

Proprietário: PREFEITURA MUNICIPAL DE IBATIBA

CPF/CNPJ:27744150000166

4. Atividade Técnica

Qtde de Pavimento(s): 0

Nº Pavimento(s): 0

Dimensão/Quantidade: 2138

Unidade de medida: M2

ATIVIDADE(S) TÉCNICA(S): 59 - 23.1 - ELABORAÇÃO DE ORÇAMENTO

PARTICIPAÇÃO:

NATUREZA: 100 - RESPONSABILIDADE TÉCNICA

NÍVEL: 100 - COORDENAÇÃO TÉCNICA

NATUREZA DO(S) SERVIÇO(S): 1101 - EDIFICAÇÕES

TIPO DA OBRA/SERVIÇO: 106 - EDIFICAÇÃO FINS ENSINO

PROJETO(S)/SERVIÇO(S): 100 - NENHUM

Após a conclusão das atividades técnicas, o profissional deverá proceder a baixa desta ART.

5. Observações

6. Declarações

Profissional

Contratante

Acessibilidade: <declara a aplicabilidade das regras de acessibilidade previstas nas normas técnicas da ABNT, na legislação específica e no Decreto nº5.296, de 2 de dezembro de 2004, às atividades profissionais acima relacionadas.>

7. Entidade de classe

IBAPE - INSTITUTO BRASILEIRO DE AVALIAÇÕES E PERÍCIAS DE ENGENHEIROS DO ESPÍRITO SANTO

8. Assinaturas

Declaro serem verdadeiras as informações acima.

_____, de _____ de _____
Local Data

BRUNA REBULI MINETE - CPF: 12680134710

PREFEITURA MUNICIPAL DE IBATIBA - CPF/CNPJ: 27744150000166

9. Informações

- A ART é válida somente quando quitada, podendo sua conferência ser realizada no site do CREA.
- A autenticidade deste documento pode ser verificada no site www.creaes.org.br ou www.confrea.org.br
- A guarda da via assinada da ART será de responsabilidade do profissional e do contratante com o objetivo de documentar o vínculo contratual.

www.creaes.org.br
tel: (27)3134-0046

creaes@creaes.org.br
art@creaes.org.br



CREA-ES
Conselho Regional de Engenharia e Agronomia do Espírito Santo



Prefeitura Municipal de Ibatiba

Secretaria Municipal de Administração

Comissão Permanente de Licitação e Pregoeiro

ANEXO XIX

PLANTAS



setordelicitacaoibatiba@gmail.com

(28) 3543-1654 | www.ibatiba.es.gov.br

Rua: Salomão Fadlalah, nº 255, Centro, Ibatiba-ES | CEP: 29395-000

Pilar				
Nome	Seção (cm)	X (cm)	Y (cm)	
P1	15x40	21.50	1171.00	
P2	15x40	393.50	1171.00	
P3	15x25	14.00	857.50	
P4	15x25	401.00	857.50	
P5	15x25	9.00	583.00	
P6	15x25	406.00	583.00	
P7	15x25	14.00	307.50	
P8	15x25	401.00	307.50	
P9	15x40	21.50	9.00	
P10	15x40	393.50	9.00	

Localção no eixo X		
Coordenadas (cm)	Nome	
9.00	P5	
14.00	P3, P7	
21.50	P1, P9	
393.50	P2, P10	
401.00	P4, P8	
406.00	P6	

Localção no eixo Y		
Coordenadas (cm)	Nome	
1171.00	P1, P2	
857.50	P3, P4	
583.00	P5, P6	
307.50	P7, P8	
9.00	P9, P10	

Pilar					Fundação					
Nome	Seção (cm)	X (cm)	Y (cm)	Carga Máx. (kN)	Carga Min. (kN)	Lado B (cm)	Lado H (cm)	h0 / ha (m)	h1 / hb (m)	df (m)
P1	15x40	21.50	1171.00	36	20	60	85	0.25	0.25	1.50
P2	15x40	393.50	1171.00	36	20	60	85	0.25	0.25	1.50
P3	15x25	14.00	857.50	55	39	85	95	0.25	0.25	1.50
P4	15x25	401.00	857.50	55	39	85	95	0.25	0.25	1.50
P5	15x25	9.00	583.00	44	32	80	90	0.25	0.25	1.50
P6	15x25	406.00	583.00	44	32	80	90	0.25	0.25	1.50
P7	15x25	14.00	307.50	54	38	80	90	0.25	0.25	1.50
P8	15x25	401.00	307.50	54	38	80	90	0.25	0.25	1.50
P9	15x40	21.50	9.00	35	19	60	85	0.25	0.25	1.50
P10	15x40	393.50	9.00	35	19	60	85	0.25	0.25	1.50

Localção no eixo X	
Coordenadas (cm)	Nome
9.00	P5
14.00	P3, P7
21.50	P1, P9
393.50	P2, P10
401.00	P4, P8
406.00	P6

Localção no eixo Y	
Coordenadas (cm)	Nome
1171.00	P1, P2
857.50	P3, P4
583.00	P5, P6
307.50	P7, P8
9.00	P9, P10

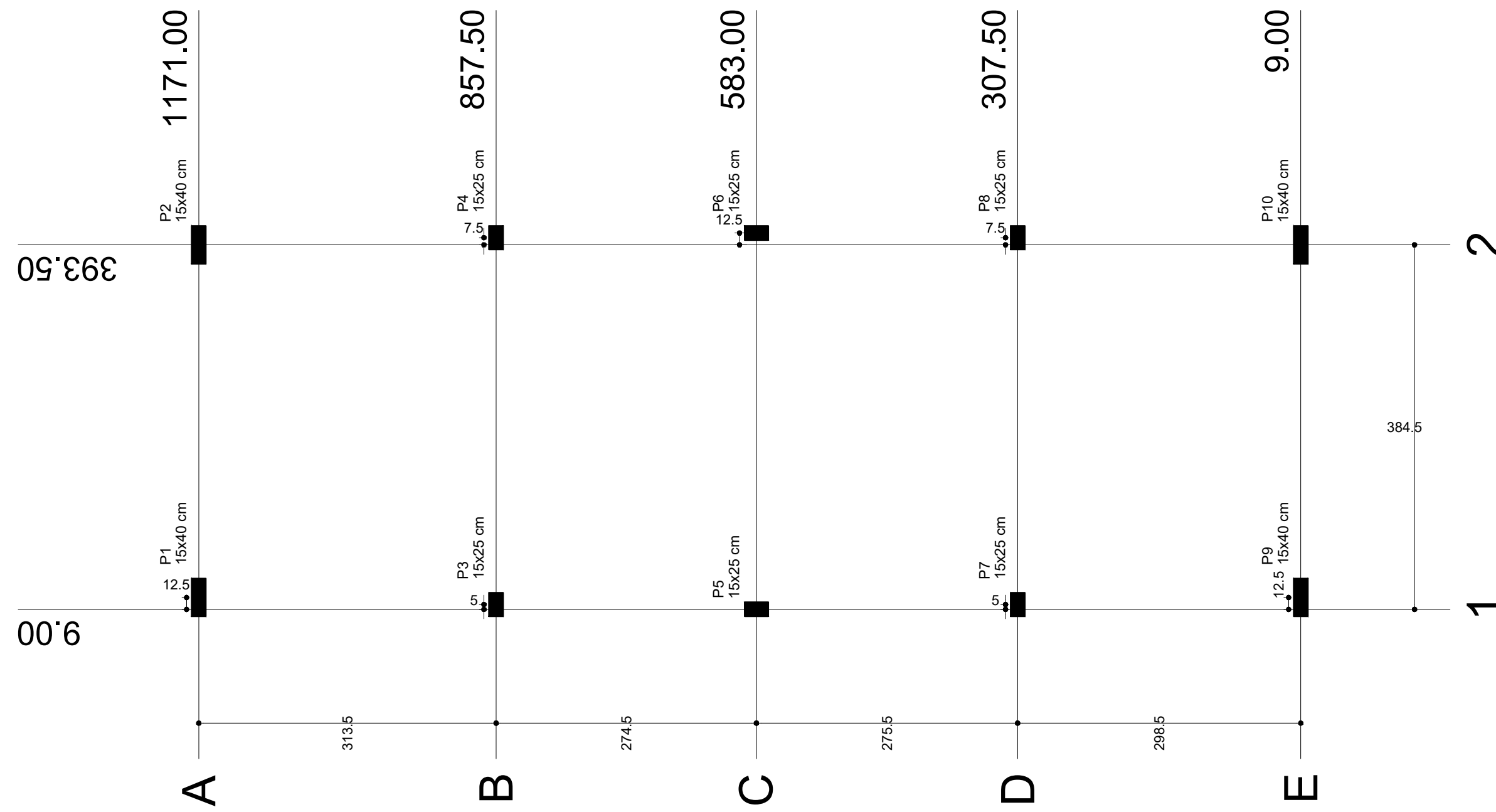
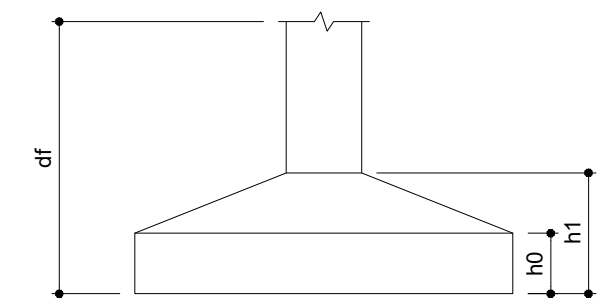

PLANTA DE CARGAS

ESC: 1/50

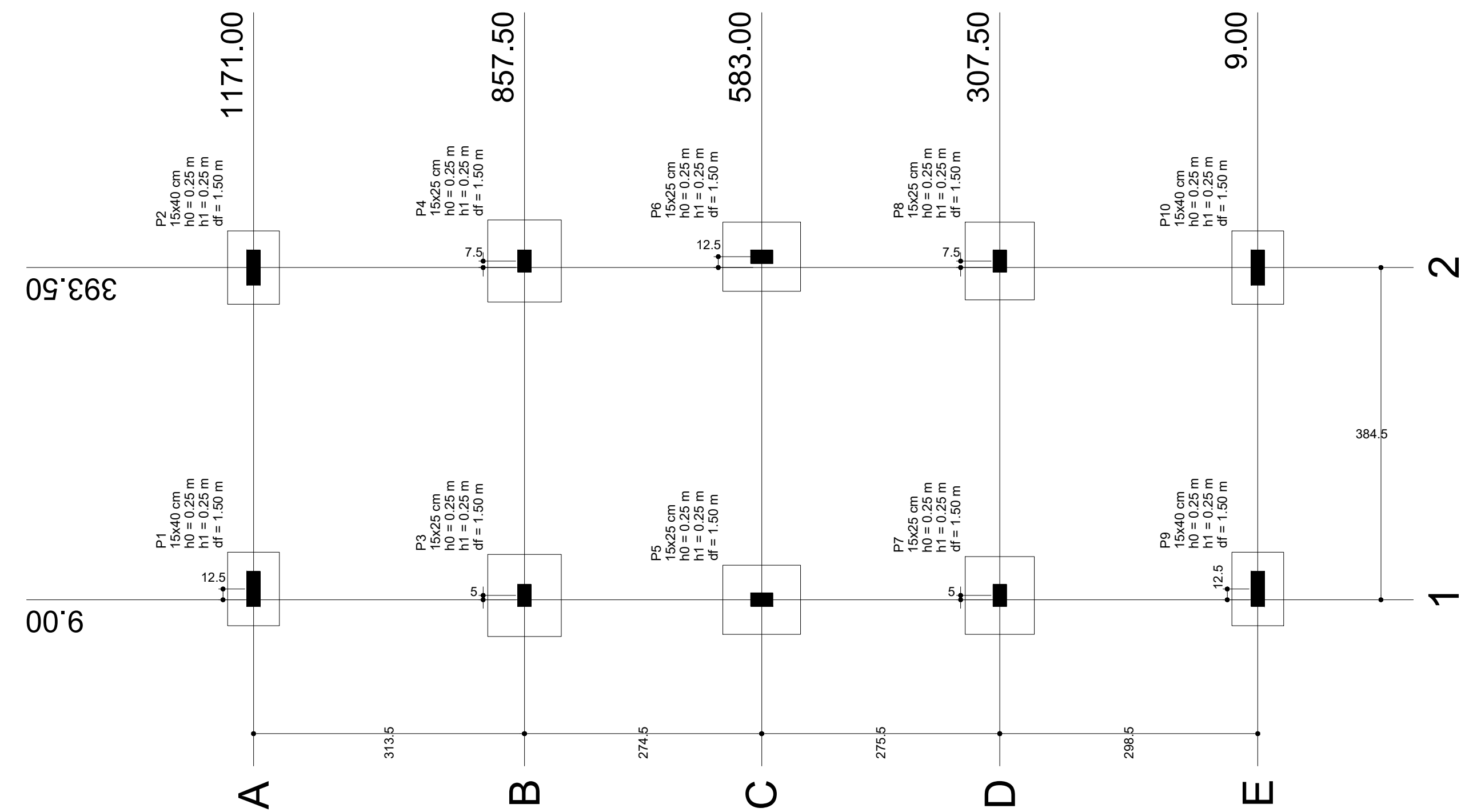

PLANTA DE LOCAÇÃO

ESC: 1/50

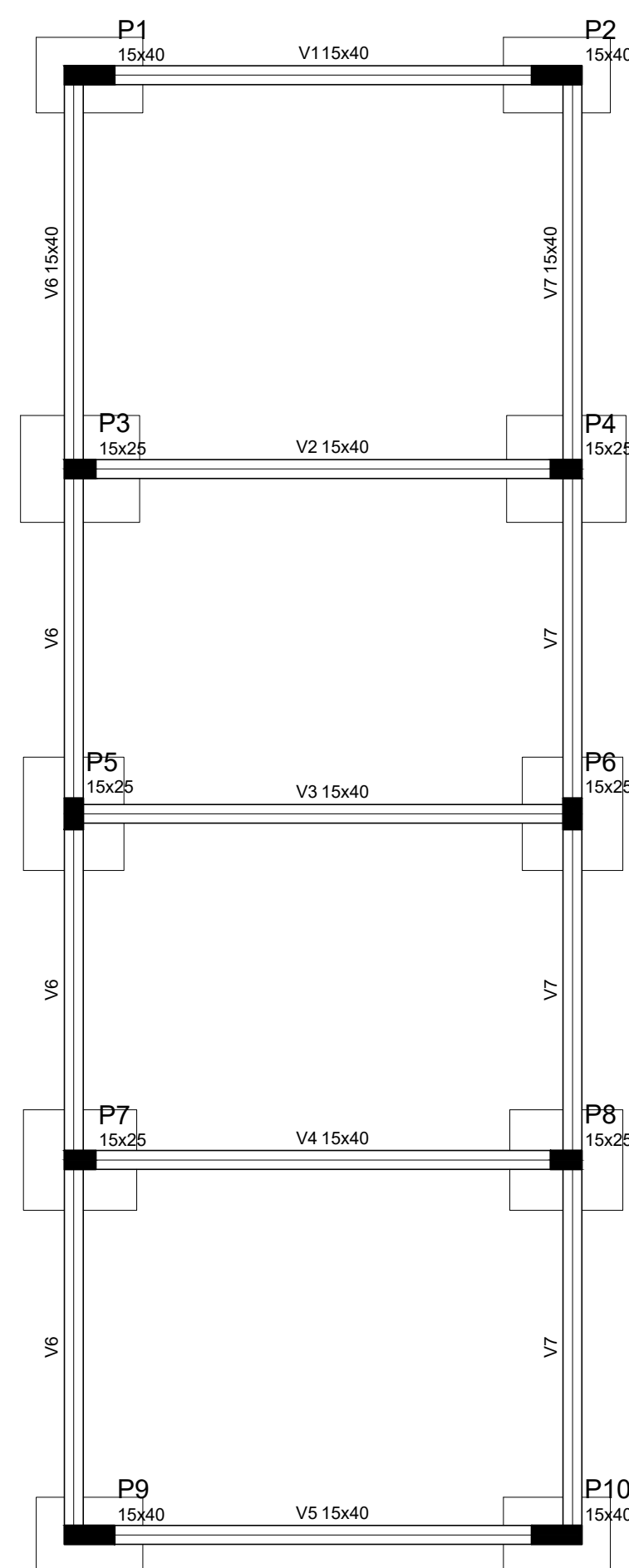

FORMA - BALDRAME

ESC: 1/50

Vigas			
Nome	Seção (cm)	Elevação (cm)	Nível (cm)
V1	15x40	0	0
V2	15x40	0	0
V3	15x40	0	0
V4	15x40	0	0
V5	15x40	0	0
V6	15x40	0	0
V7	15x40	0	0

Características dos materiais		
fck (MPa)	Ecs (MPa)	
25	23800	

Pilares			
Nome	Seção (cm)	Elevação (cm)	Nível (cm)
P1	15 x 40	0	0
P2	15 x 40	0	0
P3	15 x 25	0	0
P4	15 x 25	0	0
P5	15 x 25	0	0
P6	15 x 25	0	0
P7	15 x 25	0	0
P8	15 x 25	0	0
P9	15 x 40	0	0
P10	15 x 40	0	0

Legenda dos Pilares			
Nome	Seção (cm)	Elevação (cm)	Nível (cm)
P1	15 x 40	0	0
P2	15 x 40	0	0
P3	15 x 25	0	0
P4	15 x 25	0	0
P5	15 x 25	0	0
P6	15 x 25	0	0
P7	15 x 25	0	0
P8	15 x 25	0	0
P9	15 x 40	0	0
P10	15 x 40	0	0

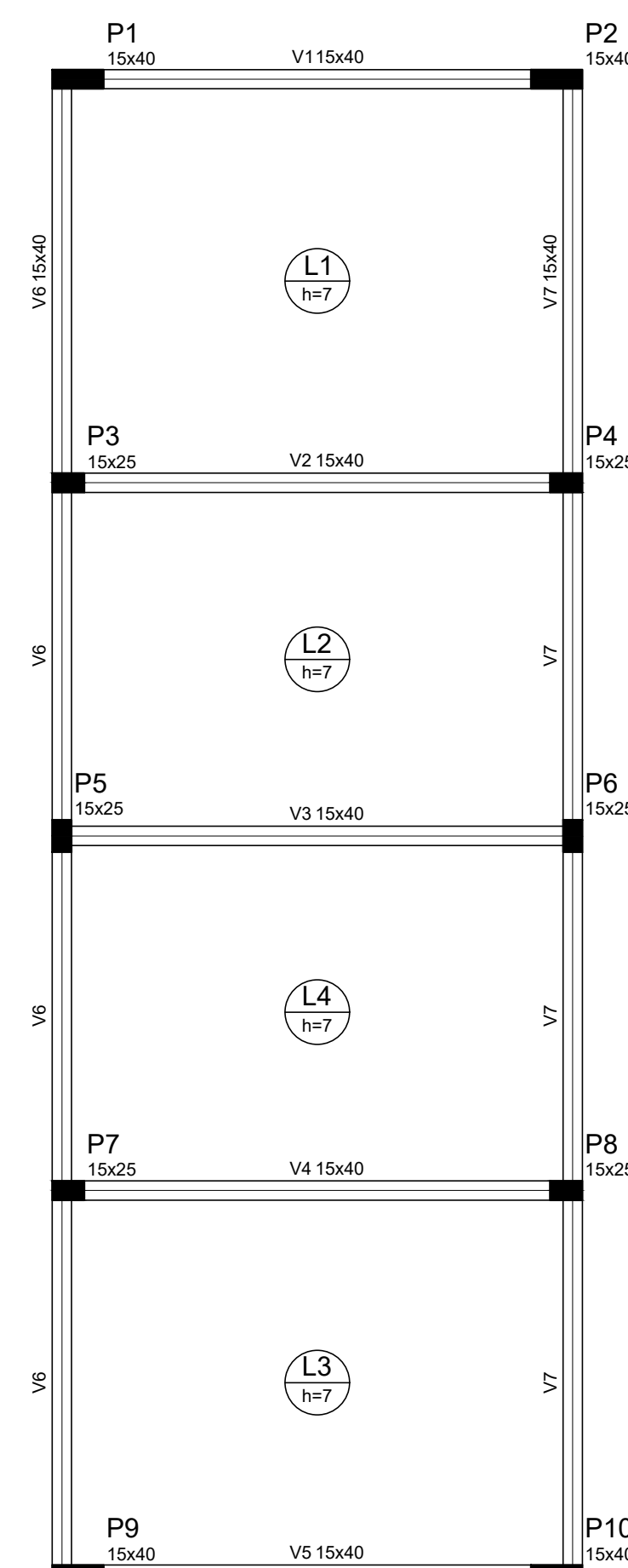

FORMA - TÉRREO

ESC: 1/50

Vigas			
Nome	Seção (cm)	Elevação (cm)	Nível (cm)
V1	15x40	0	300
V2	15x40	0	300
V3	15x40	0	300
V4	15x40	0	300
V5	15x40	0	300
V6	15x40	0	300
V7	15x40	0	300

Lajes						
Nome	Tipo	Dados			Sobrecarga (kN/m²)	
		Altura (cm)	Elevação (m)	Nível (m)	Adicional	Acidental
L1	Maciça	7	0.00	3	1.00	1.00
L2	Maciça	7	0.00	3	1.00	1.00
L3	Maciça	7	0.00	3	1.00	1.00
L4	Maciça	7	0.00	3	1.00	1.00

Área de lajes		
Tipo	Altura (cm)	Área (m²)
Maciça	7	42.10

Características dos materiais		
fck (MPa)	Ecs (MPa)	
25	23800	

Pilares			
Nome	Seção (cm)	Elevação (cm)	Nível (cm)
P1	15 x 40	0	300
P2	15 x 40	0	300
P3	15 x 25	0	300
P4	15 x 25	0	300
P5	15 x 25	0	300
P6	15 x 25	0	300
P7	15 x 25	0	300
P8	15 x 25	0	300
P9	15 x 40	0	300
P10	15 x 40	0	300

Legenda dos Pilares			
Nome	Seção (cm)	Elevação (cm)	Nível (cm)
P1	15 x 40	0	300
P2	15 x 40	0	300
P3	15 x 25	0	300
P4	15 x 25	0	300
P5	15 x 25	0	300
P6	15 x 25	0	300
P7	15 x 25	0	300
P8	15 x 25	0	300
P9	15 x 40	0	300
P10	15 x 40	0	300



PROJETO ESTRUTURAL

MUNICÍPIO - UF: IBATIBA/ES
 PROPRIETÁRIO: PREFEITURA MUNICIPAL DE IBATIBA
 ENDEREÇO: ESCOLA DAVID GOMES

PREFEITURA MUNICIPAL DE IBATIBA

PROPRIETÁRIO
 BRUNA REBULI MINETE CREA ES-0044854/D

RESP. TÉCNICO

OBSERVAÇÕES:

REFORMA ESCOLA DAVID GOMES

PLANTAS DE FORMA, PLANTA DE CARGAS E PLANTA DE LOCAÇÃO

EST

REVISÃO	ESCALA	INDICADA	FRANCHA
FORMATO A1(841X594)	DATA EMISSÃO	NOVEMBRO/2023	01/06

V1
ESC 1:30

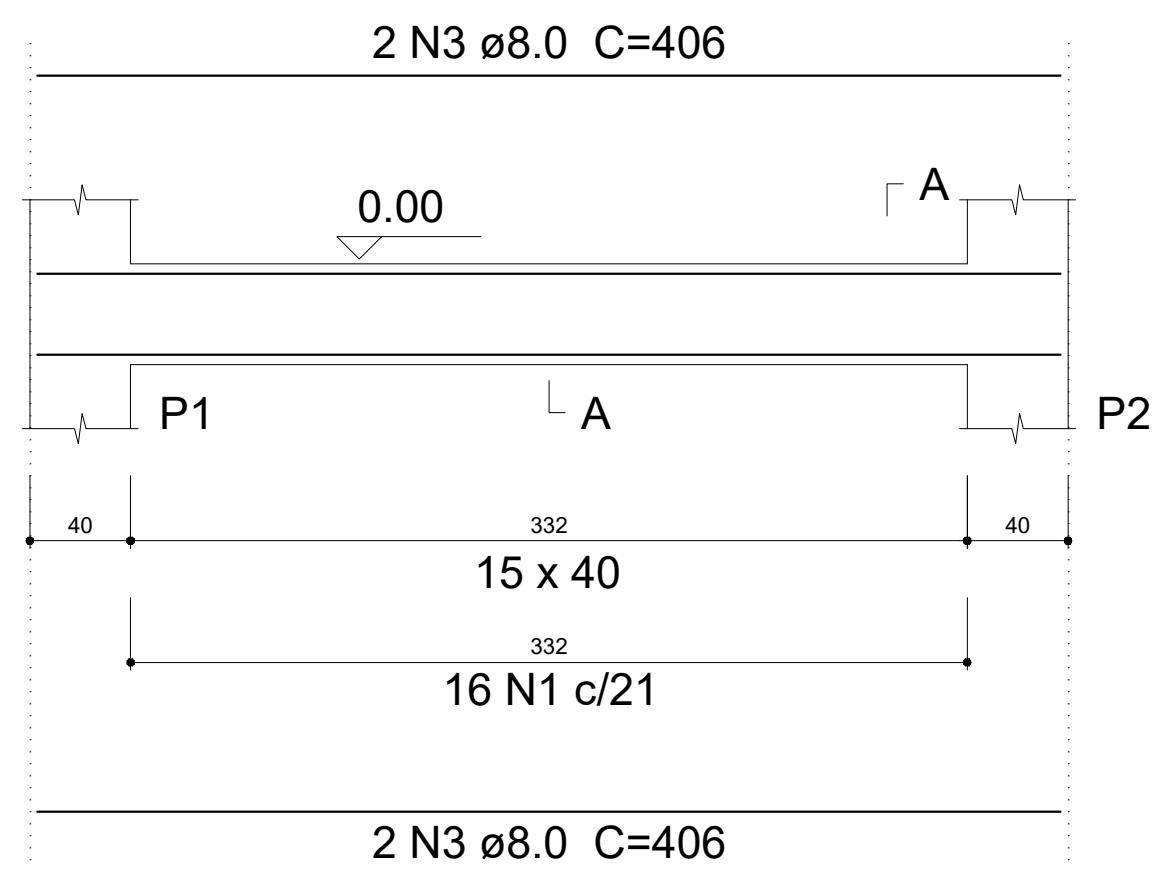

SEÇÃO A-A
ESC 1:25

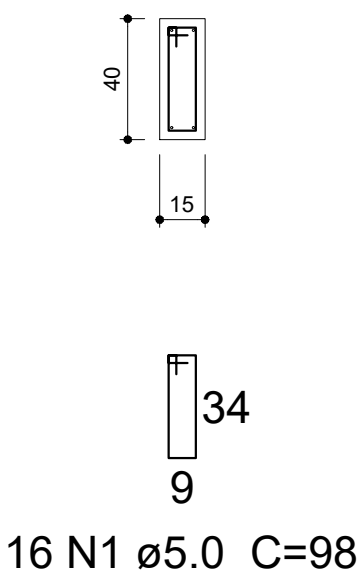

V2
ESC 1:30

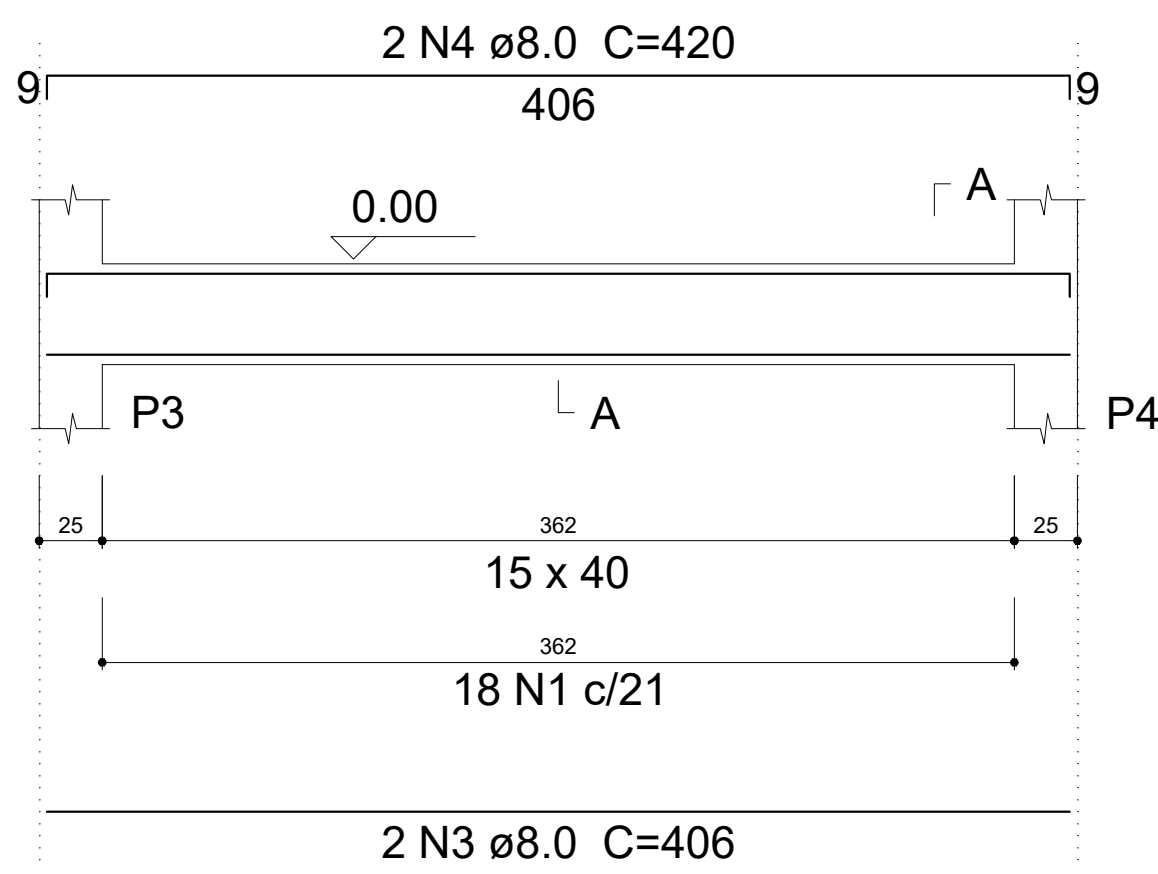

SEÇÃO A-A
ESC 1:25

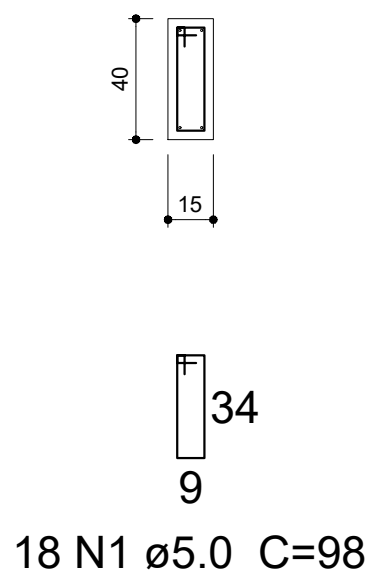

V4
ESC 1:30

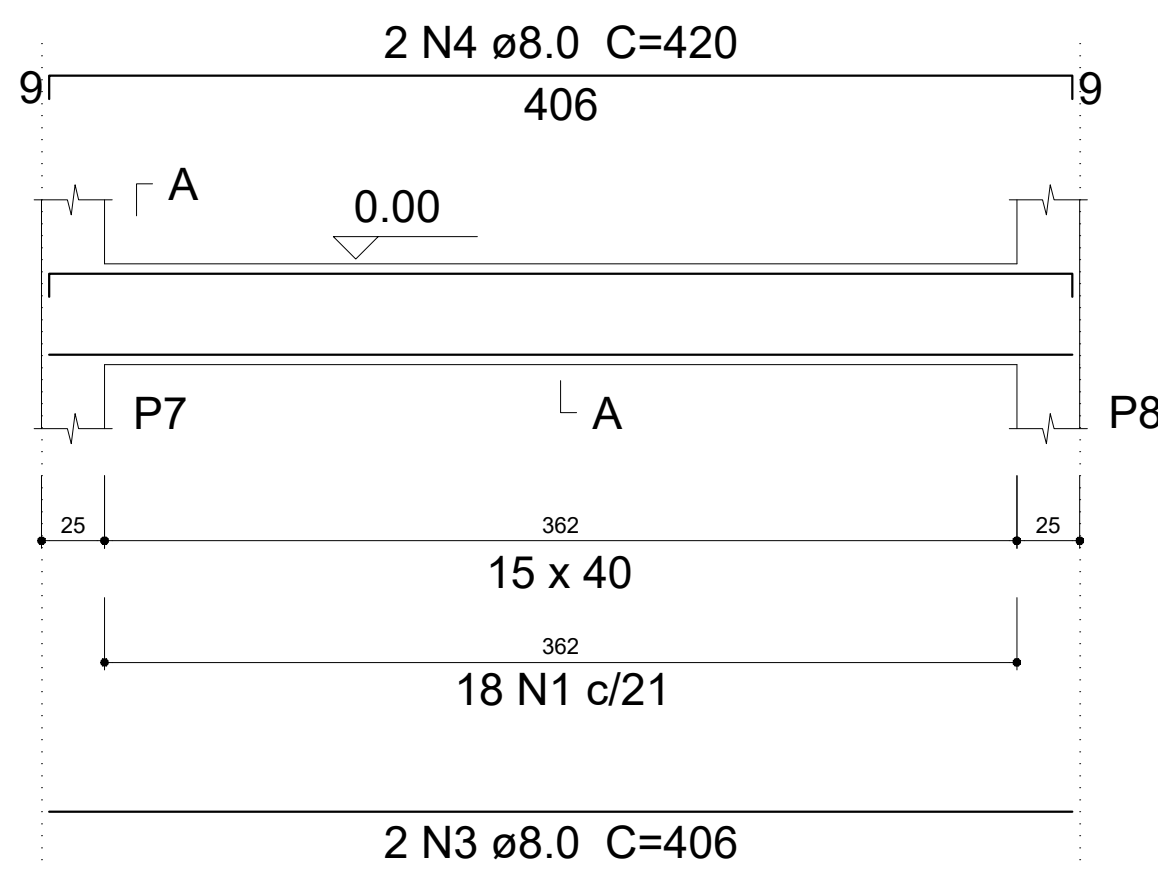

SEÇÃO A-A
ESC 1:25

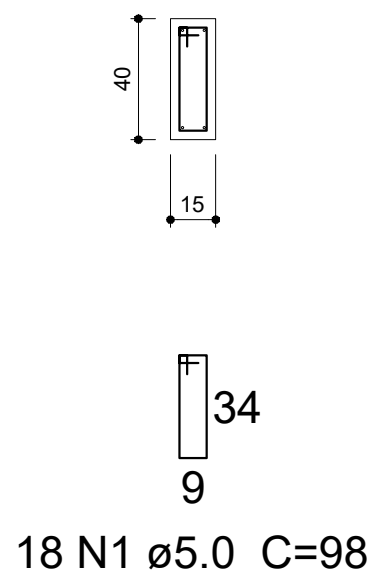

V3
ESC 1:30

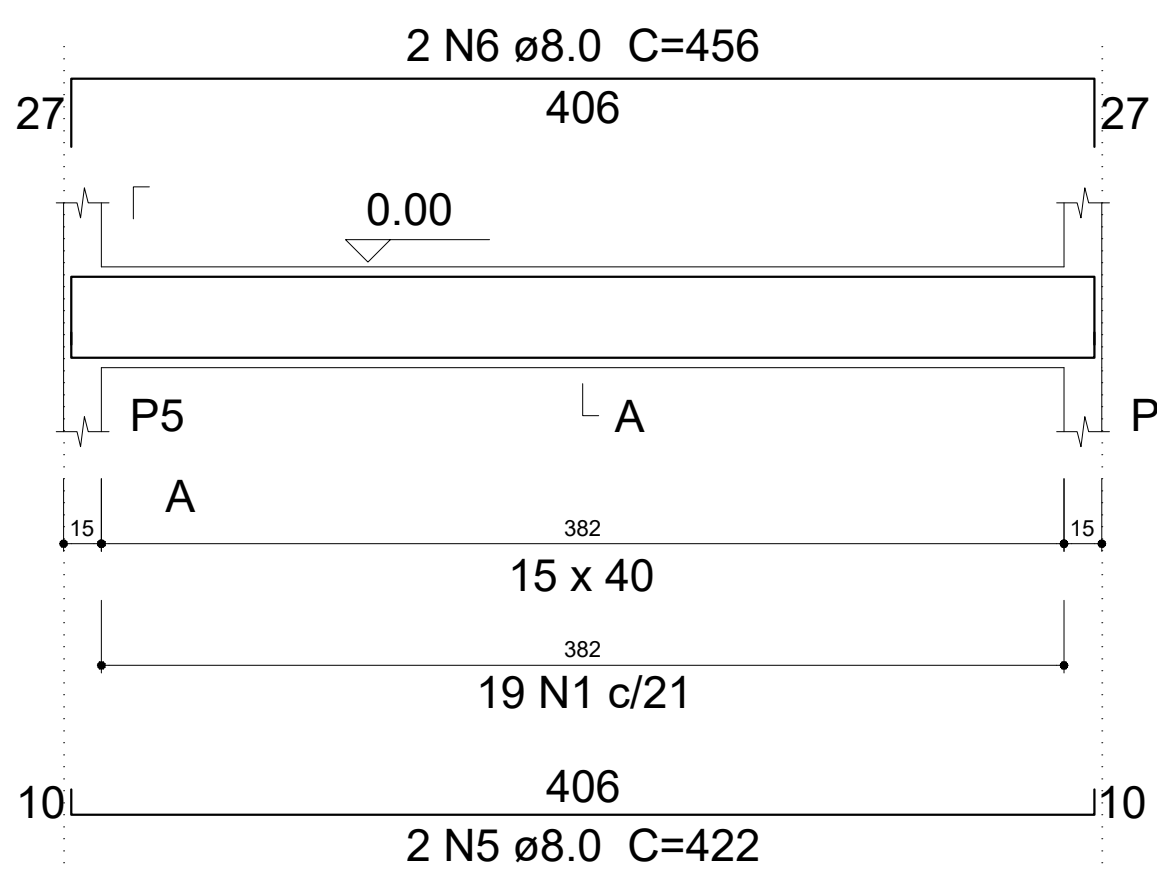

SEÇÃO A-A
ESC 1:25

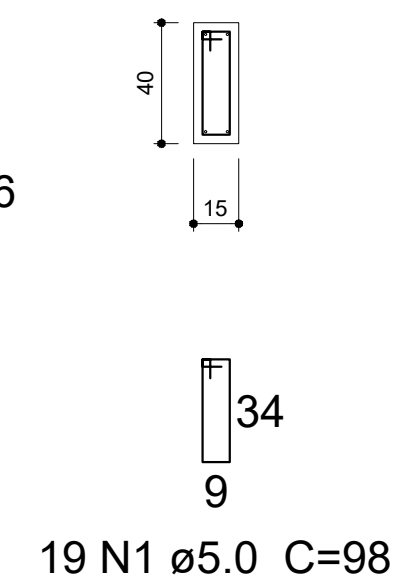

V5
ESC 1:30

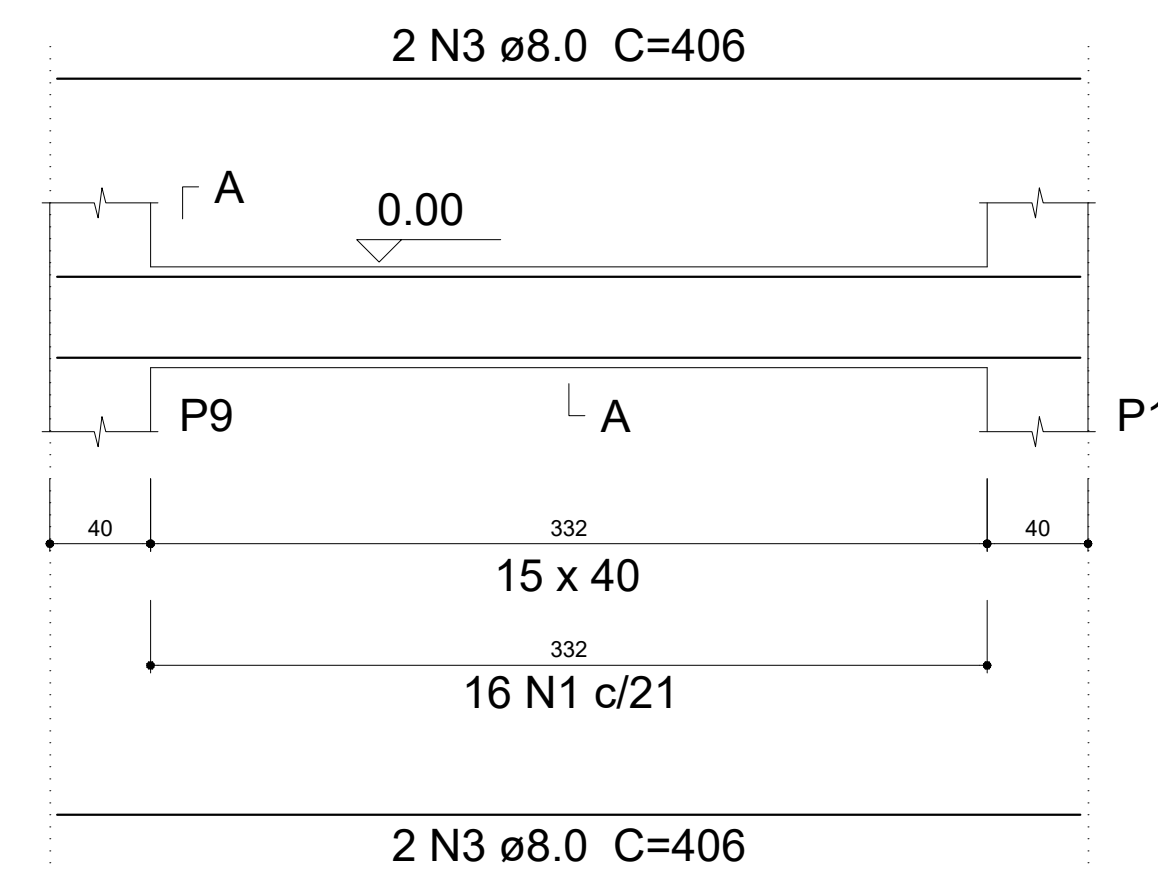

SEÇÃO A-A
ESC 1:25

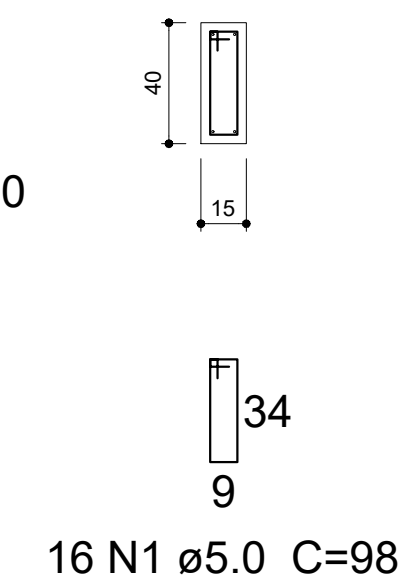

V6
ESC 1:30

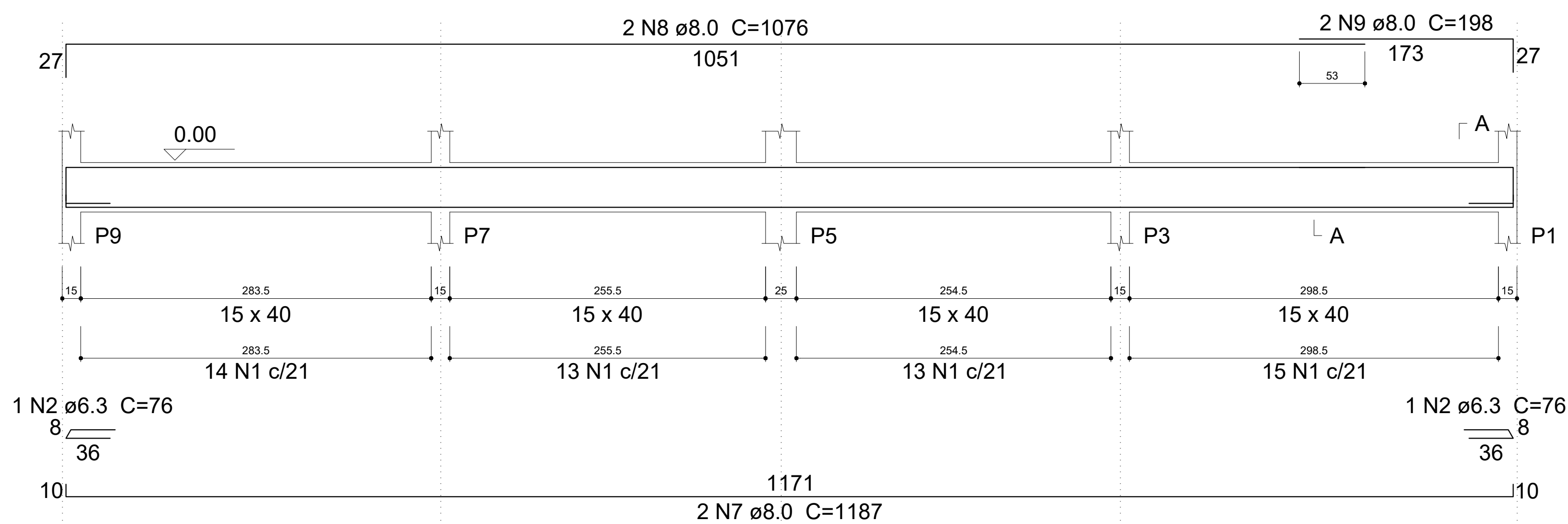

SEÇÃO A-A
ESC 1:25

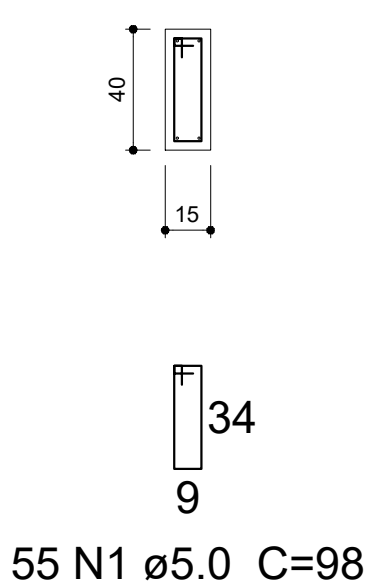

Relação do aço

AÇO	N	DIAM (mm)	QUANT (Barras)	UNIT (cm)	C.TOTAL (cm)
CA60	1	5.0	142	98	13916
CA50	2	6.3	2	76	152
	3	8.0	12	406	4872
	4	8.0	4	420	1680
	5	8.0	2	422	844
	6	8.0	2	456	912
	7	8.0	2	1187	2374
	8	8.0	2	1076	2152
	9	8.0	2	198	396

Resumo do aço

AÇO	DIAM (mm)	C.TOTAL (m)	PESO + 10 % (kg)
CA50	6.3	1.6	0.4
	8.0	132.3	57.4
CA60	5.0	139.2	23.6
PESO TOTAL (kg)			
CA50	57.8		
CA60	23.6		

Volume de concreto (C-25) = 1.94 m³
Área de forma = 30.75 m²



PROJETO ESTRUTURAL

MUNICÍPIO - UF: IBATIBA/ES
PROPRIETÁRIO: PREFEITURA MUNICIPAL DE IBATIBA
ENDEREÇO: ESCOLA DAVID GOMES

PREFEITURA MUNICIPAL DE IBATIBA

PROPRIETÁRIO
BRUNA REBULI MINETE CREA ES-0044854/D

RESP. TÉCNICO

OBSERVAÇÕES:

REFORMA ESCOLA DAVID GOMES

VIGAS BALDRAME		EST
REVISÃO	ESCALA	FRANCHA
FORMATO A1(841X594)	INDICADA	02/06
	DATA EMISSÃO	NOVEMBRO/2023

V7

ESC 1:30

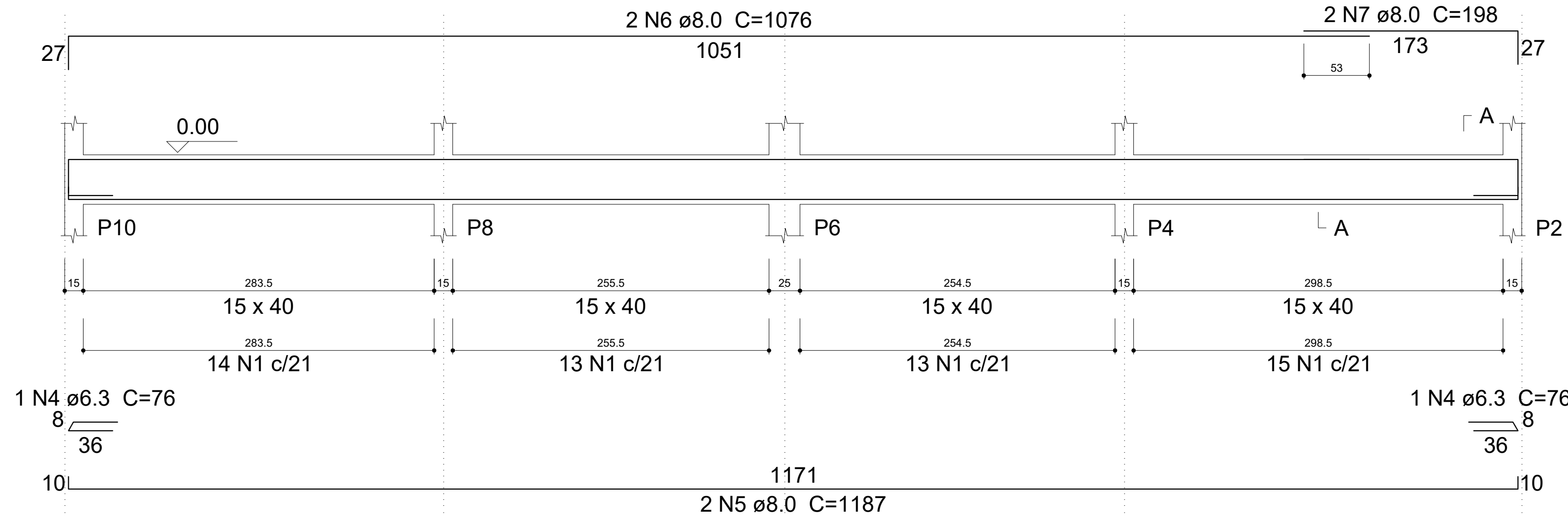

SEÇÃO A-A

ESC 1:25

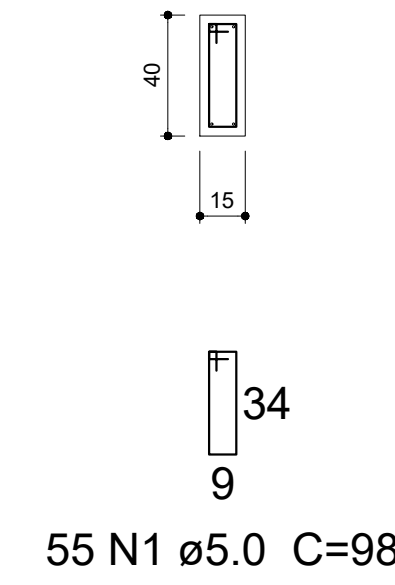

Relação do aço

AÇO	N	DIAM (mm)	QUANT (Barras)	UNIT (cm)	C.TOTAL (cm)
CA60	1	5.0	115	98	11270
	2	5.0	60	24	1440
	3	5.0	60	68	4080
CA50	4	6.3	2	76	152
	5	8.0	2	1187	2374
	6	8.0	2	1076	2152
	7	8.0	2	198	396
	8	8.0	24	88	2112
	9	8.0	24	113	2712
	10	8.0	24	108	2592
	11	8.0	24	118	2832
	12	10.0	40	VAR	VAR

Resumo do aço

AÇO	DIAM (mm)	C.TOTAL (m)	PESO + 10 % (kg)
CA50	6.3	1.6	0.4
	8.0	151.7	65.8
	10.0	82.4	55.9
CA60	5.0	167.9	28.5
PESO TOTAL (kg)			
CA50	122.1		
CA60	28.5		

Volume de concreto (C-25) = 2.52 m³
Área de forma = 28.88 m²

P1=P2=P9=P10

BALDRAME - L1
ESC 1:20

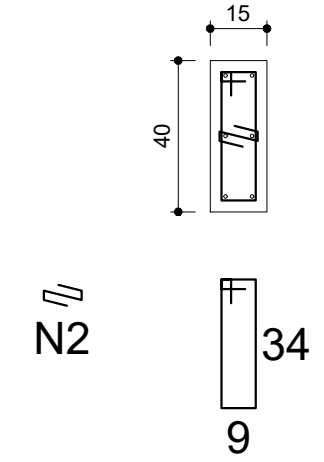

15 N1 ø5.0 C=98
15 N2 ø5.0 C=24

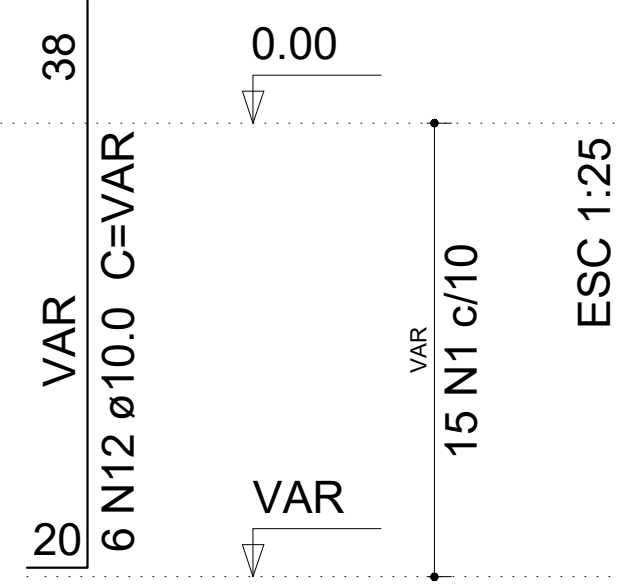

S1=S2=S9=S10

PLANTA
ESC 1:25

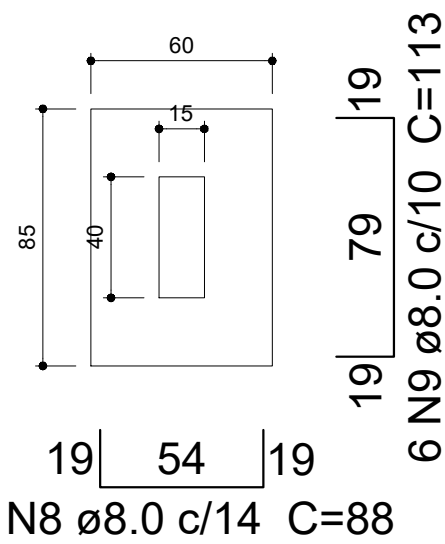

Solo compactado sobre a sapata
peso específico > 16.00 kN/m³

CORTE
ESC 1:25

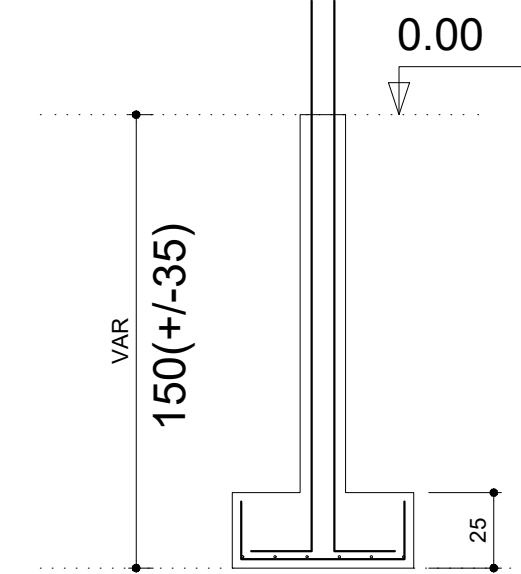

P5=P6=P7=P8

BALDRAME - L1
ESC 1:20

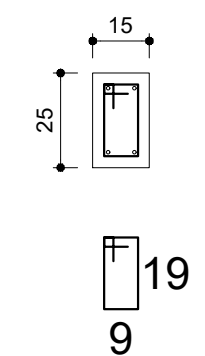

15 N3 ø5.0 C=68

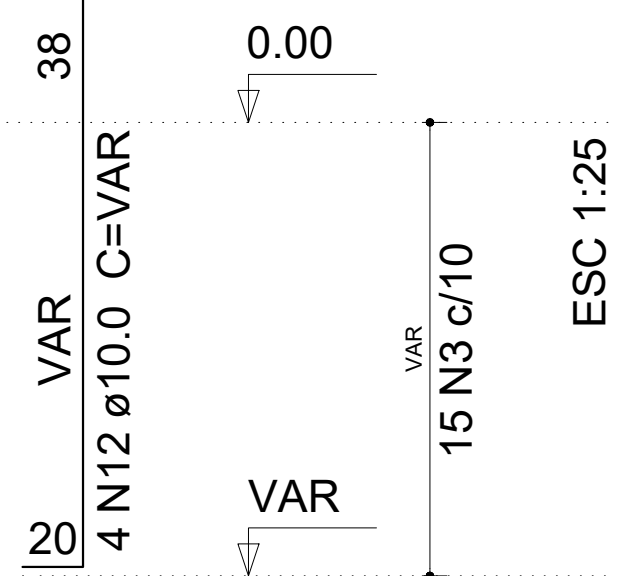

S5=S6=S7=S8

PLANTA
ESC 1:25

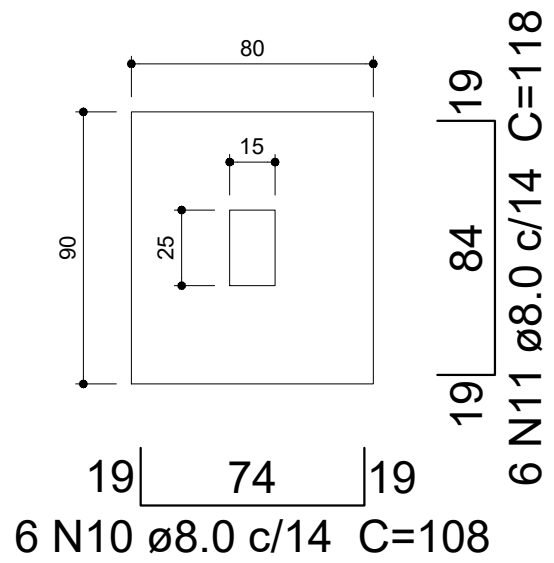

Solo compactado sobre a sapata
peso específico > 16.00 kN/m³

CORTE
ESC 1:25

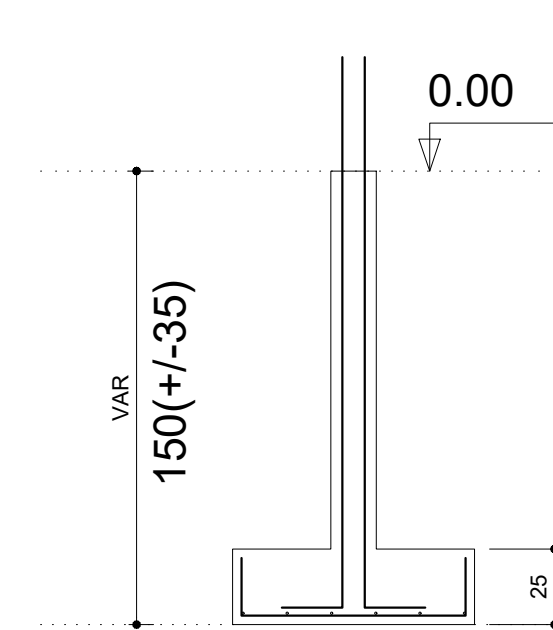

P3=P4

BALDRAME - L1
ESC 1:20

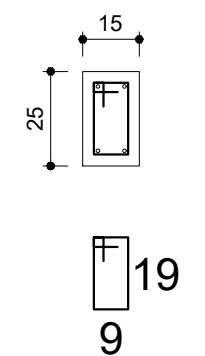

15 N1 ø5.0 C=68

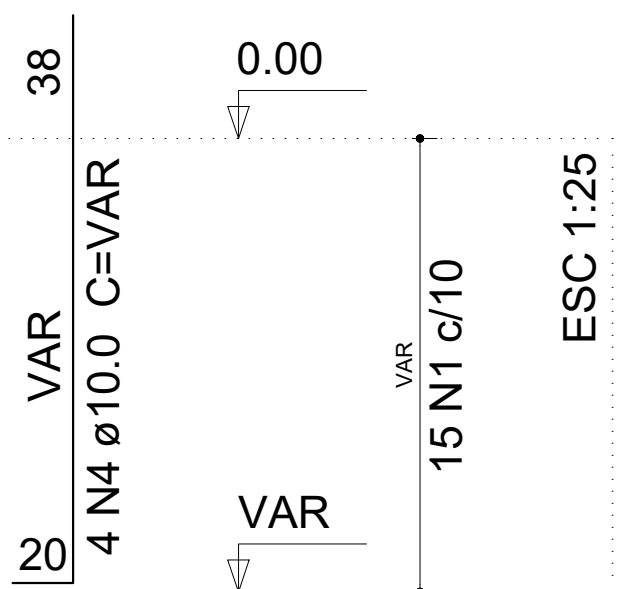

S3=S4

PLANTA
ESC 1:25

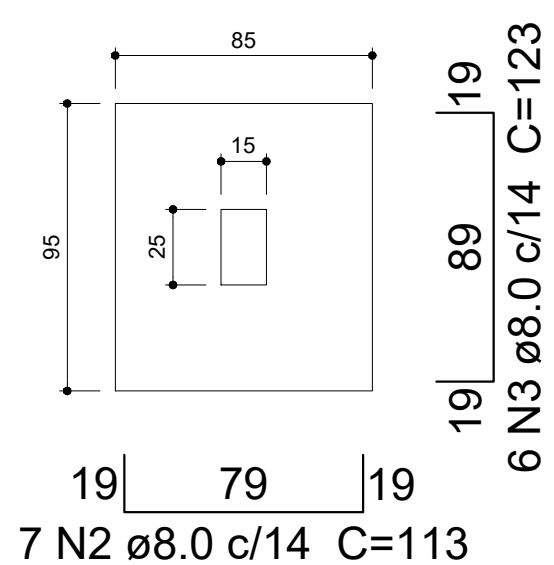

Solo compactado sobre a sapata
peso específico > 16.00 kN/m³

CORTE
ESC 1:25

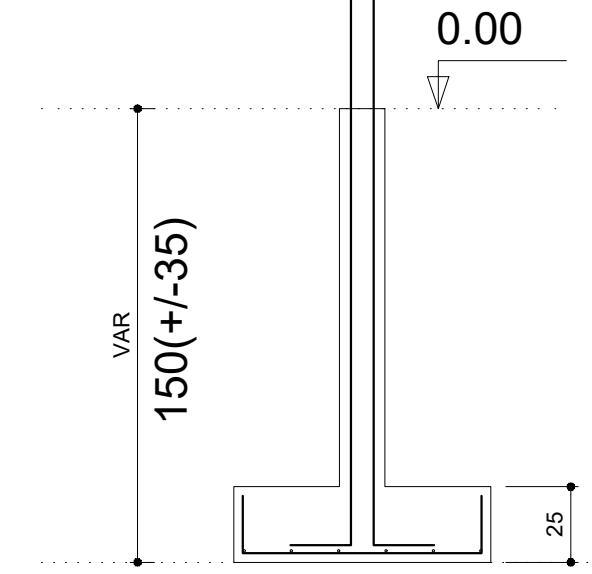

Relação do aço

2xS3

AÇO	N	DIAM (mm)	QUANT (Barras)	UNIT (cm)	C.TOTAL (cm)
CA60	1	5.0	30	68	2040
CA50	2	8.0	14	113	1582
	3	8.0	12	123	1476
	4	10.0	8	VAR	VAR

Resumo do aço

AÇO	DIAM (mm)	C.TOTAL (m)	PESO + 10 % (kg)
CA50	8.0	30.6	13.3
	10.0	16.5	11.2
CA60	5.0	20.4	3.5
PESO TOTAL (kg)			
CA50	24.4		
CA60	3.5		

Volume de concreto (C-25) = 0.52 m³
Área de forma = 4.2 m²



PROJETO ESTRUTURAL

MUNICÍPIO - UF: IBATIBA/ES
PROPRIETÁRIO: PREFEITURA MUNICIPAL DE IBATIBA
ENDEREÇO: ESCOLA DAVID GOMES

PREFEITURA MUNICIPAL DE IBATIBA

PROPRIETÁRIO
BRUNA REBULI MINETE CREA ES-0044854/D

RESP. TÉCNICO

OBSERVAÇÕES:

REFORMA ESCOLA DAVID GOMES

VIGAS BALDRAME E FUNDAÇÃO

EST

FORMATO
A1(841X594)

REVISÃO
ESCALA
INDICADA
DATA EMISSÃO
NOVEMBRO/2023

FRANCHA
03/06

V1

ESC 1:30

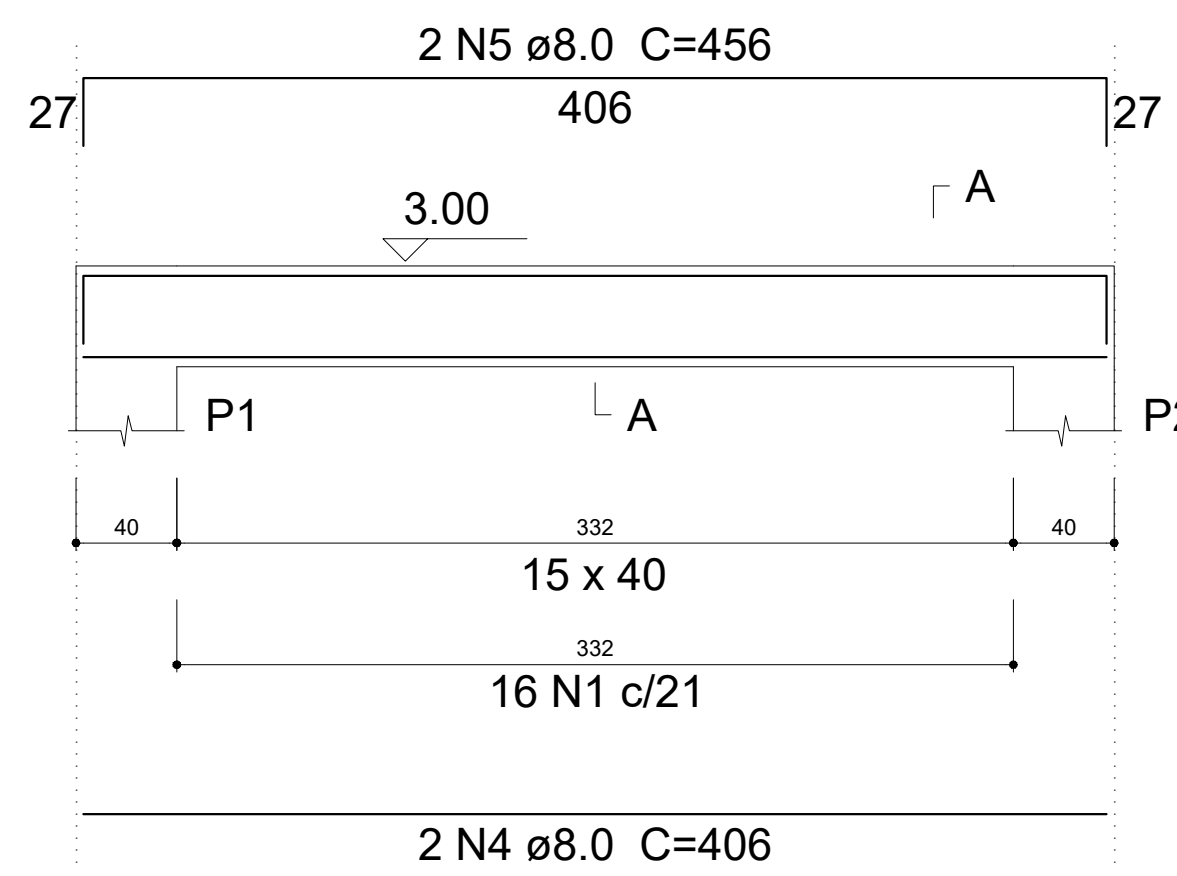

SEÇÃO A-A

ESC 1:25

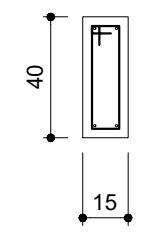

16 N1 ø5.0 C=98

V2

ESC 1:30

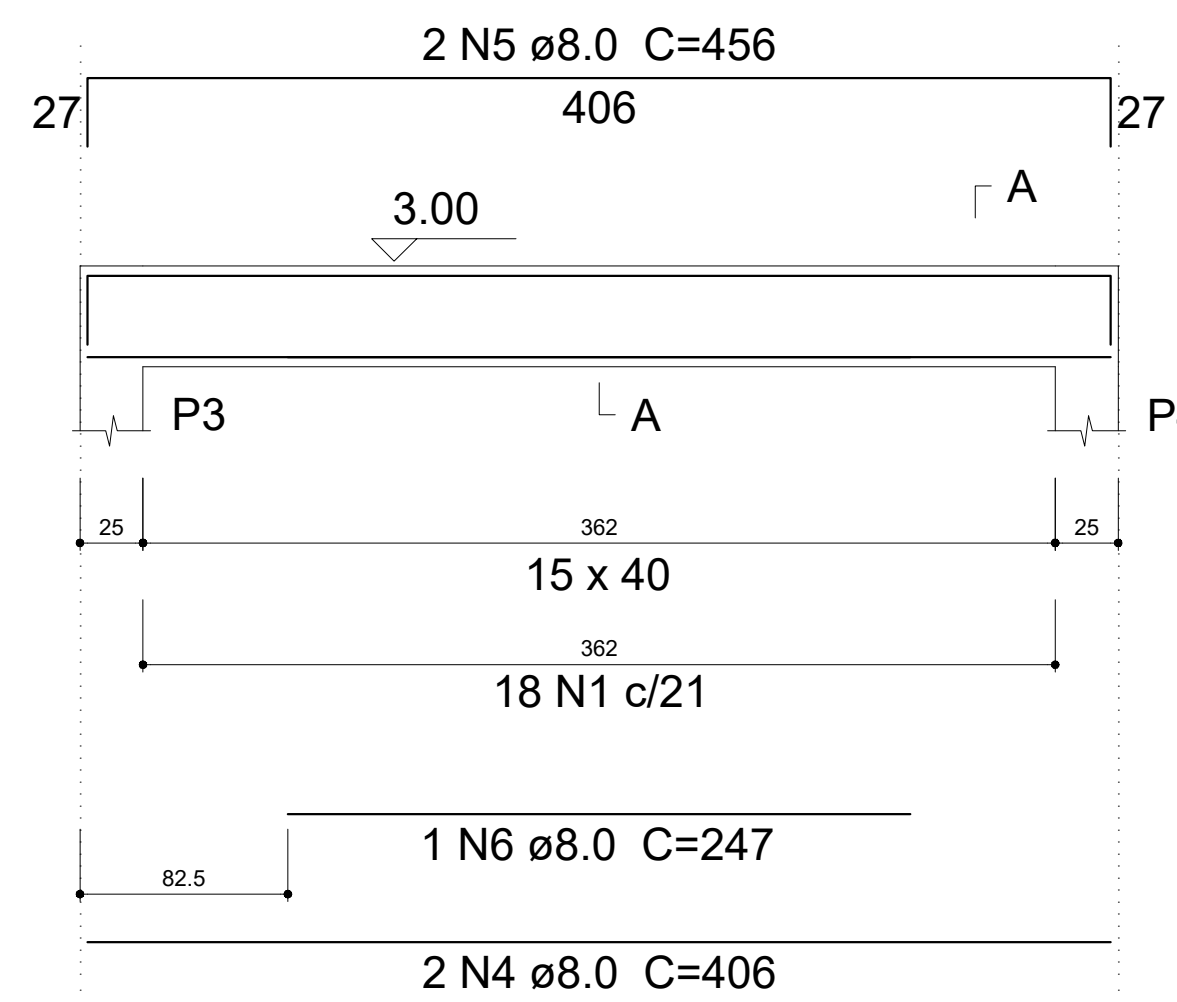

SEÇÃO A-A

ESC 1:25

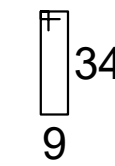
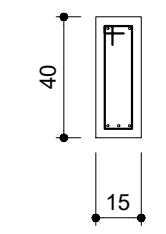

18 N1 ø5.0 C=98

V3

ESC 1:30

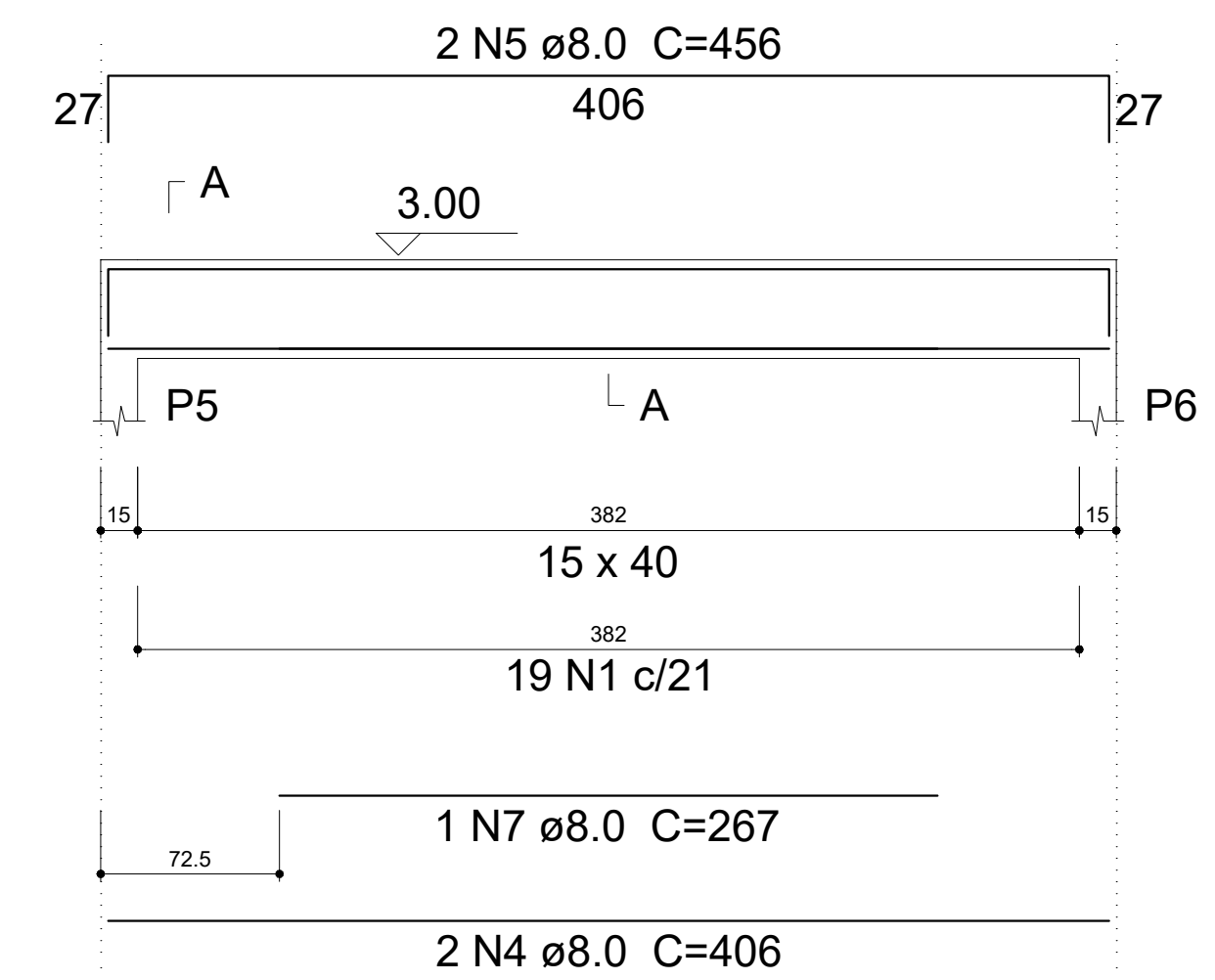

SEÇÃO A-A

ESC 1:25

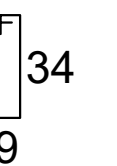
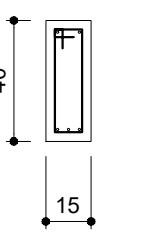

19 N1 ø5.0 C=98

V4

ESC 1:30

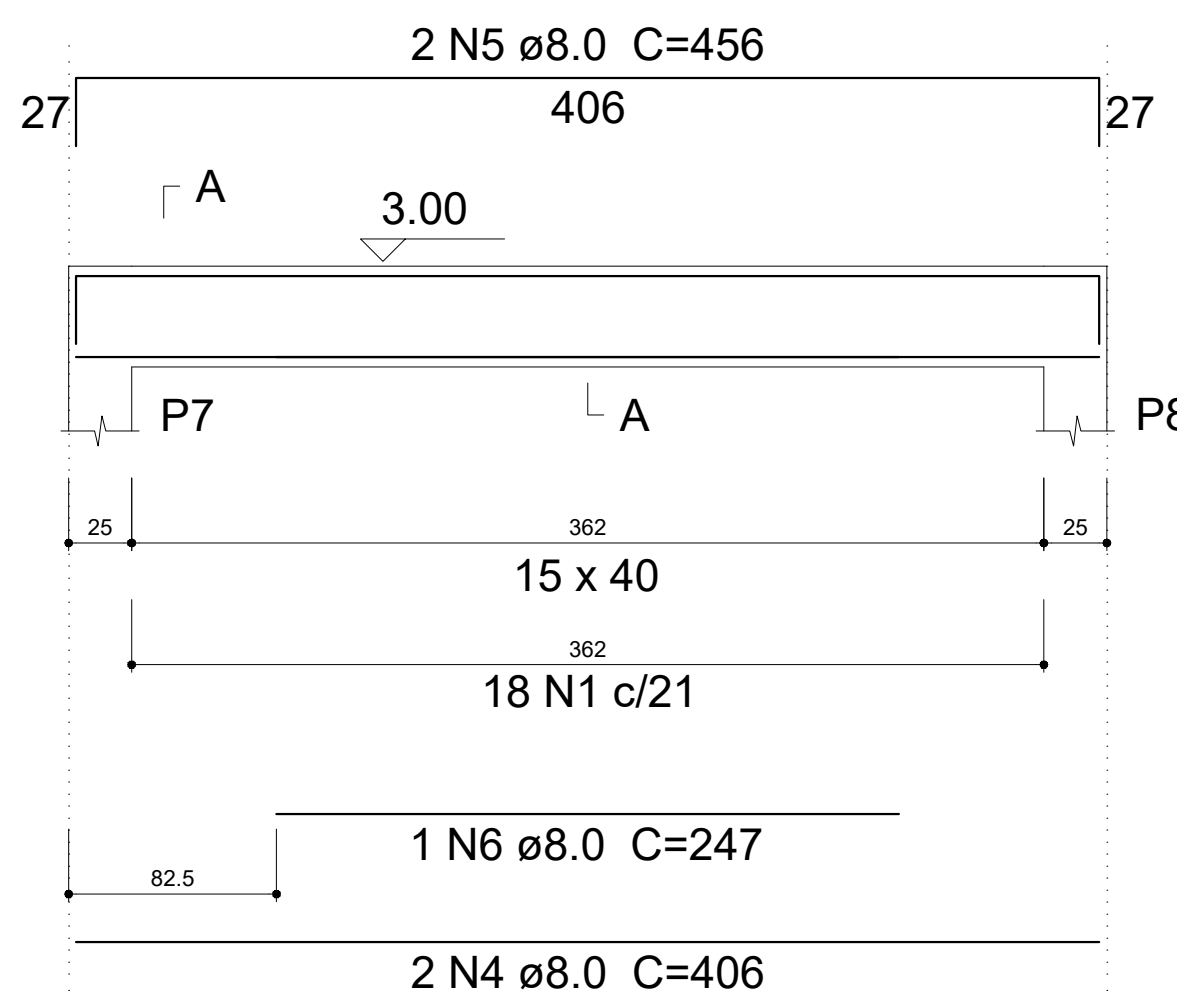

SEÇÃO A-A

ESC 1:25

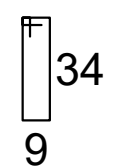
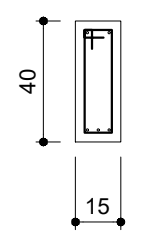

18 N1 ø5.0 C=98

Relação do aço

AÇO	N	DIAM (mm)	QUANT (Barras)	UNIT (cm)	C.TOTAL (cm)
CA60	1	5.0	191	98	18718
	2	5.0	120	24	2880
	3	5.0	180	68	12240
CA50	4	8.0	8	406	3248
	5	8.0	8	456	3648
	6	8.0	2	247	494
	7	8.0	1	267	267
	8	10.0	48	297	14256

Resumo do aço

AÇO	DIAM (mm)	C.TOTAL (m)	PESO + 10 % (kg)
CA50	8.0	76.6	33.2
	10.0	142.6	96.7
CA60	5.0	338.4	57.4
PESO TOTAL (kg)			
CA50		129.9	
CA60		57.4	

Volume de concreto (C-25) = 2.38 m³
Área de forma = 43.26 m²

P1=P2=P9=P10

TÉRREO - L2

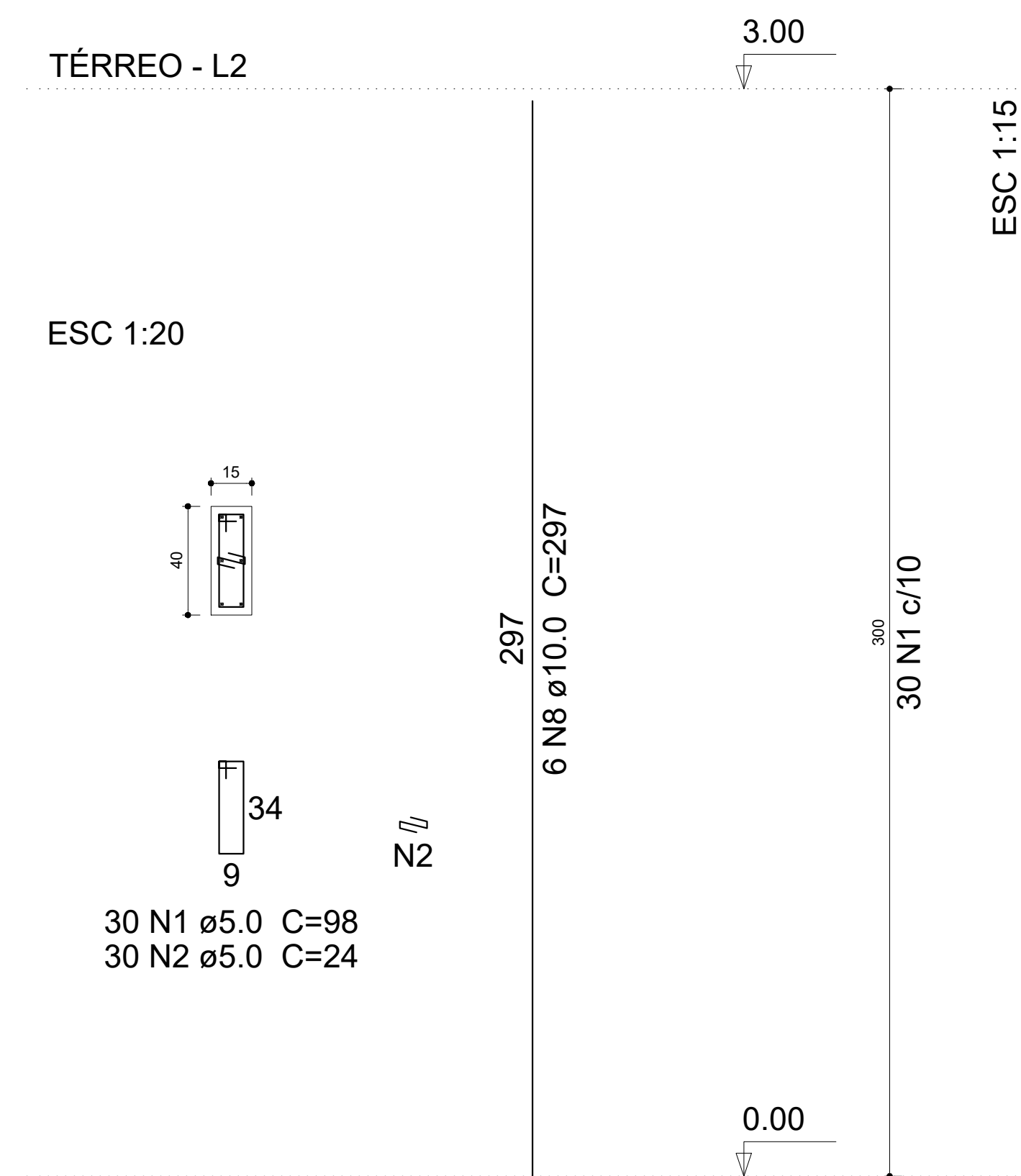

P3=P4=P5=P6=P7=P8

TÉRREO - L2

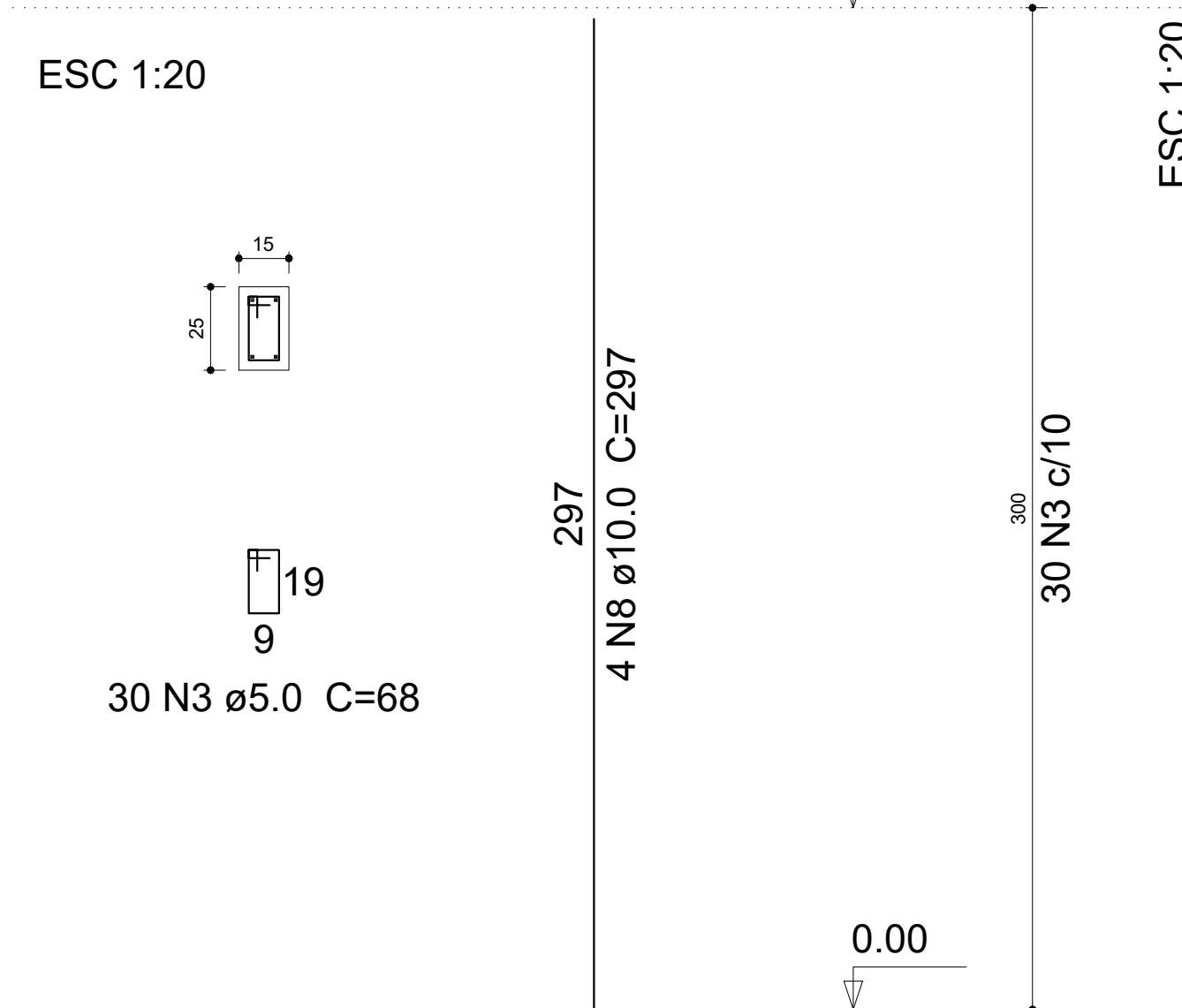

PROJETO ESTRUTURAL

MUNICÍPIO - UF: IBATIBA/ES
PROPRIETÁRIO: PREFEITURA MUNICIPAL DE IBATIBA
ENDEREÇO: ESCOLA DAVID GOMES

PREFEITURA MUNICIPAL DE IBATIBA

PROPRIETÁRIO

BRUNA REBULI MINETE CREA ES-0044854/D

RESP. TÉCNICO

OBSERVAÇÕES:

REFORMA ESCOLA DAVID GOMES

VIGAS E PILARES TÉRREO

EST

FORMATO
A1(841X594)

REVISÃO

ESCALA

INDICADA
DATA EMISSÃO
NOVEMBRO/2023

PRANCHA

04/06

V5

ESC 1:30

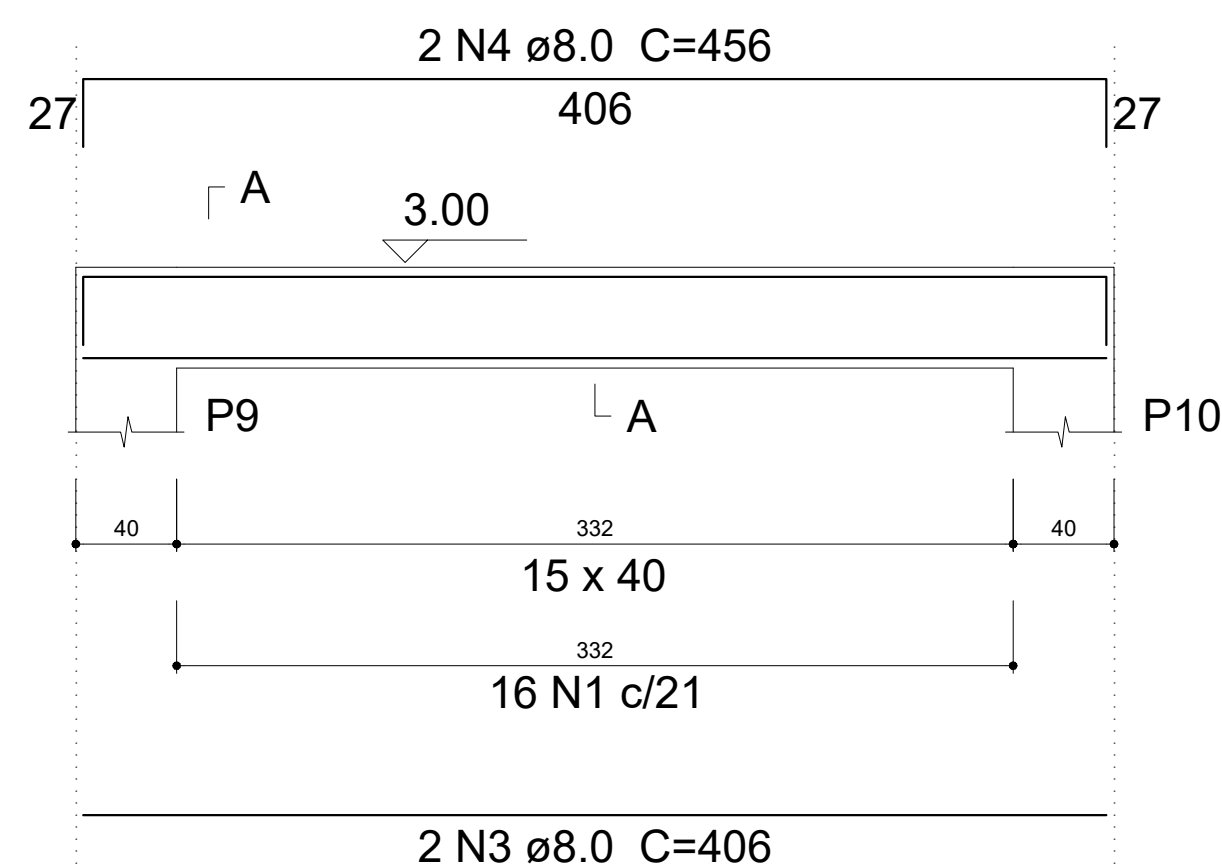

SEÇÃO A-A
ESC 1:25

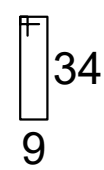
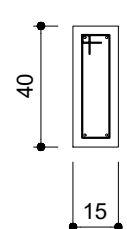

16 N1 ø5.0 C=98

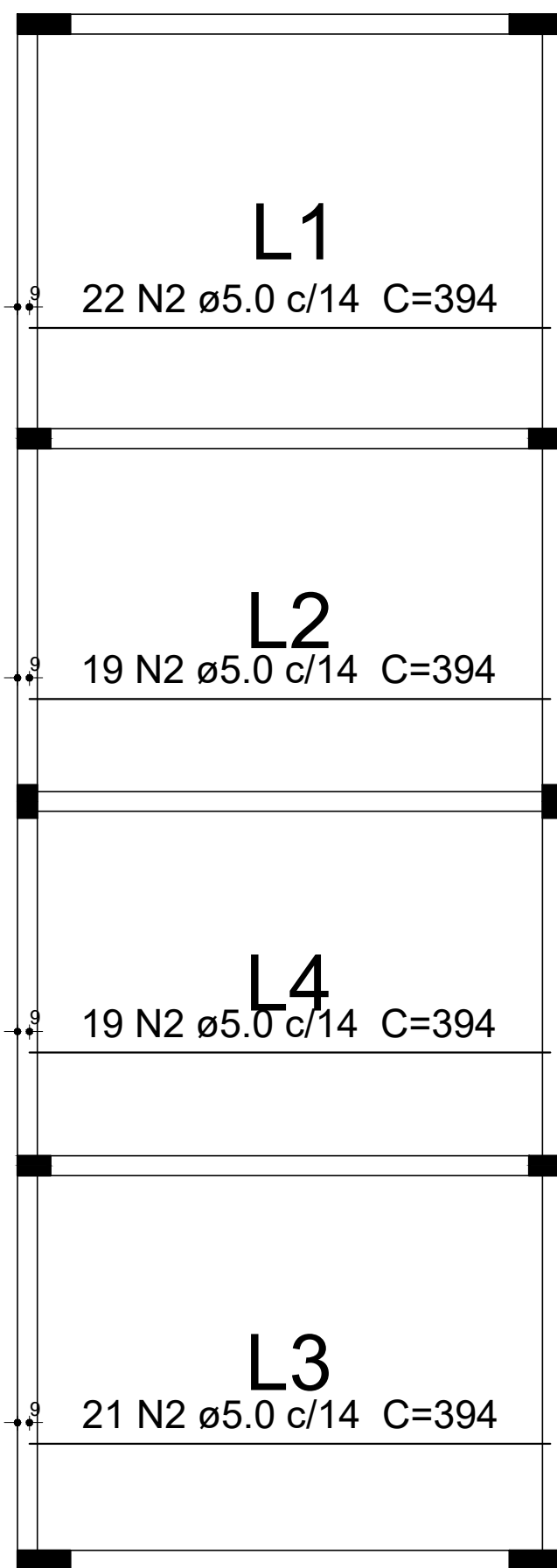

ARMAÇÃO POSITIVA LAJES TÉRREO (EIXO X)

ESC: 1/50

V6

ESC 1:30

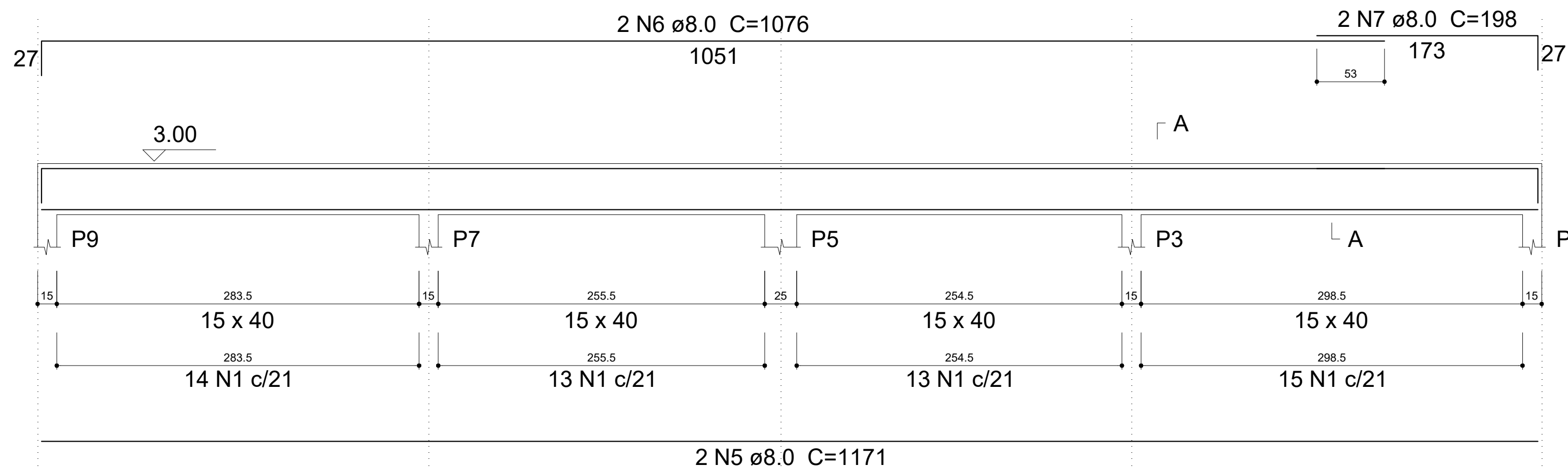

SEÇÃO A-A
ESC 1:25

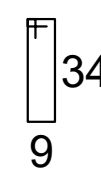
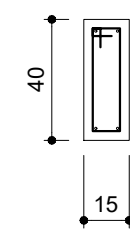

55 N1 ø5.0 C=98

V7

ESC 1:30

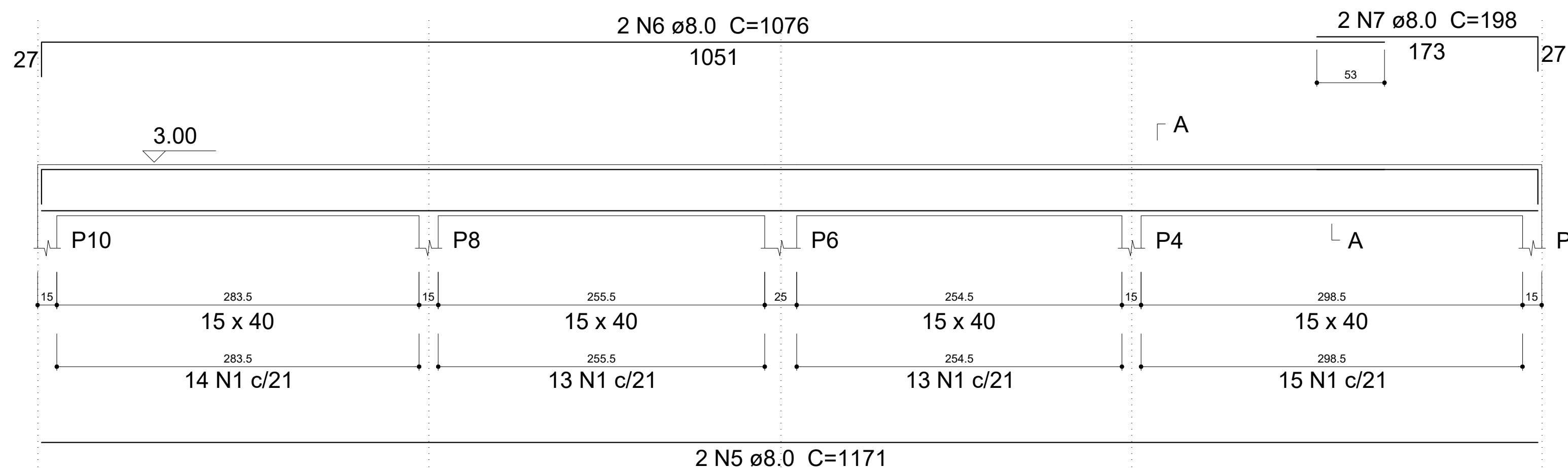

SEÇÃO A-A
ESC 1:25

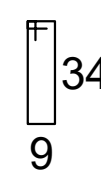
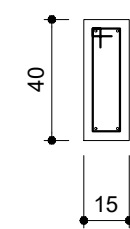

55 N1 ø5.0 C=98

Relação do aço

Positivos X V5 V6 V7

AÇO	N	DIAM (mm)	QUANT (Barras)	UNIT (cm)	C.TOTAL (cm)
CA60	1	5.0	126	98	12348
	2	5.0	81	394	31914
CA50	3	8.0	2	406	812
	4	8.0	2	456	912
	5	8.0	4	1171	4684
	6	8.0	4	1076	4304
	7	8.0	4	198	792

Resumo do aço

AÇO	DIAM (mm)	C.TOTAL (m)	PESO + 10 % (kg)
CA50	8.0	115.1	49.9
CA60	5.0	442.7	75

PESO TOTAL (kg)

CA50	49.9
CA60	75

Volume de concreto (C-25) = 4.61 m³
Área de forma = 68.46 m²

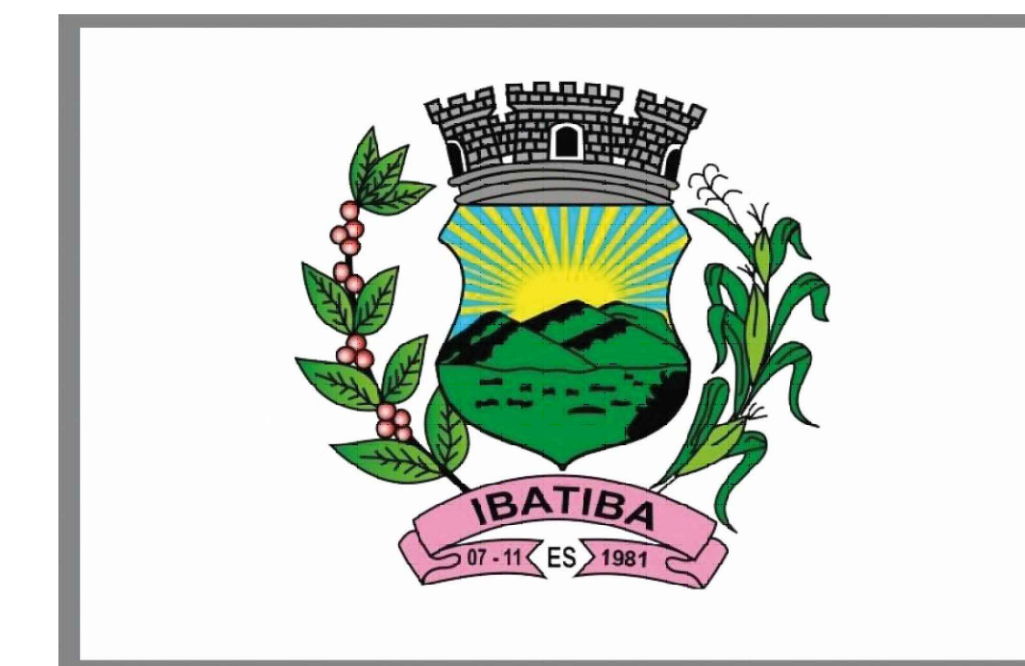

PROJETO ESTRUTURAL

MUNICÍPIO - UF: IBATIBA/ES
PROPRIETÁRIO: PREFEITURA MUNICIPAL DE IBATIBA
ENDEREÇO: ESCOLA DAVID GOMES

PREFEITURA MUNICIPAL DE IBATIBA

PROPRIETÁRIO
BRUNA REBULI MINETE CREA ES-0044854/D

RESP. TÉCNICO

OBSERVAÇÕES:

REFORMA ESCOLA DAVID GOMES

VIGAS E LAJES TÉRREO

EST

FORMATO A1(841X594)

REVISÃO

ESCALA

INDICADA

FRANCHA

05/06

DATA EMISSÃO

NOVEMBRO/2023

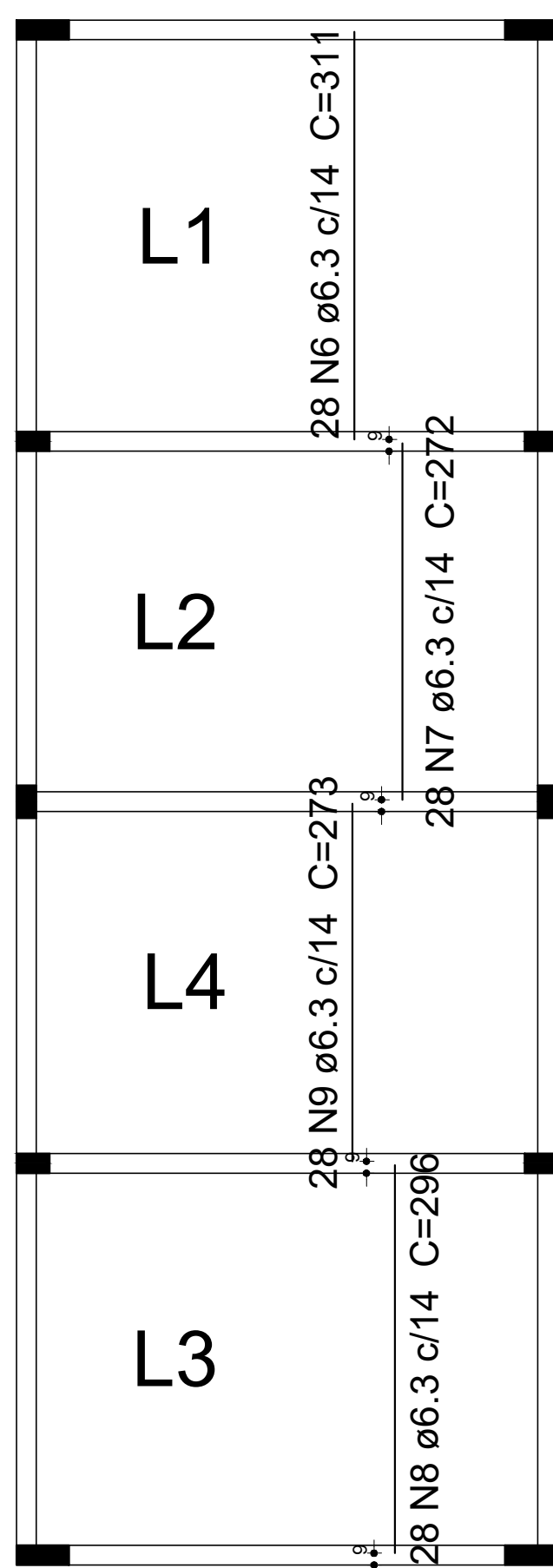

Feros de distribuição	
Ferro	Armadura de distribuição
N1	4 N2 ø5.0 c/14 C=314
N1	4 N2 ø5.0 c/14 C=314
N1	4 N3 ø5.0 c/14 C=275
N1	4 N3 ø5.0 c/14 C=275
N1	4 N4 ø5.0 c/14 C=299
N1	4 N4 ø5.0 c/14 C=299
N1	4 N5 ø5.0 c/14 C=276
N1	4 N5 ø5.0 c/14 C=276

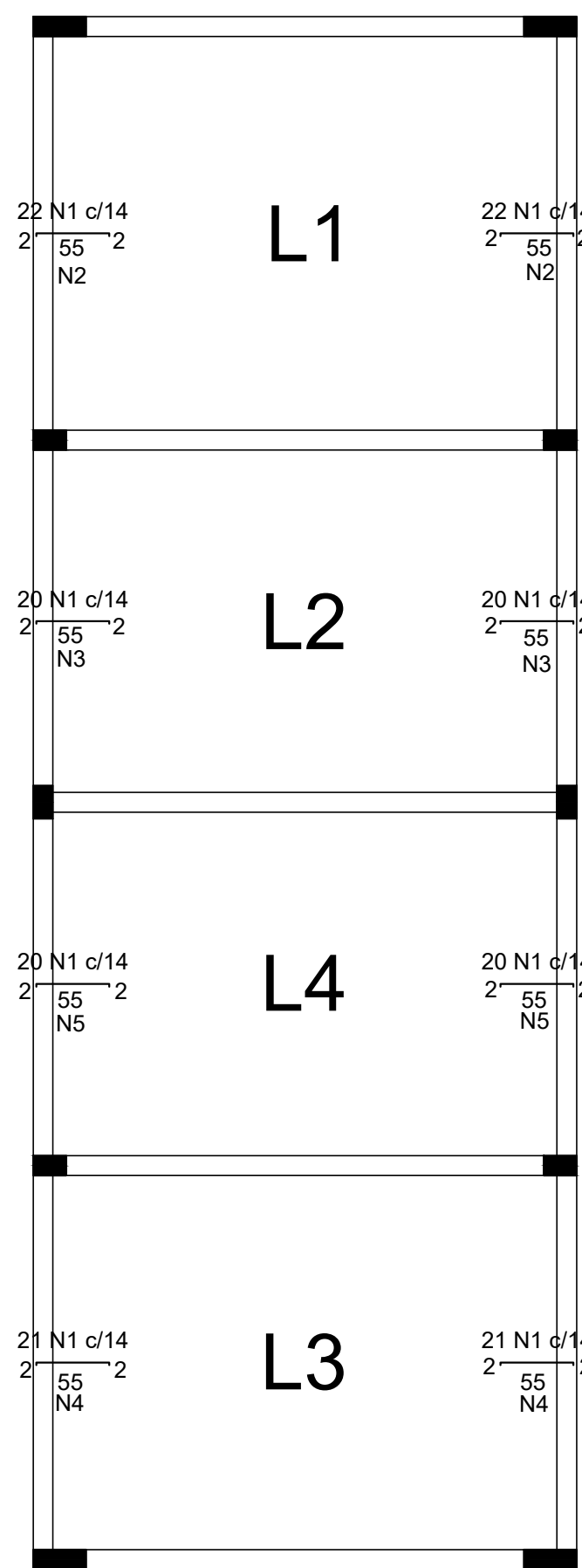

Relação do aço

Negativos X		Positivos Y			
AÇO	N	DIAM (mm)	QUANT (Barras)	UNIT (cm)	C.TOTAL (cm)
CA60	1	5.0	166	57	9462
	2	5.0	8	314	2512
	3	5.0	8	275	2200
	4	5.0	8	299	2392
	5	5.0	8	276	2208
CA50	6	6.3	28	311	8708
	7	6.3	28	272	7616
	8	6.3	28	296	8288
	9	6.3	28	273	7644

Resumo do aço

AÇO	DIAM (mm)	C.TOTAL (m)	PESO + 10 % (kg)
CA50	6.3	322.6	86.8
CA60	5.0	187.8	31.8
PESO TOTAL (kg)			
CA50			86.8
CA60			31.8

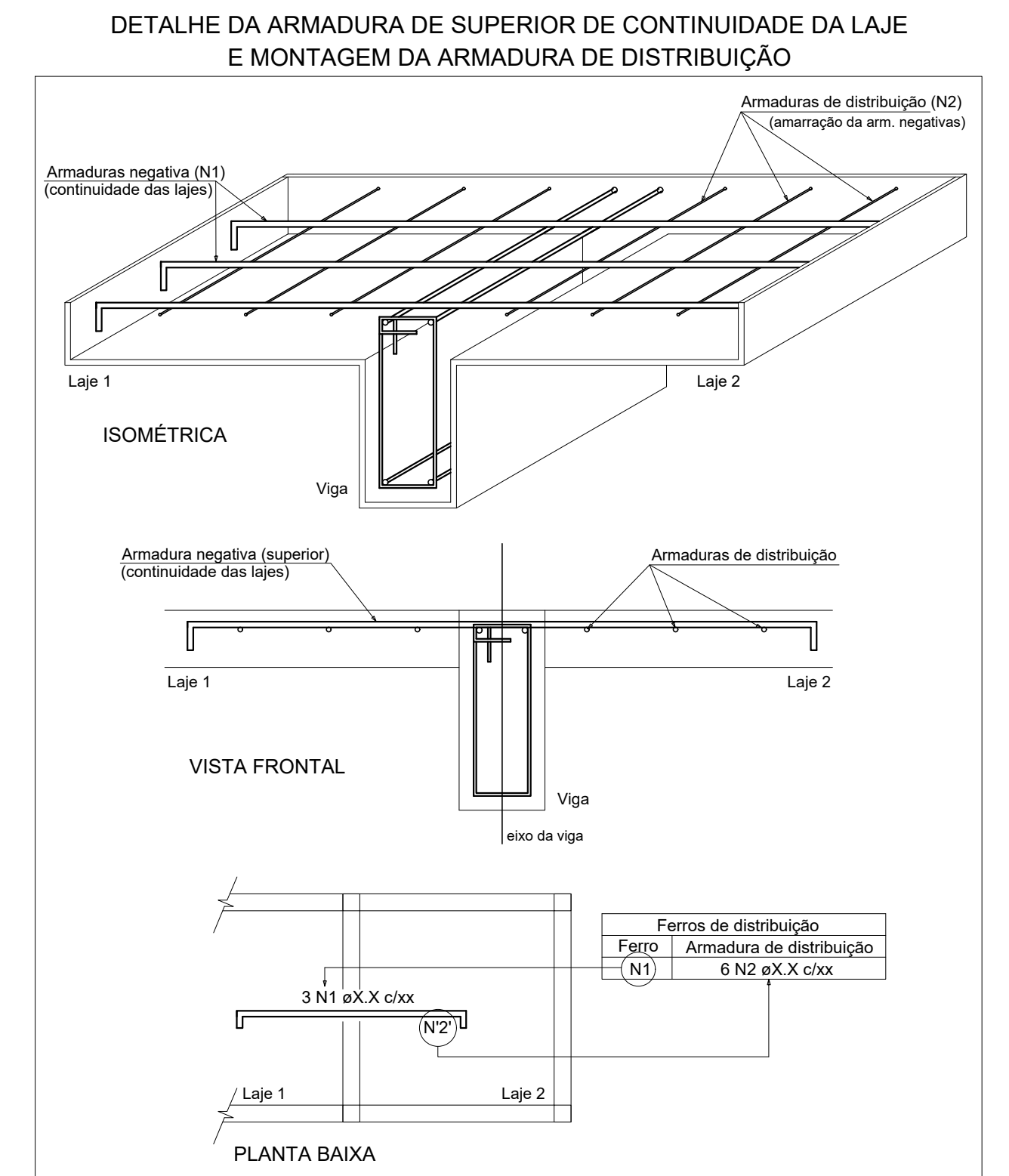

ARMAÇÃO POSITIVA LAJES TÉRREO (EIXO Y)

ESC: 1/50

ARMAÇÃO NEGATIVA LAJES TÉRREO (EIXO X)

ESC: 1/50

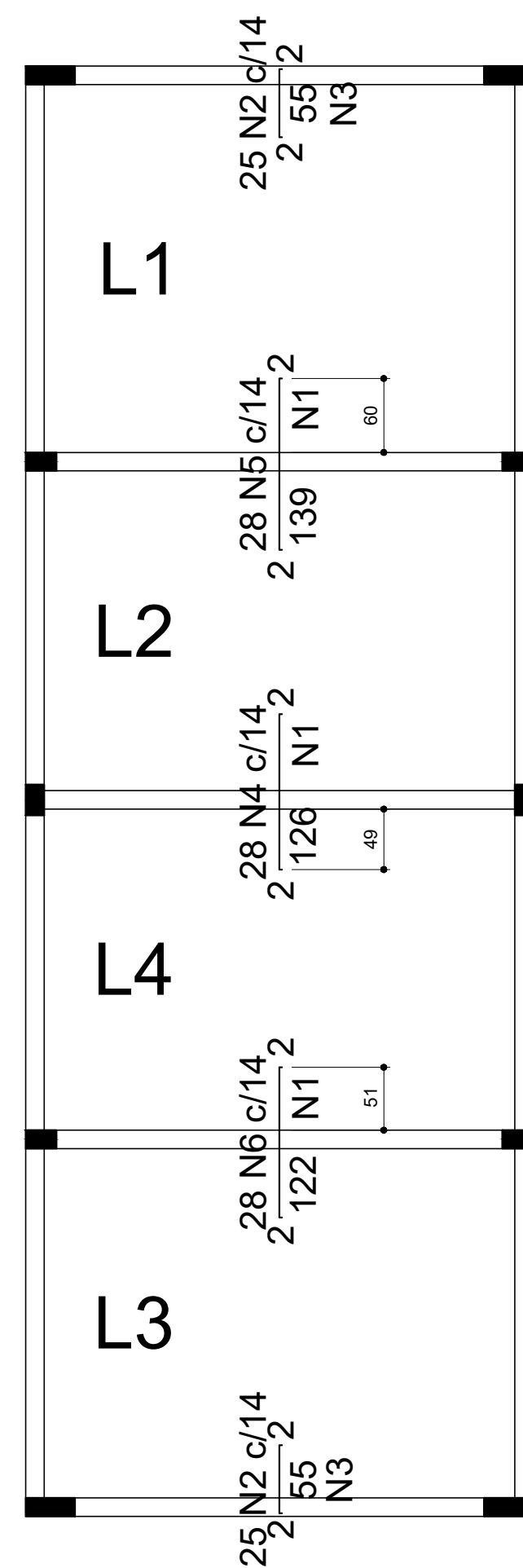

Feros de distribuição	
Ferro	Armadura de distribuição
N5	10 N1 ø5.0 c/14 C=397
N2	4 N3 ø5.0 c/14 C=356
N4	9 N1 ø5.0 c/14 C=397
N6	9 N1 ø5.0 c/14 C=397
N2	4 N3 ø5.0 c/14 C=356

DETALHE DA ARMADURA DE SUPERIOR DE CONTINUIDADE DA LAJE E MONTAGEM DA ARMADURA DE DISTRIBUIÇÃO

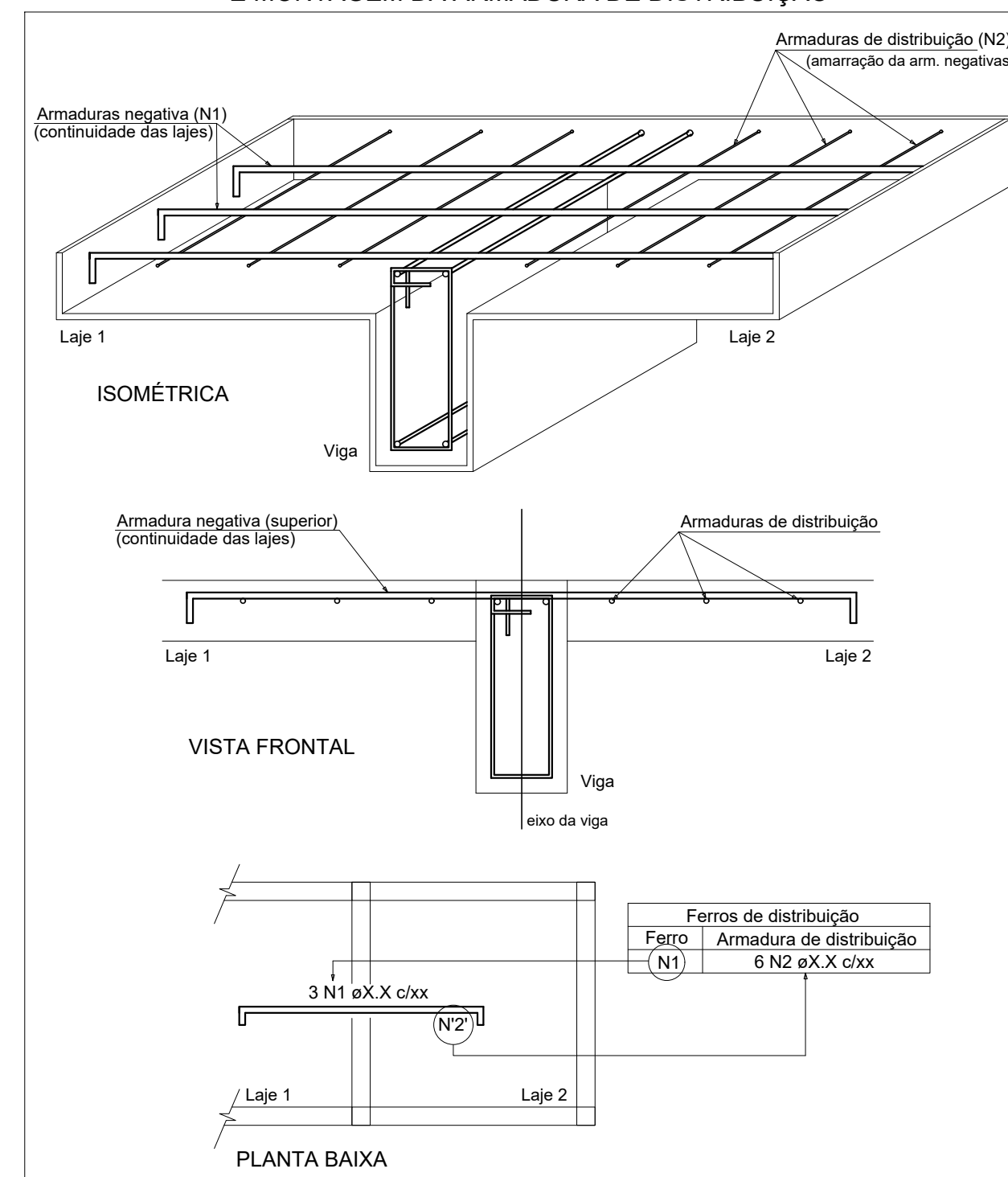

Relação do aço

Negativos Y					
AÇO	N	DIAM (mm)	QUANT (Barras)	UNIT (cm)	C.TOTAL (cm)
CA60	1	5.0	28	397	11116
	2	5.0	50	57	2850
	3	5.0	8	356	2848
CA50	4	6.3	28	127	3556
	5	8.0	28	139	3892
	6	8.0	28	122	3416

Resumo do aço

AÇO	DIAM (mm)	C.TOTAL (m)	PESO + 10 % (kg)
CA50	6.3	35.6	9.6
	8.0	73.1	31.7
CA60	5.0	168.2	28.5
PESO TOTAL (kg)			
CA50			41.3
CA60			28.5

ARMAÇÃO NEGATIVA LAJES TÉRREO (EIXO Y)

ESC: 1/50



PROJETO ESTRUTURAL

MUNICÍPIO - UF: IBATIBA/ES
 PROPRIETÁRIO: PREFEITURA MUNICIPAL DE IBATIBA
 ENDEREÇO: ESCOLA DAVID GOMES

PREFEITURA MUNICIPAL DE IBATIBA

PROPRIETÁRIO

BRUNA REBULI MINETE CREA ES-0044854/D

RESP. TÉCNICO

OBSERVAÇÕES:

REFORMA ESCOLA DAVID GOMES

LAJES TÉRREO		EST
REVISÃO	ESCALA	FRANCHA
FORMATO	INDICADA	06/06
A1(841X594)	DATA EMISSÃO	NOVEMBRO/2023

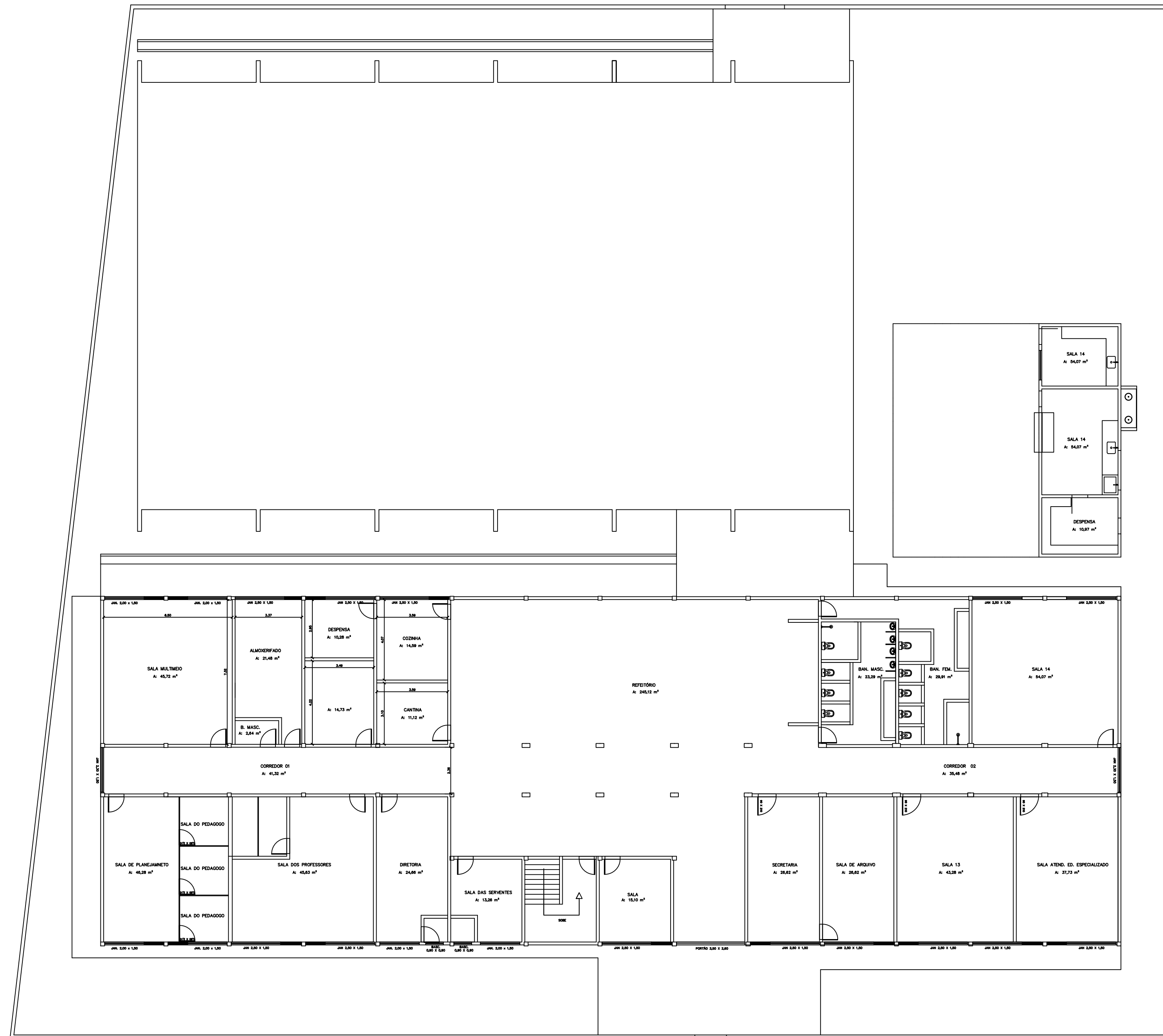

PLANTA BAIXA - TÉRREO
ESC: 1/150

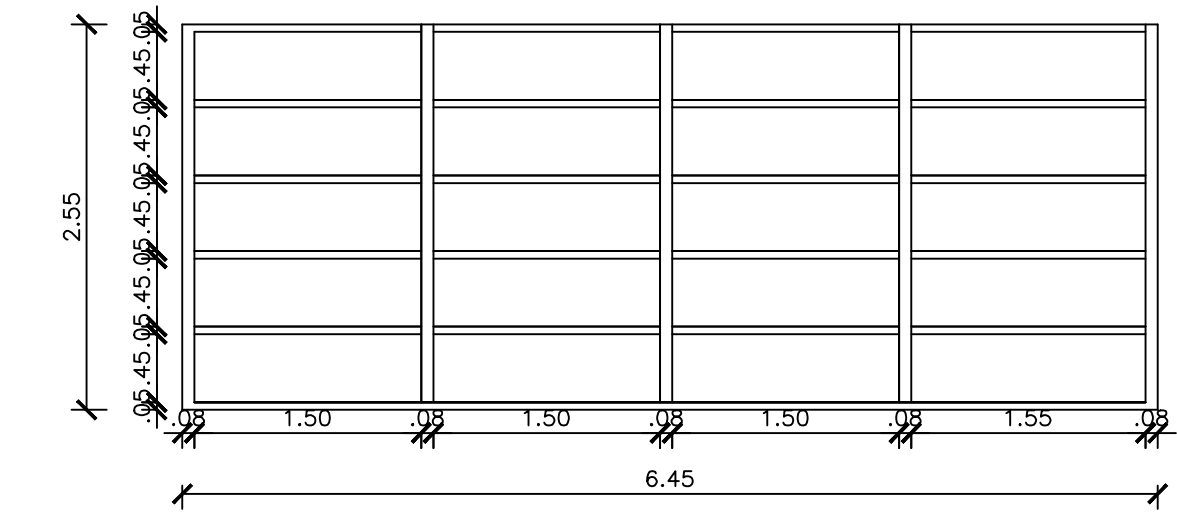

VISTA DA ESTANTE DA DESPENSA
ESC: 1/50

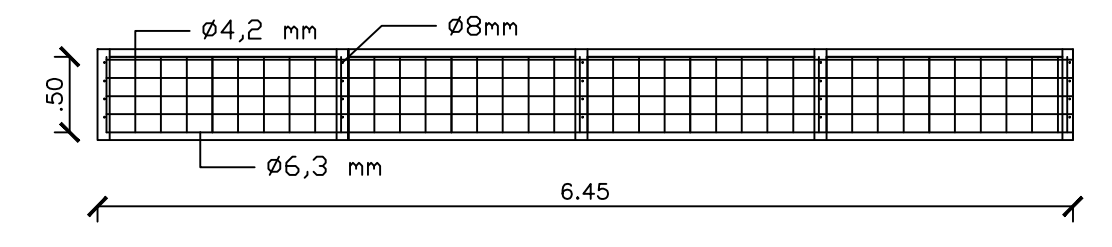

PLANTA BAIXA DA ESTANTE
ESC: 1/50

	Proprietário	PREFEITURA MUNICIPAL DE IBATIBA	
	Descrição da obra	REFORMA DA ESCOLA MUNICIPAL DAVID GOMES	
	Descrição do projeto	PLANTA BAIXA E DETALHE PRATELEIRA	
	Localização	Rua Manoel Luiz Trindade - s/n. Ibatiba, ES	
Responsável Técnico	BRUNA REBULI MINETE - CREA ES 0044854/D	REVISÃO	01
Data	NOVEMBRO/ 2023	Escala	INDICADA
		Projeto	01/01

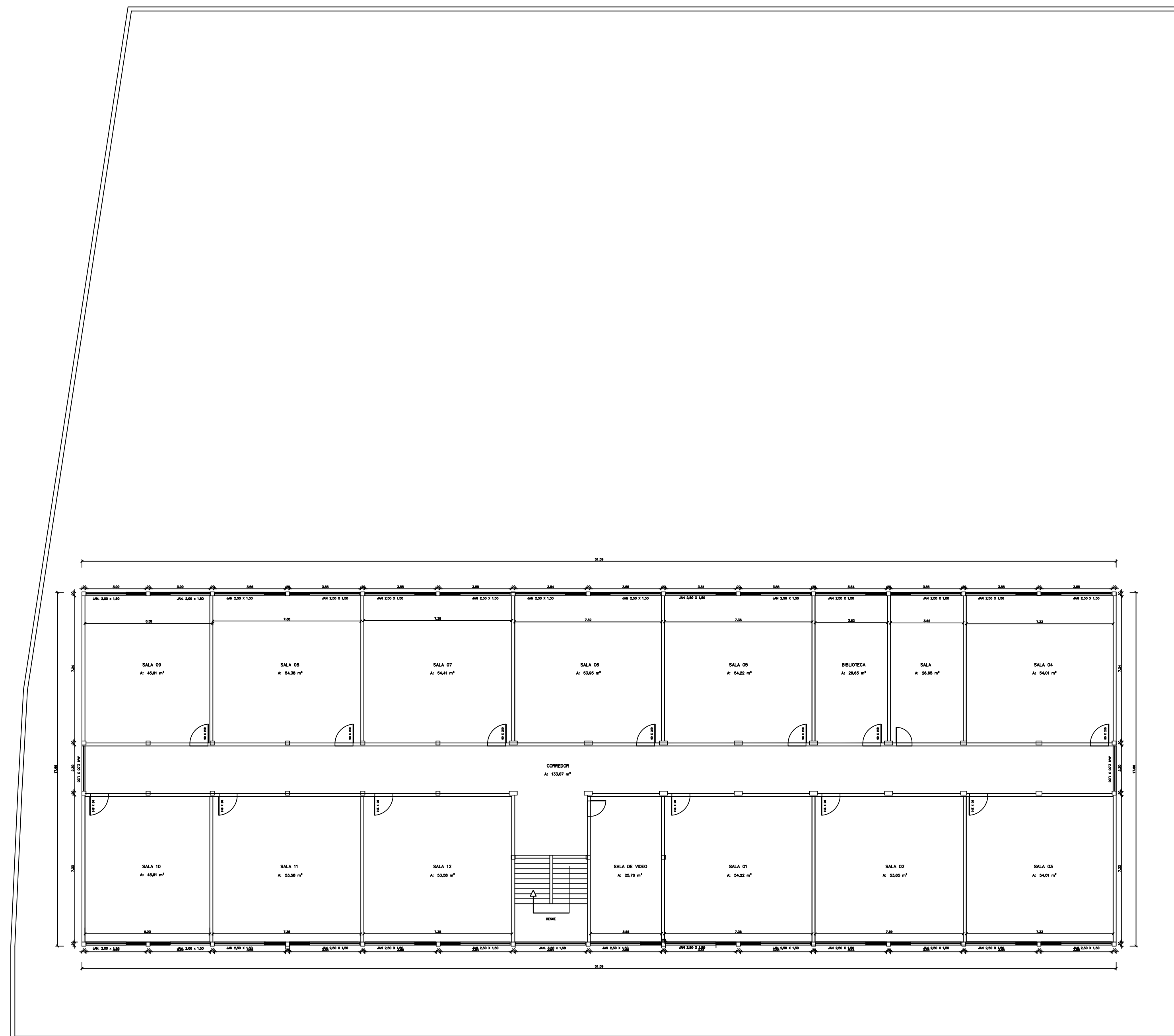

PLANTA BAIXA - 1º PAVIMENTO

ESC: 1/150

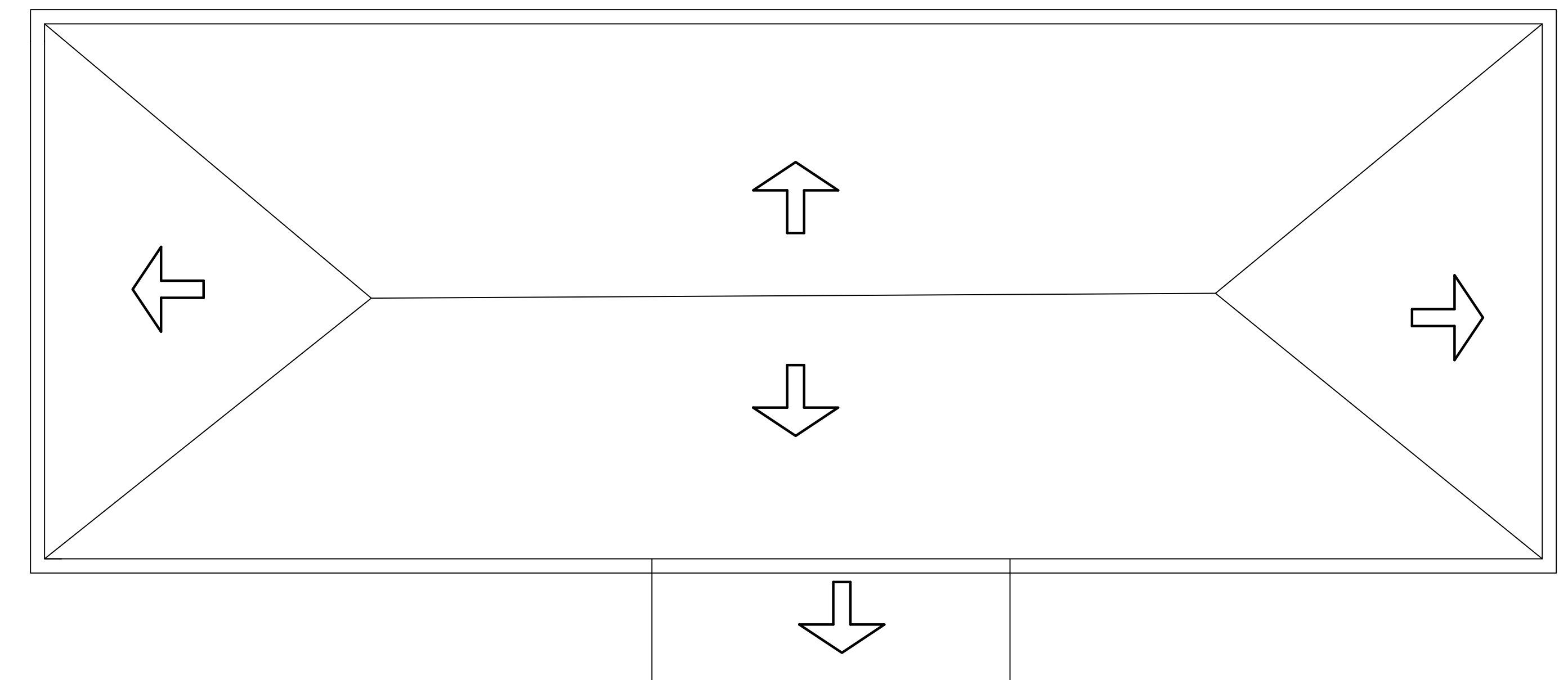
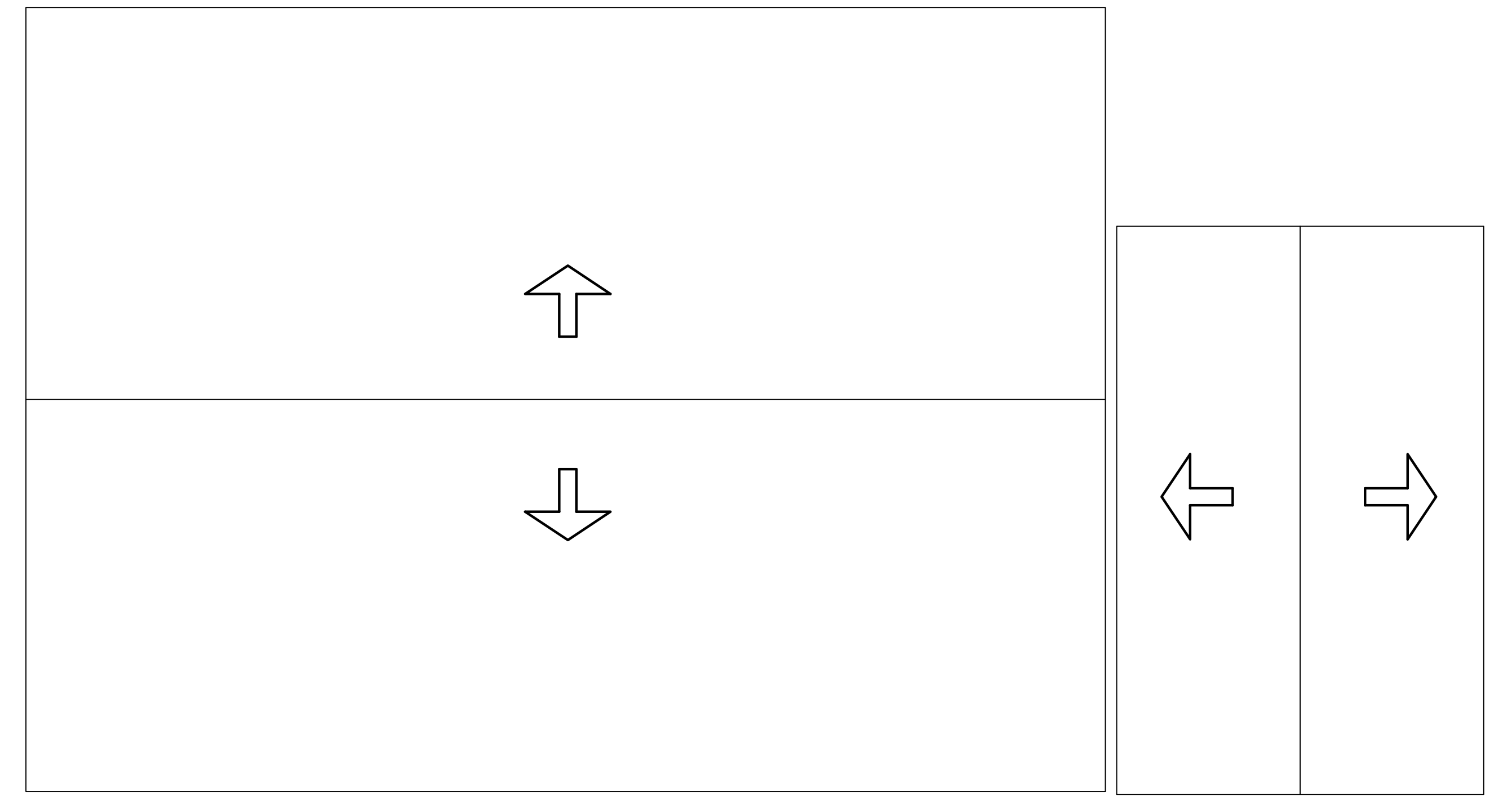

PLANTA DE COBERTURA

ESC: 1/150

	Proprietário:	PREFEITURA MUNICIPAL DE IBATIBA			
	Descrição da obra:	REFORMA DA ESCOLA MUNICIPAL DAVID GOMES			
	Descrição do projeto:	PLANTA BAIXA E COBERTURA			
	Localização:	NOVO HORIZONTE - IBATIBA-ES			
	Responsável Técnico:	BRUNA REBULI MINETE - CREA ES 0044854/D	Revisado:	02	
Data:	NOVEMBRO/2023	Escala:	INDICADA	Projeto:	02/02



Prefeitura Municipal de Ibatiba

Secretaria Municipal de Administração

Comissão Permanente de Licitação e Pregoeiro

ANEXO XX

INSTRUÇÃO NORMATIVA SCI nº 009/2021



setordelicitacaoibatiba@gmail.com

(28) 3543-1654 | www.ibatiba.es.gov.br

Rua: Salomão Fadlalah, nº 255, Centro, Ibatiba-ES | CEP: 29395-000



PREFEITURA MUNICIPAL DE IBATIBA
ESTADO DO ESPIRITO SANTO

DECRETO Nº 118/2021, de 01 de dezembro de 2021.

**“APROVA A INSTRUÇÃO
NORMATIVA SCI Nº 009/2021 QUE
DISPÕE SOBRE OS
PROCEDIMENTOS DE GESTÃO E
FISCALIZAÇÃO DE OBRAS E
SERVIÇOS DE ENGENHARIA”.**

O PREFEITO DO MUNICÍPIO DE IBATIBA, Estado do Espírito Santo, no uso de suas atribuições legais, conferidas pela Lei Orgânica do Município;

CONSIDERANDO o Processo Administrativo nº 006724/2021;

DECRETA:

Art. 1º. Fica aprovada a **INSTRUÇÃO NORMATIVA SCI Nº 009/2021** que **DISPÕE SOBRE OS PROCEDIMENTOS DE GESTÃO E FISCALIZAÇÃO DE OBRAS E SERVIÇOS DE ENGENHARIA.**

Art. 2º. Este Decreto entra em vigor na data da sua publicação, revogando as disposições em contrário.

Cumpra-se, registre-se e publique-se.

Gabinete do Excelentíssimo Prefeito Municipal de Ibatiba, ao primeiro dia do mês de dezembro do ano de dois mil e vinte e um (01/12/2021).

LUCIANO MIRANDA SALGADO
Prefeito Municipal



PREFEITURA MUNICIPAL DE IBATIBA
ESTADO DO ESPIRITO SANTO

INSTRUÇÃO NORMATIVA SCI Nº. 009/2021

Versão: 01

Aprovação em: ____/____/2021

Ato de Aprovação: Decreto nº. ____

Unidade Responsável: Gabinete do Prefeito – Controladoria Geral

Dispõe sobre os procedimentos de gestão e fiscalização de obras e serviços de engenharia.

CAPÍTULO I

DAS DISPOSIÇÕES GERAIS

SEÇÃO I

Da Finalidade

Art. 1º. A presente Instrução Normativa tem por objetivo disciplinar e normatizar os procedimentos de gestão e fiscalização de obras e serviços de engenharia, os quais deverão ser obedecidos por todos os servidores municipais da Prefeitura Municipal de Ibatiba envolvidos nos respectivos procedimentos.

SEÇÃO II

Da Abrangência

Art. 2º. Abrange todas as Secretarias Municipais.

SEÇÃO III

Da Base Legal

**Rua Salomão Fadlalah, 255, Centro – IBATIBA - ES
CNPJ: 27.744.150/0001-66**



**PREFEITURA MUNICIPAL DE IBATIBA
ESTADO DO ESPÍRITO SANTO**

Art. 3º. Esta Instrução Normativa tem como base legal Lei Orgânica Municipal, Lei Complementar nº 97/2014 – Dispõe sobre o Sistema de Controle Interno, Lei Federal nº 8666/1993 – Lei de Licitações e Contratos, Lei Federal nº 10520/2002 – Lei do Pregão, Decreto Federal nº 3555/2000 – Regulamenta o Pregão, Decreto Federal nº 9507 de 21 de outubro de 2018 e [Lei nº 14.133, de 1º de abril de 2021](#) – Lei de Licitações e Contratos Administrativos, Manual de Gestão e Fiscalização de Contratos – Departamento Nacional de Infraestrutura de Transporte - DNIT, Manual de Fiscalização da Advocacia Geral da União – AGU (Secretaria- Geral de Administração).

SEÇÃO IV

Dos Conceitos

Art. 4º. Para os fins desta Instrução Normativa considera-se:

I - SCI: Sistema de Controle Interno;

II - Contratos – todo e qualquer ajuste entre órgãos ou entidades da Administração Pública e particulares em que haja um acordo de vontades para a formação de vínculo e a estipulação de obrigações recíprocas, tais como, compra e venda, e prestações de serviços;

III - Fiscalização – atividade exercida de modo sistemático pelo Contratante objetivando a verificação do cumprimento das disposições contratuais, técnicas e administrativas, em todos os seus aspectos;

IV – Gestão – é a supervisão dos contratos administrativos celebrados pelo Município com gerenciamento das ações em todos os aspectos, especialmente no tocante a documentação, ao controle dos prazos em geral e ao acompanhamento da fiscalização realizada pelos fiscais de contratos, a qual será exercida pelo Chefe de Seção de Gestão de Contratos;

V - Escritório de Gerenciamento de Projetos – setor responsável por articular e alinhar ações coordenadas de órgãos governamentais para implementação de projetos especiais do Governo Municipal e favorecer o cumprimento de metas estratégicas;



**PREFEITURA MUNICIPAL DE IBATIBA
ESTADO DO ESPIRITO SANTO**

VI - Objeto do Contrato – é o descritivo do serviço a ser contratado ou material a ser adquirido, observados os prazos de execução, quantidade e qualidade, em estrita observância às disposições contratuais e editalícias;

VII - Vigência do Contrato – período compreendido entre a data estabelecida para o início da execução contratual, que pode coincidir com a data da assinatura ou com a emissão da Ordem de Serviço, e o cumprimento total da obrigação contratada;

VIII – Serviço de Engenharia - toda atividade ou conjunto de atividades destinadas a obter determinada utilidade, intelectual ou material, de interesse para a Administração e que, não enquadradas no conceito de obra a que se refere o inciso XII do caput do artigo 6 da Lei nº14133/2021, são estabelecidas, por força de lei, como privativas das profissões de arquiteto e engenheiro ou de técnicos especializados (art.6, inciso XXI da Lei nº14133/2021);

IX - Obras – toda atividade estabelecida, por força de lei, como privativa das profissões de arquiteto e engenheiro que implica intervenção no meio ambiente por meio de um conjunto harmônico de ações que, agregadas, formam um todo que inova o espaço físico da natureza ou acarreta alteração substancial das características originais de bem imóvel (art. 6, inciso XII da Lei nº14133/2021);

X - Ocorrências – atos ou fatos que dificultam ou impossibilitam a execução do objeto contratual ou, ainda, atingem a relação jurídica da Contratada com a Administração;

XI - Registro de Ocorrências – documento no qual serão anotadas todas as ocorrências relacionadas com a execução do contrato, bem como as providências adotadas;

XII -Fiscal Técnico do Contrato – servidor ou contratado designado para fiscalizar o objeto do contrato, apresentando conhecimento técnico sobre o mesmo, e podendo realizar a interlocução técnica com o contratado;

XIII - Fiscal Administrativo do Contrato – servidor ou contratado designado para fiscalizar os aspectos administrativos do contrato;

XIV - Fiscal de Serviços – fiscal designado para atuar na fiscalização de processos aquisitivos que não geram Contratos Administrativos, apenas Ordem de Serviço;



**PREFEITURA MUNICIPAL DE IBATIBA
ESTADO DO ESPÍRITO SANTO**

XV – Preposto – pessoa designada pelo contratado que deverá ter anuência pela Administração para manter no local da obra ou do serviço para representá-lo na execução do contrato;

XVI - Contratada – pessoa jurídica ou pessoa física contratada para a prestação do serviço ou execução da obra;

XVII - Contratante – órgão ou entidade da Administração Pública solicitante, usuária ou responsável pelos serviços/produtos objeto da contratação celebrada;

XVIII - Termo de Nomeação de Fiscal– documento oficial para designação formal dos Fiscais Técnico e Administrativo do Contrato, bem como do Fiscal de Serviços;

XIX - Termo de Referência/TR - É o documento utilizado para a solicitação de aquisições de bens, serviços, obras, contendo os elementos capazes de propiciar a avaliação do custo pela Administração, diante de orçamento detalhado, considerando preços praticados no mercado, a definição dos métodos, a estratégia de suprimentos e o prazo de execução do contrato;

XX - Projeto Básico/PB - É o conjunto de elementos necessários e suficientes, com nível de precisão adequado para caracterizar a obra ou serviço, elaborado com base em estudos técnicos e que possibilite a avaliação do custo da obra e a definição dos métodos e do prazo de execução da obra;

XXI - Projeto Executivo - É o conjunto dos elementos necessários e suficientes à execução completa da obra, de acordo com as normas pertinentes da Associação Brasileira de Normas Técnicas – ABNT;

XXII – Aditamento - Qualquer alteração contratual que venha acrescentar um fato ao que foi inicialmente firmado em contrato, pode ser quantidade de itens, novos itens de serviços, prazos de execução e vigência ou valores contratados;

XXIII – Replanilhamento - Conjunto de alterações nos serviços contratados, acréscimos ou supressões em itens, justificáveis devido a fatos novos ocorridos após o início da obra e que modificam parte do projeto ou das especificações, para melhor adequação técnica aos objetivos da contratação;

XXIV - Reajuste: Alteração dos preços visando compensar os efeitos das variações inflacionárias baseado em índices setoriais vinculados às elevações inflacionárias.



**PREFEITURA MUNICIPAL DE IBATIBA
ESTADO DO ESPÍRITO SANTO**

XXV –Repactuação - A repactuação se trata de uma espécie do gênero reajuste, utilizada nas contratações de serviços continuados com regime de dedicação exclusiva de mão de obra, ocorre por meio de demonstração analítica da variação dos componentes dos custos que integram o contrato, tomando-se como parâmetro a proposta do contratado, devendo estar prevista no edital com data vinculada à apresentação das propostas, para os custos decorrentes do mercado, e com data vinculada ao acordo, à convenção coletiva ou ao dissídio coletivo ao qual o orçamento esteja vinculado, para os custos decorrentes da mão de obra;

XXVI - Reequilíbrio Econômico-Financeiro: Reestabelecimento das condições de pagamento firmadas inicialmente no contrato, de maneira que se mantenha estável a relação entre as obrigações do contratado e a justa retribuição da Administração pelo fornecimento de bem, execução de obra ou prestação de serviço;

XXVII - Fato do Príncipe: Ação estatal de ordem geral, que não possui relação direta com o contrato administrativo, mas que produz efeitos sobre este, onerando-o, dificultando ou impedindo a satisfação de determinadas obrigações, acarretando um desequilíbrio econômico-financeiro;

XXVIII – Apostilamento - Também denominado apostila, é a anotação ou registro administrativo de modificações contratuais que não alteram a essência da avença ou que não modifiquem as bases contratuais;

XXIX - Termo Aditivo - Instrumento jurídico que formaliza as alterações contratuais autorizadas em lei, assinado por quem detenha capacidade jurídica de representação e publicado oficialmente de forma resumida, observadas as disposições legais;

XXX - Seguro-garantia - O seguro garantia visa garantir o fiel cumprimento das obrigações assumidas por parte da contratada, conforme prevê o Art. 6, inciso VI, da Lei 8.666/93 e o art. 96, inciso II da Lei nº 4133/202 (Nova Lei de Licitações);

XXXI -Termo de Recebimento Provisório – é a recepção provisória do objeto pelo responsável por seu acompanhamento e fiscalização, mediante termo circunstanciado, assinado pelas partes após recebimento em até 15 (quinze) dias da comunicação escrita do contratado;



**PREFEITURA MUNICIPAL DE IBATIBA
ESTADO DO ESPIRITO SANTO**

XXXII - Termo de Recebimento Definitivo – é a recepção definitiva do objeto por servidores ou comissão designada pela autoridade competente, mediante termo circunstanciado, assinado pelas partes após o decurso do prazo de observação, ou vistoria que comprove a adequação do objeto aos termos contratuais.

CAPÍTULO II

SEÇÃO I

Da Gestão do Contrato

Art. 5º. A Gestão contratual incide no gerenciamento de todas as atividades pertinentes à execução contratual, sejam elas técnicas ou administrativas, referentes ao acompanhamento dos atos de formalização dos contratos, antecedentes e subsequentes.

Art. 6º. O Gestor do contrato é o servidor investido na função para gerenciar as relações firmadas com a contratada. Este gerenciamento é subsidiado por dados, informações e pareceres técnicos dos fiscais quanto à execução do objeto, a avaliação da qualidade dos resultados obtidos, bem como informações atualizadas que viabilizem a tomada de decisão relacionada à manutenção, ou não, das condições contratuais.

Art. 7º. São atribuições do Gestor do Contrato:

- I - Estabelecer comunicação formal com a contratada visando zelar pelo fiel cumprimento do objeto contratado;
- II - Coordenar, comandar e acompanhar a execução do contrato agindo de forma proativa e preventiva;
- III - Observar o cumprimento das regras previstas no contrato e buscar os resultados esperados;
- IV - Solicitar formalmente à contratada a correção de pendências constatadas na execução do contrato;



**PREFEITURA MUNICIPAL DE IBATIBA
ESTADO DO ESPIRITO SANTO**

V - Intervir e adotar providências na identificação de qualquer tipo de inconformidade, incluindo atrasos no atendimento de pendências anteriormente solicitadas;

VI – Avaliar eventuais atrasos nos prazos de entrega ou ocorrências que possam gerar dificuldades à conclusão do objeto contratado;

VII - Manter os sistemas/processos atualizados com valor do contrato, com seus aditivos, se houver, e os valores empenhados e já pagos;

VIII - Receber, manifestar e dar o encaminhamento devido às dúvidas ou questionamentos feitos pela fiscalização e pela contratada;

IX - Manter controle com os nomes dos servidores designados formalmente para fiscalização dos contratos.

SEÇÃO II

Do Escritório de Gerenciamento de Projetos

Art. 8º. O Escritório de Gerenciamento de Projetos será responsável por acompanhar o trabalho do Gestor e do Fiscal de Contrato, verificando o cumprimento das funções estabelecidas.

Art. 9º. Os servidores nomeados para compor o Escritório de Gerenciamento de Projetos, caso verifiquem omissão ou falha no trabalho desempenhado pelo Gestor e pelo Fiscal do Contrato, quanto às suas funções de gerenciamento e fiscalização, deverão comunicar imediatamente, por meios formais o Secretário (a) de Administração, a fim de que sejam tomadas as providências cabíveis.

CAPÍTULO III

DA FISCALIZAÇÃO

Art. 10. A Fiscalização dos contratos consiste em acompanhar e verificar o fiel cumprimento das condições contratuais estabelecidas e aceitas pela contratada. É exercida, necessariamente, por servidor ou contratado

**Rua Salomão Fadlalah, 255, Centro – IBATIBA - ES
CNPJ: 27.744.150/0001-66**



**PREFEITURA MUNICIPAL DE IBATIBA
ESTADO DO ESPÍRITO SANTO**

formalmente designado por meio do **Termo de Nomeação de Fiscal (Modelo – Anexo I)** expedido pelo Secretário (a) de Administração, quando da elaboração do contrato e conforme indicação prévia no Termo de Referência.

Parágrafo Único: Nos casos em que o processo não gerar contrato, também haverá a designação formal de servidor responsável pela aquisição, através do **Termo de Nomeação de Fiscal (Modelo – Anexo I)**, expedido pelo Secretário (a) de Administração.

Art. 11. As funções de Fiscal Técnico e Fiscal Administrativo do Contrato poderão ser assumidas pelo mesmo servidor, em especial, nos setores em que o quadro de funcionários é reduzido.

Art. 12. O Fiscal Técnico e o Fiscal Administrativo do Contrato, serão designados formalmente pela Secretaria de Administração no Termo de Referência, no Edital, quando houver, e no Contrato, bem como as condições de Fiscalização.

§ 1º. O Fiscal no processo em que não houver a expedição de contrato será designado formalmente pela Secretaria de Administração no Termo de Referência, quando for o caso, bem como as condições de fiscalização.

§ 2º. O responsável pela elaboração do Projeto Básico e do Projeto Executivo não poderá ser designado para realizar a função de fiscal no mesmo processo.

Art. 13. Na ausência, a qualquer título, dos Fiscais, as responsabilidades serão assumidas por outro servidor da Secretaria requisitante, através de justificativa expressa anexada ao processo.

Art. 14. São atribuições do Fiscal Administrativo do Contrato:

I – conhecer detalhadamente o processo de contratação, o Termo de Referência, o Edital, o contrato e as cláusulas nele estabelecidas, sanando qualquer dúvida com os demais setores responsáveis pela Administração para o fiel cumprimento do contrato, principalmente quanto:

- a) ao objeto da contratação;
- b) a forma de execução;



PREFEITURA MUNICIPAL DE IBATIBA
ESTADO DO ESPIRITO SANTO

- c) a forma de fornecimento de materiais e o prazo de entrega ou prestação dos serviços;
- d) o cronograma;
- e) as obrigações do contratante e da contratada;
- f) as condições de pagamento;
- g) as atribuições da fiscalização;
- h) as sanções administrativas.

II – Acompanhar, administrar e fiscalizar o contrato administrativo para o qual foi nomeado;

III – Conhecer a proposta comercial da contratada com todos os seus itens;

IV – Acompanhar o cumprimento, pela contratada, do cronograma físico-financeiro;

V – Notificar a contratada quanto à ocorrência de qualquer fato que gere o descumprimento das cláusulas contratuais, juntando o respectivo documento ao processo de contratação da empresa;

VI – Estabelecer prazo para correção de eventuais pendências na execução do contrato e informar à autoridade competente ocorrências que possam gerar dificuldades à conclusão do objeto contratado.

VII – Analisar as justificativas apresentadas pela empresa por atrasos e não cumprimento das obrigações pactuadas, para decidir junto aos superiores quanto às providências e eventuais sanções a serem imputadas, quando for o caso;

VIII – Sugerir à autoridade competente e ao gestor a aplicação de penalidades ao contratado em face do inadimplemento das obrigações por meio de processo instruído para esse fim;

IX – Conferir toda a documentação que acompanha a Nota Fiscal;

X – Atestar as Notas Fiscais e as Faturas correspondentes à prestação de serviços, conforme **Modelo de Ateste (carimbo específico – Anexo II)** estabelecido pela Controladoria;

XI – Providenciar, após recebimento e análise dos documentos fiscais e das certidões de regularidade da empresa, em confronto com o termo contratual e



**PREFEITURA MUNICIPAL DE IBATIBA
ESTADO DO ESPÍRITO SANTO**

com a legislação vigente, a juntada aos autos de toda a documentação obrigatória para pagamento;

XII – Verificar a autenticidade das certidões emitidas pelas empresas, por meio eletrônico, salvo se estas estiverem devidamente autenticadas em cartório, devendo datar e firmar a comprovação na respectiva certidão;

XIII – Elaborar o **Registro de Ocorrências (Modelo – Anexo III)**, identificando os fatos ocorridos durante a prestação do serviço, bem como anexar o mesmo à Nota Fiscal quando encaminhada para pagamento;

XIV – Avaliar a condução contratual e, quando necessário, sugerir métodos de racionalização de atividade e gastos inerentes ao contrato de sua responsabilidade;

XV – Verificar se o licitante mantém durante a execução do contrato, todas as condições exigidas para a habilitação e a contratação, seja por meio da emissão de certidões de regularidade ou qualquer outro documento;

XVI – Zelar pelo bom relacionamento com a contratada, mantendo um comportamento ético, probo e cortês, considerando encontrar-se investido na qualidade de representante da Administração;

XVII – Observar rigorosamente os princípios legais e éticos em todos os atos inerentes às suas atribuições, agindo com transparência no desempenho das suas atividades.

Art. 15. São atribuições do Fiscal Técnico do Contrato:

I – Realizar, junto à contratada, as medições dos serviços nas datas estabelecidas, de acordo com a descrição dos serviços definida na especificação técnica do contrato;

II – Verificar se o contratado respeita as normas pertinentes à segurança do trabalho;

III – Cobrar da contratada a Anotação de Responsabilidade Técnica (ART), quando for o caso;

IV – Conferir se os valores cobrados correspondem exatamente à medição dos serviços pactuados;

V – Acompanhar a execução dos serviços, verificando a correta utilização dos materiais e equipamentos, para que seja mantida a qualidade dos mesmos;



**PREFEITURA MUNICIPAL DE IBATIBA
ESTADO DO ESPIRITO SANTO**

- VI** – Verificar se a entrega de materiais, a execução das obras ou a prestação dos serviços será cumprida integral ou parceladamente;
- VII** – Receber, provisoriamente as obras ou serviços sob sua responsabilidade, mediante termo circunstanciado (**Modelo – Anexo IV**) devidamente assinado pelas partes após recebimento em até 15 (quinze) dias da comunicação escrita do contratado;
- VIII** – Solicitar, quando for o caso, a substituição dos serviços por execuções inadequadas ou vícios, conforme estabelecido, no Termo de Referência, Edital e Contrato;
- IX** – Recusar serviço ou fornecimento irregular, não aceitando material diverso daquele que se encontra especificado no edital e seus anexos;
- X** – Verificar se os profissionais indicados na licitação, sobretudo os apontados nos atestados de capacitação técnica ou para fins de pontuação da proposta técnica, efetivamente participam da execução do contrato;
- XI** – Verificar a quantidade e a qualidade dos materiais e insumos empregados na execução do contrato;
- XII** – Verificar se o contratado toma as precauções necessárias para evitar que a execução do contrato eventualmente cause danos a terceiros;
- XIII** – Solicitar à contratada a substituição de qualquer utensílio, ferramenta ou equipamento cujo uso seja considerado prejudicial à boa conservação dos bens ou instalações, ou ainda, que não atendam às necessidades da Administração;
- XIV** – Exercer fiscalização “*in locu*” da obra/reforma, vedando a realização de serviços diversos daqueles efetivamente contratados, além de declarar as possíveis irregularidades;
- XV** – Analisar e aprovar o projeto das instalações provisórias e canteiro de serviço apresentados pela contratada no início dos trabalhos;
- XVI** – Promover, quando necessário, reuniões periódicas no canteiro de obras para análise e discussão sobre o andamento dos serviços, esclarecimentos e providências pertinentes ao cumprimento do contrato;
- XVII** – Esclarecer ou solucionar incoerências, falhas e omissões eventualmente constatadas nos desenhos, memoriais especificações e demais elementos do



**PREFEITURA MUNICIPAL DE IBATIBA
ESTADO DO ESPIRITO SANTO**

projeto, bem como fornecer informações e instruções necessárias ao desenvolvimento dos trabalhos;

XVIII – Promover a presença dos autores dos projetos nos canteiros de serviços, sempre que for necessária a verificação da exata correspondência entre as condições reais de execução e os parâmetros, definições e conceitos de projeto;

XIX – Realizar a inclusão de relatório fotográfico que comprove a execução dos serviços no período da execução para todos os serviços, sempre que aplicável;

XX - Manter diálogo constante com o Fiscal Administrativo do Contrato sobre a execução contratual, para auxiliá-lo na elaboração do Registro de Ocorrências, quando não estiver assumindo as duas funções.

Art. 16. São atribuições da Secretaria Municipal responsável pelo objeto do Contrato.

I – Acompanhar o processo licitatório em todas as suas fases desde a assinatura do pedido, exercendo o acompanhamento da execução dos contratos;

II – Recolher as assinaturas necessárias ao regular andamento do processo;

III – Providenciar a assinatura de ciência dos Fiscais no Termo de Nomeação de Fiscal, quando os mesmos forem encaminhados junto ao Contrato ou junto à Ordem de Serviço;

IV – Verificar junto aos Fiscais se os prazos de entrega, especificações e quantidades contratadas, bem como as prestações de serviços, encontram-se de acordo com o estabelecido no instrumento contratual ou na Ordem de Serviço;

V – Alertar a unidade responsável pela Instrução Normativa sobre as alterações que se fizerem necessárias nas rotinas de trabalho, com o intuito de aperfeiçoar os procedimentos de controle, aumentando a eficiência operacional;

VI – Manter a Instrução Normativa à disposição de todos os funcionários da unidade, velando pelo fiel cumprimento da mesma;

Parágrafo único - O Secretário da pasta executora da obra, será responsável pela recepção definitiva do objeto mediante termo circunstanciado (**Modelo - Anexo V**), assinado pelas partes após o decurso do prazo de no máximo de 90



**PREFEITURA MUNICIPAL DE IBATIBA
ESTADO DO ESPÍRITO SANTO**

(noventa) dias após o recebimento provisório, ou vistoria que comprove a adequação do objeto aos termos contratuais.

Art. 17. São atribuições do Controle Interno:

- I – Orientar as áreas executoras e supervisionar sua aplicação;
- II – Promover a divulgação desta Instrução Normativa e providenciar as atualizações da mesma, quando necessário, em especial, no que concerne aos procedimentos de controle;
- III – Verificar por meio de Auditoria Interna a aplicação dos procedimentos regulamentados por esta Instrução Normativa;
- IV – Promover discussões técnicas com as unidades executoras, para definir novas rotinas de trabalho de acordo com as realidades de cada setor;

Art. 18. No início da execução contratual, a Secretaria solicitante entregará ao Fiscal Técnico, ao Fiscal Administrativo do Contrato ou ao Fiscal de Serviços, quando for o caso, todos os documentos necessários ao bom desempenho da função, tais como: cópias ou arquivos digitais do Termo de Referência, do edital, da proposta, do contrato ou do instrumento que o supra (Ordem de Compra/Serviço), bem como de aditivos celebrados, se for o caso, acompanhados do ato de designação.

Parágrafo Único: Cabe à Secretaria solicitante orientar a atuação dos Fiscais estabelecendo canais de comunicação direta com as unidades demandantes.

Art. 19. Quando houver a necessidade de mudança do Fiscal, a Secretaria responsável, deverá encaminhar solicitação por escrito, à Secretaria de Administração ou ao Chefe Seção de Compras e Almoxarifado, quando for o caso, requerendo a alteração e visando a expedição de novo Termo de Nomeação de Fiscal.

Parágrafo Único: Caso o fiscal deixe de fazer parte do quadro de servidores da Prefeitura e não seja solicitada a alteração prevista acima, em tempo hábil, outro Servidor da Secretaria, exceto o Secretário (a), deverá exercer as atribuições provisoriamente, sendo apresentada justificativa expressa no processo de aquisição, até que seja designado novo Fiscal.



**PREFEITURA MUNICIPAL DE IBATIBA
ESTADO DO ESPÍRITO SANTO**

Art. 20. Não deverá ser nomeado fiscal de contrato aquele que:

- I - Exercer função incompatível com a fiscalização de contratos;
- II - Possuir relação de parentesco com a administração da empresa contratada;

Art. 21. É vedado aos Fiscais Técnicos e Administrativos:

- I - Exercer o poder de mando sobre os funcionários da contratada, devendo reportar-se somente aos responsáveis por ela, exceto quando o objeto da contratação prever o atendimento direto, tais como nos serviços de recepção e apoio ao usuário;
- II - Direcionar a contratação de pessoas para trabalhar nas empresas contratadas;
- III - Promover ou aceitar o desvio de funções dos trabalhadores da contratada, mediante a utilização destes em atividades distintas daquelas previstas no objeto da contratação e em relação à função específica para qual o trabalhador foi contratado;
- IV - Considerar os trabalhadores da contratada como colaboradores eventuais do próprio órgão ou entidade responsável pela contratação, especialmente para efeito de concessão de diárias;
- V - Negociar folgas ou compensação de jornada com os funcionários da contratada;
- VI - Manter contato com o contratado, visando obter benefício ou vantagem direta ou indireta, inclusive para terceiros;
- VII - Atestar Nota Fiscal, enquanto não for cumprida a total execução, entrega ou correção dos bens ou serviços;
- VIII – Prestar serviços privados para empresas que estejam sob sua fiscalização no setor público mesmo que tais serviços sejam de consultoria;

Art. 22. Toda comunicação realizada pelo fiscal deve ser feita por escrito com comprovação do recebimento.

Parágrafo Único - Para que a fiscalização não seja caracterizada como omissa, todas as tratativas, junto à empresa, **DEVERÃO SER REGISTRADAS**, principalmente as providências e recomendações que o fiscal tenha formulado.



**PREFEITURA MUNICIPAL DE IBATIBA
ESTADO DO ESPÍRITO SANTO**

Art. 23. As reuniões realizadas com a Contratada deverão ser documentadas, e o fiscal deverá elaborar atas de reunião que deverão conter, no mínimo, os seguintes elementos: data; nome e assinatura dos participantes; assuntos tratados; decisões; responsáveis pelas providências a serem tomadas e prazo.

Art. 24. O fiscal deverá registrar oficialmente todas as tratativas firmadas com a empresa, devendo, necessariamente, conter todas as reclamações e quaisquer outras informações consideradas relevantes pela fiscalização ou pela contratada, com clara identificação dos signatários e devidamente assinados.

CAPÍTULO IV

DO PAGAMENTO

Art. 25. Ao receber da empresa a documentação para pagamento de serviços prestados ou bens fornecidos, o **Fiscal Administrativo do Contrato** deve aceitar da contratada apenas a primeira via do documento Fiscal/Fatura original com discriminação clara e precisa, sem rasura, do objeto adquirido e seus elementos característicos, tais como: a identificação do serviço/material, valor e volume contratado e período do documento e da prestação do serviço ou aquisição do bem.

Art. 26. Após analisar criteriosamente a Documentação Fiscal dos serviços prestados ou bens adquiridos, o **Fiscal Administrativo do Contrato** deverá:

I - Oficiar a contratada sobre a falta ou inconformidade da documentação para pagamento, quando houver, estabelecendo prazo para regularização;

II - atestar a **DANFE OU A NOTA FISCAL** que comprove as despesas, desde que efetiva e completamente prestados os serviços ou fornecidos os bens;

III - Elaborar o Registro de Ocorrências, indicando os fatos prejudiciais decorrentes da Prestação do Serviço ou fornecimento do bem, observados em parceria com o Fiscal Técnico do Contrato, avaliando o objeto executado ou entregue, como satisfatório ou não, e dispondo a concordância ou não com o pagamento do documento comprobatório da despesa.



**PREFEITURA MUNICIPAL DE IBATIBA
ESTADO DO ESPÍRITO SANTO**

§ 1º O Ateste do Documento Fiscal deverá ser realizado por meio de carimbo padrão, cujo modelo encontra-se no Anexo II desta Instrução Normativa;

§ 2º Nos casos em que a prestação do serviço for executado por meio de Pessoa Física, e que, portanto, não haja emissão de Documento Fiscal, a quitação será realizada por meio de Solicitação de Pagamento, formalizada e assinada pelo Fiscal do Contrato, no qual automaticamente, quando da elaboração expõe sua concordância com o pagamento do objeto e com a qualidade do mesmo.

§ 3º O Registro de Ocorrências elaborado pelo Fiscal Administrativo do Contrato deverá ser anexado ao Documento Fiscal ou à Solicitação de Pagamento, na ausência do anterior, quando enviado ao Setor de Contabilidade para liquidação.

§ 4º A cada solicitação de pagamento, deverá ser anexado apenas **UM REGISTRO DE OCORRÊNCIAS**, independente do número de notas fiscais emitidas, quando referente ao mesmo Contrato. Neste caso, deverá ser indicado no próprio registro, pelo Fiscal, a que notas fiscais o mesmo se refere.

§ 5º O **REGISTRO DE OCORRÊNCIAS DEVERÁ** ser completamente preenchido. A ausência de qualquer informação nos campos solicitados no modelo, implicará na invalidação do documento, levando à devolução do processo a Secretaria de origem para providenciar o devido preenchimento do mesmo.

§ 6º Os Secretários municipais somente poderão atestar os Documentos Fiscais dos serviços prestados na ausência justificada do Fiscal e na impossibilidade de outros servidores assumirem tal responsabilidade. Nos demais casos, o Secretário atestará apenas a nota de liquidação.

Art. 27. Caso tenha ocorrido interrupção na prestação do serviço ou fato que enseje o pagamento em montante inferior ao originalmente pactuado, o Fiscal Administrativo do Contrato deve solicitar à contratada um Documento Fiscal com valor referente ao serviço ou bem efetivamente prestado ou recebido.

CAPÍTULO V

**Rua Salomão Fadlalah, 255, Centro – IBATIBA - ES
CNPJ: 27.744.150/0001-66**



PREFEITURA MUNICIPAL DE IBATIBA
ESTADO DO ESPIRITO SANTO

DAS SANÇÕES ADMINISTRATIVAS AO FISCAL

Art. 28. O Fiscal deverá acumular suas tarefas normais do cargo que ocupa na Administração Pública com as de Fiscal Técnico ou Administrativo do Contrato ou Fiscal de Serviços, sob pena de não o fazendo cometer insubordinação, não podendo alegar desconhecimento de causa.

Art. 29. Os fiscais respondem administrativamente pelo exercício irregular das atribuições que lhes são confiadas, estando sujeitos às penalidades previstas no Estatuto dos Servidores Públicos, Lei Complementar nº38/2009.

Art. 30. O servidor que injustificadamente deixar de atender ao disposto nesta norma, responderá solidariamente pelos prejuízos que a Administração vier a sofrer, se apurada sua culpa ou dolo, em sindicância ou processo administrativo disciplinar, garantido ampla defesa.

CAPÍTULO VI

DA VIGÊNCIA CONTRATUAL

Art. 31. O Gestor do Contrato deverá comunicar a Secretaria solicitante, por escrito, o encerramento do contrato, com antecedência mínima de 60 (sessenta) dias, para que a mesma se manifeste previamente e expressamente sobre a possibilidade de prorrogação do mesmo ou da necessidade de proceder-se com uma nova licitação.

Art. 32. Quando for necessária/possível a prorrogação do Contrato, o gestor deverá em conjunto com a Secretaria responsável pelo Objeto, expedir solicitação ao contratado alertando sobre a proximidade do encerramento do Contrato e solicitar a manifestação do interesse de prorrogação do mesmo e do reajuste de preços.

Parágrafo único: Caso haja manifestação explícita da Administração e do contratado sobre a prorrogação do Contrato, deverá ser informado à Procuradoria Municipal, nos respectivos autos, o interesse na prorrogação do



**PREFEITURA MUNICIPAL DE IBATIBA
ESTADO DO ESPIRITO SANTO**

contrato sob sua responsabilidade, apresentando: avaliação de desempenho da contratada; levantamento de informações quanto aos aspectos técnicos e mercadológicos que comprovem a existência de condições e preços vantajosos para a Administração, por meio de pesquisa de mercado realizada em pelo menos três empresas do ramo ou em Órgãos da Administração Pública que mantenham contratos semelhantes; documento em que a contratada se manifesta em relação à prorrogação e ao reajuste de preços;

**CAPÍTULO VII
DISPOSIÇÕES GERAIS**

Art. 33. Esta Instrução Normativa visa atender a necessidade de padronização dos procedimentos de gestão e fiscalização de obras e serviços de engenharia, no âmbito de todas as Secretarias Municipais.

Art. 34. A Controladoria Geral poderá realizar os procedimentos de fiscalização de contratos por meio de Auditoria, Fiscalização, Inspeção ou demais procedimentos adequados, por iniciativa própria ou por provocação de interessados.

Art. 35. As dúvidas eventualmente suscitadas na aplicação desta Instrução Normativa poderão ser dirimidas pela Controladoria Geral.

Art. 36. Esta Instrução Normativa deverá ser atualizada sempre que fatores operacionais práticos, legais ou técnicos, assim o exigirem, a fim de manter o processo de melhoria contínua.

Art. 37. Esta Instrução Normativa entra em vigor na data de sua publicação.

Ibatiba, 18 de novembro de 2021.

LUCIANO MIRANDA SALGADO
Prefeito Municipal

ANDRESSA PEREIRA DA SILVA
Controladora-Geral do Município

**Rua Salomão Fadlalah, 255, Centro – IBATIBA - ES
CNPJ: 27.744.150/0001-66**



PREFEITURA MUNICIPAL DE IBATIBA
ESTADO DO ESPÍRITO SANTO

ANEXO I - MODELO DO TERMO DE NOMEAÇÃO DE FISCAL

Tendo em vista o disposto no artigo 67, da Lei Federal nº 8.666/93 e art. 117 da Lei Federal nº 14.133/21, que determina o acompanhamento e a fiscalização da execução dos contratos por um representante da administração especialmente designado, e a orientação dos órgãos de controle externo, mormente do Tribunal de Contas do Estado do Espírito Santo – TCEES, DESIGNO o servidor....., matrícula nº, lotado na Secretaria Municipal de, para atuar como Fiscal Administrativo/Técnico (ou Fiscal de Compras/Serviços) do Contrato de Compra e Venda/Prestação de Serviços nº /....., Ordem de Compra/Serviço nº /....., firmado(a) entre a PREFEITURA MUNICIPAL DE IBATIBA/ES e a empresa, cujo objeto consiste na aquisição/contratação de, sendo suas principais funções exigir o fiel cumprimento do instrumento contratual e a qualidade nos bens entregues ou serviços prestados, com base no termo de referência, atentando-se aos prazos de vigência, com a finalidade de que os recursos públicos despendidos no(s) pagamento(s) sejam bem aplicados e atendam à sua finalidade.

Registra-se aqui, que a nomeação de fiscal é condição essencial à liquidação da despesa, para verificação do direito do credor, conforme determinação legal prescrita no artigo 63, § 2º, inciso III, da Lei Federal nº 4.320/1964.

Ibatiba/ES, de de

Assinatura

Fiscal/Matrícula

Ciente em:/...../.....

(Obs.: Este documento sempre deverá ser impresso em duas vias, sendo que após as assinaturas uma via deverá ser entregue ao fiscal e a outra anexada ao processo principal).

Rua Salomão Fadlalah, 255, Centro – IBATIBA - ES
CNPJ: 27.744.150/0001-66



**PREFEITURA MUNICIPAL DE IBATIBA
ESTADO DO ESPIRITO SANTO**

ANEXO II –

**MODELO DOS CARIMBOS PARA A REALIZAÇÃO DO ATESTE
PELO FISCAL**

01) PARA OBRAS/SERVIÇOS:

**ATESTO QUE OS SERVIÇOS
FORAM EXECUTADOS.**

DATA: ___/___/___

ASSINATURA: _____

**Rua Salomão Fadlalah, 255, Centro – IBATIBA - ES
CNPJ: 27.744.150/0001-66**



PREFEITURA MUNICIPAL DE IBATIBA
ESTADO DO ESPÍRITO SANTO

ANEXO III –

MODELO DE REGISTRO DE OCORRÊNCIAS
FISCALIZAÇÃO DE CONTRATOS ADMINISTRATIVOS

REGISTRO DE OCORRÊNCIAS

SECRETARIA RESPONSÁVEL:
Nº DO CONTRATO/ANO:
FISCAL DO CONTRATO/MATRÍCULA:
OBJETO DO CONTRATO:
EMPRESA CONTRATADA:
NOTA(S) FISCAL(IS):

REGISTROS SOBRE A EXECUÇÃO DO CONTRATO: (neste campo deverão ser relacionados todos os aspectos irregulares e defeituosos observados na execução do contrato, bem como sugestões e reclamações. No caso da inexistência de ocorrências relevantes, deve-se relatar também, de forma breve, que o mesmo foi executado suficientemente conforme o previsto.)
--

AVALIAÇÃO DOS BENS OU SERVIÇOS ENTREGUES PELA EMPRESA: (Informar se os bens ou serviços disponibilizados pela empresa foram satisfatórios ou não).
--

Fiscal do Contrato (Nome e assinatura):	Data:
--	--------------



PREFEITURA MUNICIPAL DE IBATIBA
ESTADO DO ESPÍRITO SANTO

ANEXO IV

MODELO DE TERMO DE RECEBIMENTO PROVISÓRIO DE
OBRAS/SERVIÇOS DE ENGENHARIA

TERMO DE RECEBIMENTO DEFINITIVO nº

Processo Administrativo nº.....

Instrumento Contratual nº

Executor:

Endereço da Obra:.....

Natureza da Obra (construção, reforma, ampliação):

.....

Detalhe Natureza (Escola, Pronto Atendimento etc):

.....

Prazo de Execução:.....

Valor:

Data de Início:.....

Data de Término:.....

RECEBIMENTO PROVISÓRIO: Considerando que os serviços executados estão de acordo com as cláusulas contratuais, os serviços ficam provisoriamente recebidos, no aguardo do prazo legal de no máximo 90 (noventa) dias, para o efetivo recebimento definitivo dos serviços conforme artigo 73, inciso I, *alínea "a"* da Lei nº 8.666/93 e artigo 140, inciso I, *alínea "a"* da Lei nº 14133/2021.

Ibatiba/ES,de.....de

Fiscal do Contrato

Representante da Empresa Executora da Obra/Serviço Contratado

Rua Salomão Fadlalah, 255, Centro – IBATIBA - ES
CNPJ: 27.744.150/0001-66



PREFEITURA MUNICIPAL DE IBATIBA
ESTADO DO ESPIRITO SANTO

ANEXO V

**MODELO DE TERMO DE RECEBIMENTO DEFINITIVO DE
OBRAS/SERVIÇOS DE ENGENHARIA**

TERMO DE RECEBIMENTO DEFINITIVO nº

Processo Administrativo nº.....

Instrumento Contratual nº

Executor:

Endereço da Obra:.....

Natureza da Obra (construção, reforma, ampliação):

.....

Detalhe Natureza (Escola, Pronto Atendimento etc):

.....

Prazo de Execução:.....

Valor:

Data de Início:.....

Data de Término:.....

RECEBIMENTO DEFINITIVO: Considerando que os serviços executados estão de acordo com as cláusulas contratuais, os serviços ficam definitivamente recebidos, conforme artigo 73, inciso I, *alínea "b"* da Lei nº 8.666/93 e artigo 140, inciso I, *alínea "b"* da Lei nº 14133/2021.

Ibatiba/ES,de.....de

Secretário Municipal

Representante da Empresa Executora da Obra/Serviço Contratado

Rua Salomão Fadlalah, 255, Centro – IBATIBA - ES
CNPJ: 27.744.150/0001-66



Prefeitura Municipal de Ibatiba

Secretaria Municipal de Administração

Comissão Permanente de Licitação e Pregoeiro

PROTOCOLO DE RECEBIMENTO DE EDITAL

PROCESSO ADMINISTRATIVO DE LICITAÇÃO PÚBLICA Nº: 066/2023

MODALIDADE TOMADA DE PREÇOS Nº: 012/2023

NOME DA LICITANTE: _____

CNPJ Nº.: _____

ENDEREÇO: _____

E-MAIL: _____

CIDADE: ESTADO: _____

TELEFONE: FAX: _____

PESSOA PARA CONTATO: _____

Recebi do Município de Ibatiba - ES, cópia do Edital da Tomada de Preços Nº: ____/2023, cujos envelopes de Proposta de Preços e Documentos de Habilitação serão recebidos pela Presidente da CPL às 09:00 h do dia 11/12/2023, na sala da Comissão Permanente de Licitações, situado à Rua Salomão Fadlalah, 255 – Centro – Ibatiba - ES.

Ibatiba - ES, ____ de _____ de 2023.

EMPRESA

CNPJ: _____

Nome Legível: _____



Tropeiros

setordelicitacaoibatiba@gmail.com

(28) 3543-1654 | www.ibatiba.es.gov.br

Rua: Salomão Fadlalah, nº 255, Centro, Ibatiba-ES | CEP: 29395-000